

行政院農業委員會令

中華民國111年8月8日

農授漁字第1111335344號

訂定「一百十一年度漁船裝設監視影像攝錄影系統補助作業要點」，並自即日生效。

附「一百十一年度漁船裝設監視影像攝錄影系統補助作業要點」

主任委員 陳吉仲

一百十一年度漁船裝設監視影像攝錄影系統補助作業要點

一、行政院農業委員會（以下簡稱本會）為協助漁船漁業人裝設影像攝錄影系統（以下簡稱CCTV），特訂定本要點。

二、本要點名詞定義如下：

（一）一套CCTV：至少包含CCTV主機、CCTV攝影機、不斷電系統（UPS）及CCTV螢幕等設備。

（二）小型鮪延繩釣漁船：係指總噸位二十以上未滿一百之鮪延繩釣漁船。

（三）中大型鮪延繩釣漁船：係指總噸位一百以上之鮪延繩釣漁船。

三、補助對象：領有一百十一年度有效遠洋漁業作業許可證之鮪延繩釣漁船漁業人購買並裝設一套CCTV。

四、CCTV應符合下列規格及安裝要求規定：

（一）CCTV主機（以下簡稱主機）：支援數位影像錄影（DVR）或混合式DVR主機；至少可支援八頻道；影像壓縮格式H.265以上；錄影解析度達五百萬像素（1080P以上）；錄影張數可支援每秒十五張（幀）以上；主機操作介面必須有繁體中文選項；內建硬碟總容量小型鮪延繩釣漁船至少二十四TB、中大型鮪延繩釣漁船至少三十二TB，且足以支援一年以上錄影時間之檔案儲存，主機內建多顆硬碟時，須採單硬碟存檔模式（非RAID磁碟陣列式），硬碟須能獨立外接Microsoft Windows作業系統電腦並讀取檔案、撥放及匯出影片檔，不得為中國廠牌。

（二）CCTV攝影機（以下簡稱鏡頭）：具紅外線夜視功能；防水等級IP66以上；錄影解析度達五百萬像素（1080P以上）；錄影張數至少可支援每秒十五張（幀），不得為中國廠牌。

（三）主機錄影功能設定要求如下：

1、影像壓縮格式至少H.265。

2、錄影解析度至少二百萬像素（1080P）。

3、錄影張數至少每秒十五張（幀）。

4、錄影影像畫質（圖像品質）至少設定「中等」或「一般」以上。

- (四) 安裝CCTV，鏡頭前不可有遮蔽物，安裝角度需可清楚拍攝該空間人員活動狀態。鮪延繩釣漁船鏡頭使用數量及裝設位置說明如附件一及附件二。
 - (五) 不斷電系統（UPS）及CCTV螢幕連接線路須與主機穩固連結不易鬆脫。
 - (六) CCTV安裝及系統設定皆需由施工廠商之專業人員執行。
- 五、補助金額：每艘漁船補助裝設一套CCTV費用，依發票金額補助，小型鮪延繩釣漁船最高補助新臺幣（以下同）十三萬元、中大型鮪延繩釣漁船最高補助十五萬元。一百一十一年度補助裝設之CCTV以一百三十套為上限，依申請日期排序。超過一百三十套部分，俟未來年度預算分配後，再予撥付補助款。
- 六、符合第三點規定之申請人，應於中華民國（以下同）一百一十一年十一月三十日前填具申請書（如附件三），並檢附下列文件送財團法人中華民國對外漁業合作發展協會（以下簡稱對外漁協）提出申請：
- (一) CCTV主機及鏡頭設備符合第四點第一款及第二款規定之證明文件（內容須包含CCTV設備原廠所附機器序號）。
 - (二) CCTV發票正本（應於一百一十一年五月二十日至一百一十一年十一月三十日期間內開立）。
 - (三) CCTV各項設備之外觀及機器序號照片、裝設鏡頭現場照片（應清楚顯示設備位於該船之相對位置）。
 - (四) 從主機下載CCTV攝錄影像資料，並符合下列規定：
 - 1、每支鏡頭之錄影檔案皆需下載。
 - 2、前目之檔案錄影時間長度至少一分鐘以上。
 - 3、第一目檔案儲存格式為AVI或MP4。
 - (五) CCTV錄影功能設定應符合第四點第三款規定，拍攝主機操作介面畫面之照片應清楚顯示下列項目：
 - 1、存檔硬碟總容量。
 - 2、影像壓縮格式。
 - 3、錄影解析度（像素）。
 - 4、每秒錄影張數（幀）。
 - 5、錄影影像畫質（圖像品質）設定值。
 - (六) 匯款帳號資料（帳戶名應與申請書之申請人相符，且帳號應清晰可見）。
- 七、對外漁協受理前點申請案件，得派員至現場查核，並於每月五日前將前一個月彙整之合格及不合格名單送本會核定。經本會核定後，將補助款一次撥付合格申請人。

八、申請人有下列情形之一者，不予補助；已核發補助款者應撤銷或廢止之，並以書面行政處分命其於一定期間內繳回：

- （一）漁船曾獲政府補助裝設CCTV。
- （二）申請時遠洋漁業作業許可證或漁業執照已逾有效期限。
- （三）未依第六點規定之期限、申請方式，或申請文件不符規定。
- （四）裝設之CCTV不符合第四點規格或安裝要求。
- （五）違反第九點規定，規避、妨礙或拒絕抽查，或經抽查不符規定，逾期未改正。
- （六）其他虛偽不實之情事。

九、申請人接受補助裝設CCTV後，應於每次出海作業時使用CCTV詳實記錄海上作業情形，並配合本會派員抽查CCTV使用狀況，不得規避、妨礙或拒絕。經抽查有未使用CCTV記錄海上作業情形者，應限期改正，逾期未改正者，本會得依第八點規定辦理。

十、申請人應本誠信原則對所提出支出憑證事實及真實性負責，如有不實，應負相關責任。

十一、有關經費支存及會計事務處理等事宜，應依本會漁業署主管計畫經費處理手冊有關規定辦理。

附件一

小型延繩釣漁船 CCTV 鏡頭裝設位置圖

1. 甲板鏡頭 A (廣角鏡頭，紀錄範圍:凍結室出入口、前甲板作業情形及左舷甲板小水門)。
2. 甲板鏡頭 B (廣角鏡頭，紀錄範圍:紀錄漁船右舷主水門起魚、物種釋放以及起鉤相關作業情形)。
3. 左舷走道鏡頭 C (廣角鏡頭，紀錄範圍:人員移動、起下鉤作業及漁獲搬移情形)。
4. 右舷走道鏡頭 D (廣角鏡頭，紀錄範圍:人員移動及起鉤作業情形)。
5. 後甲板鏡頭 E (廣角鏡頭，紀錄範圍:後甲板下鉤作業、船員用餐及漁獲搬移情形)。

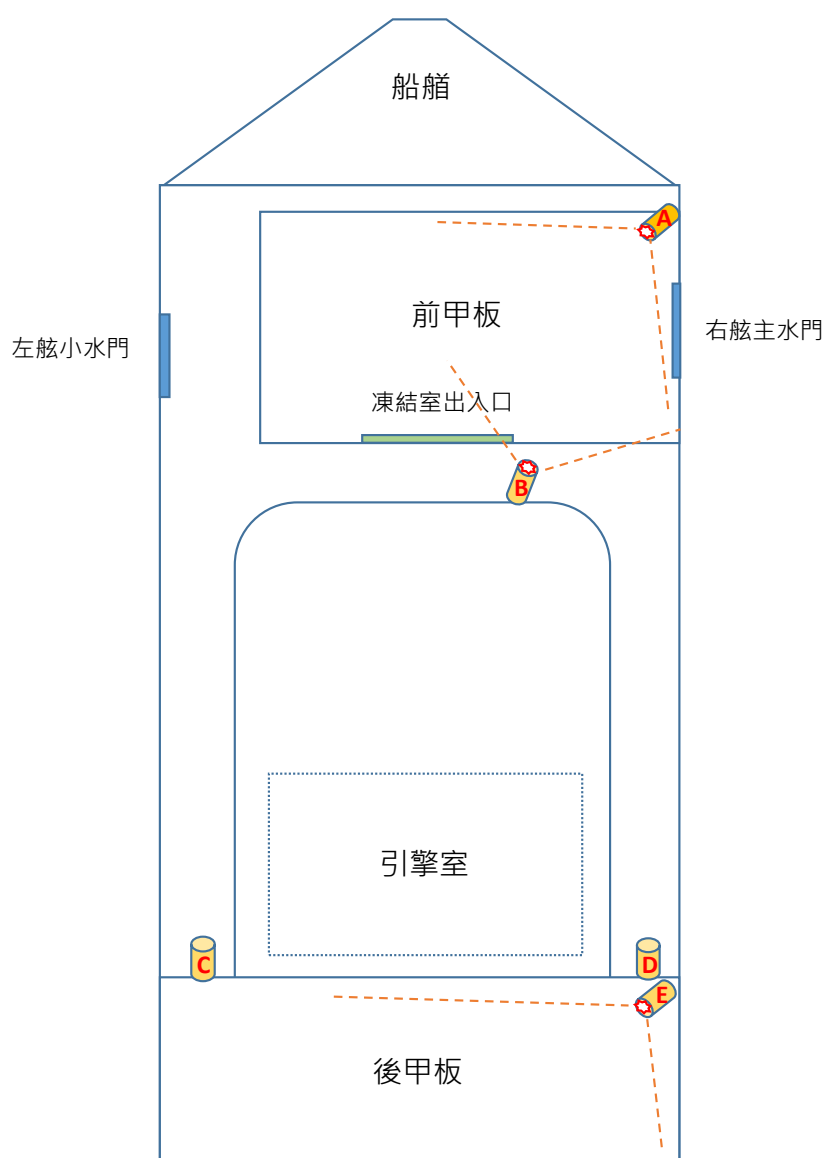

附件二

中大型延繩釣漁船 CCTV 鏡頭裝設位置圖

1. 甲板鏡頭 A (廣角鏡頭，紀錄範圍:凍結室出入口、前甲板作業情形及左舷甲板小水門)。
2. 船員起居室 B (廣角鏡頭，紀錄範圍:船員休憩及用餐情)。
3. 甲板鏡頭 C (廣角鏡頭，紀錄範圍:紀錄漁船右舷主水門起魚、物種釋放以及起鉤相關作業情形)。
4. 右舷走道鏡頭 D (廣角鏡頭，紀錄範圍:人員移動及起鉤作業情形)。
5. 左舷走道鏡頭 E (廣角鏡頭，紀錄範圍:人員移動、起下鉤作業及漁獲搬移情形)。
6. 後甲板鏡頭 F (廣角鏡頭，紀錄範圍:後甲板下鉤作業及漁獲搬移情形)。
7. 甲板鏡頭 G (廣角鏡頭，紀錄範圍:前甲板作業情形及全數作業人員數)。

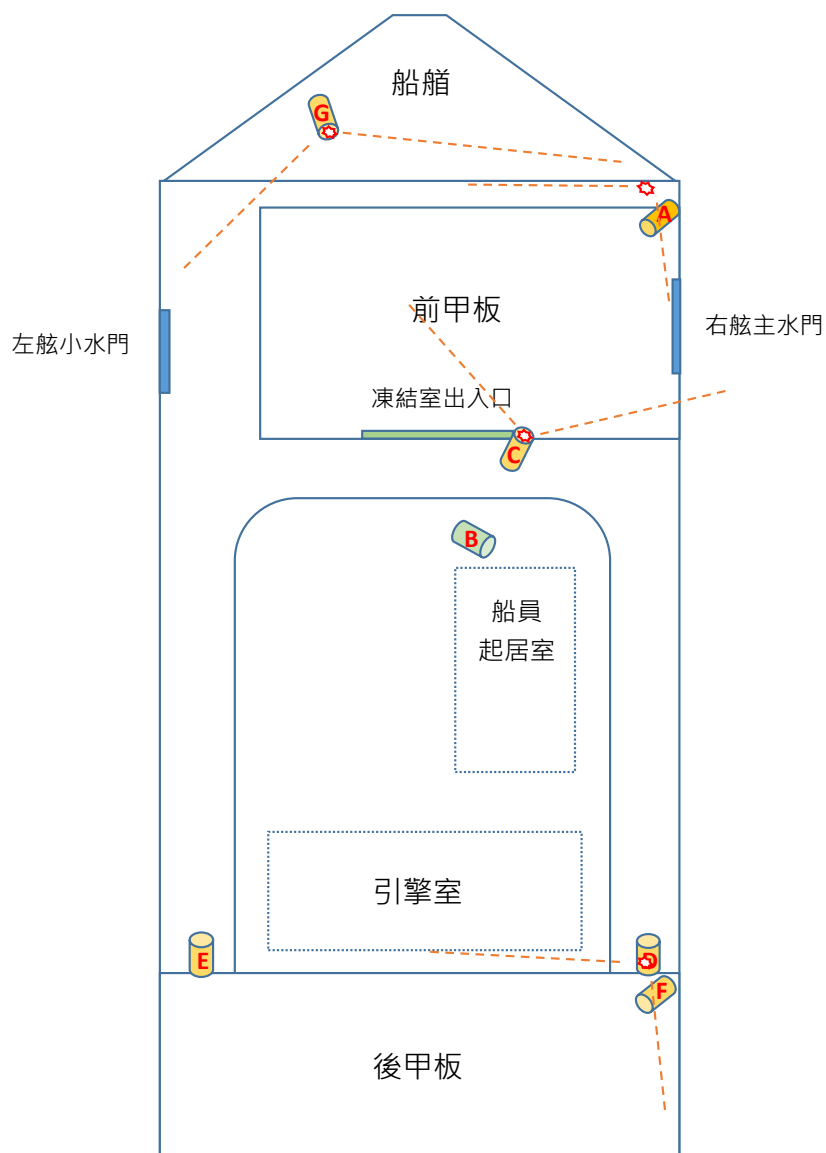

附件三

漁船裝設 CCTV 補助申請書

申請人基本資料			
經營者姓名 漁業公司名稱 (代表人姓名)		申請補助金額	
漁船船名		漁船統一編號	
匯款戶名		匯款銀行	
匯款帳號		設備廠牌與型號	

檢附文件審核			
項目	檢附文件	審核	審核事項
CCTV 發票正本	檢附 <input type="checkbox"/>	符合 <input type="checkbox"/>	確認發票開立日期為 111 年 5 月 20 日以後開立
CCTV 系統設備明細文件	檢附 <input type="checkbox"/>	符合 <input type="checkbox"/>	確認該等設備主機硬碟小型鮪延繩釣漁船至少 24TB、中大型鮪延繩釣漁船至少 32TB、攝影機裝設數量符合規定，且具紅外線夜視影像拍攝功能
CCTV 主機與裝設鏡頭之照片	檢附 <input type="checkbox"/>	符合 <input type="checkbox"/>	確認設備於船上拍攝(應包含漁船船名標示)，攝影機依規定位置裝設，以及設備廠牌型號
CCTV 影像判定	檢附 <input type="checkbox"/>	符合 <input type="checkbox"/>	確認 CCTV 系統前後甲板與走道日夜間拍攝影像可明確顯示漁船人員活動情形
遠洋作業許可證於有效期限內	檢附 <input type="checkbox"/>	符合 <input type="checkbox"/>	確認遠洋作業許可證於有效期限內

切結聲明：

申請人保證本申請案符合政府相關法令，所檢附資料文件皆與正本相符且無偽造情事，如有違反法規，願接受相關法律之處分且負相關法規責任並退還全數補助款，及賠償補助機關所受之損害，絕無異議。

申請人(簽章)

申請日期： 年 月 日

受理日期		對外漁協 承辦人簽 章		對外漁協 主管複核 簽章	
------	--	-------------------	--	--------------------	--

附件三

注意事項：

一、基本資料：

1. 經營者姓名、漁船船名、漁船統一編號，請確認與漁業執照內容或漁管系統資料相符及於有效期限內。
2. 請確認設備廠牌、設備型號、主機內建硬碟容量、攝影機裝設數量、申請補助金額。
3. 匯款戶名、匯款銀行、匯款帳號請確認與存摺內容相符。

二、檢附文件審核：

1. 請確認檢附文件齊全及正確後，於檢附文件、審核欄位打勾。
2. 發票開立日期應為 111 年 5 月 20 日至 111 年 11 月 30 日。
3. CCTV 系統照片，請確認於船上拍攝(應包含漁船船名標示)，如可以應看到廠牌或型號。

三、切結聲明欄：請確認簽名與申請人相同。

四、審核欄：受理日期應填寫財團法人中華民國對外漁業合作發展協會實際受理日期，承辦人簽名欄及主管複核欄應確認確實簽名或蓋職章。