

中華民國112年度

中央政府總預算案

行政院農業委員會漁業署及所屬單位預算

行政院農業委員會漁業署編

行政院農業委員會漁業署及所屬
目 次
中華民國 112 年度

壹、預算總說明

一、現行法定職掌 -----	1-3
二、112 年度施政目標與重點 -----	4-6
三、以前年度計畫實施成果概述 -----	7-18

貳、主要表

一、歲入來源別預算表 -----	19-20
二、歲出機關別預算表 -----	21-25

參、附屬表

一、歲入項目說明提要表 -----	27-37
二、歲出計畫提要及分支計畫概況表 -----	39-74
三、各項費用彙計表 -----	75-78
四、歲出一級用途別科目分析表 -----	80-81
五、資本支出分析表 -----	82-83
六、人事費彙計表 -----	85-85
七、預算員額明細表 -----	86-87
八、公務車輛明細表 -----	89-89
九、現有辦公房舍明細表 -----	90-91
十、補助經費分析表 -----	92-111
十一、捐助經費分析表 -----	112-125
十二、派員出國計畫預算總表 -----	127-127
十三、派員出國計畫預算類別表-考察、視察、訪問 -----	128-129
十四、派員出國計畫預算類別表-開會、談判 -----	130-133
十五、派員赴大陸計畫預算類別表 -----	134-135
十六、歲出按職能及經濟性綜合分類表 -----	136-141
十七、跨年期計畫概況表 -----	143-145
十八、委辦經費分析表 -----	146-163
十九、媒體政策及業務宣導經費彙計表 -----	165-165
二十、立法院審議中央政府總預算案所提決議、附帶決議及注意辦理事項辦理情形報告表 -----	166-201
二十一、公務船舶明細表 -----	202-202

肆、附錄

附錄一、行政院農業委員會漁業署 -----	203-244
附錄二、行政院農業委員會漁業署漁業廣播電臺 -----	245-254

壹、預算總說明

行政院農業委員會漁業署及所屬 預算總說明

中華民國 112 年度

一、現行法定職掌：

本署組織條例以中華民國87年6月24日總統(87)華總(一)義字第8700123950號令制定公布，主要掌理下列事項：

(一) 機關主要職掌：

1. 漁業政策、法規、方案、計畫之擬訂及督導。
2. 漁業科學、漁業公害防治之研究及規劃。
3. 漁船與船員之管理及督導。
4. 漁業巡護之執行、協調及督導。
5. 漁民團體與漁業團體之輔導及督導。
6. 漁業從業人員、漁民團體與漁業團體推廣人員之訓練、策劃及督導。
7. 漁產運銷與加工、漁民福利、漁業金融之督導及配合。
8. 國外漁業基地業務之督導。
9. 國際漁業合作策劃、推動及漁業涉外事務之協調。
10. 漁業資源保育、栽培、管理、調查研究、評估及養殖漁業之策劃、推動、督導與協調。
11. 漁港與其附屬公共設施之規劃及督導。
12. 漁獲統計及資訊之綜理分析。
13. 其他有關漁業及漁民之輔導。

(二) 內部分層業務：

1. 企劃組分設四科，各科掌理下列事項：
 - (1) 企劃科：辦理漁業企劃事項。
 - (2) 漁港規劃管理科：辦理漁港整體性政策規劃管理事項。
 - (3) 資訊科：辦理漁業資訊及漁業統計事項。
 - (4) 漁業工程科：辦理漁業工程推動事項。
2. 漁政組分設五科，各科掌理下列事項：
 - (1) 資源管理科：辦理沿近海漁業資源管理事項。
 - (2) 漁船科：辦理漁船管理事項。
 - (3) 船員科：辦理沿近海作業漁船船員管理及督導事項。
 - (4) 漁村建設科：辦理漁村建設及專用或定置漁業權漁業事項。
 - (5) 法規科：辦理法制事項。
3. 遠洋漁業組分設五科，各科掌理下列事項：
 - (1) 國際漁事科：辦理國際漁事工作及遠洋漁業管理事項。
 - (2) 遠洋漁業規劃科：辦理遠洋漁業規劃事項。
 - (3) 研究發展科：辦理漁業科技研究發展事項。
 - (4) 國際經貿科：辦理國際經貿組織業務事項。
 - (5) 海洋保育科：辦理海洋保育業務事項。
4. 養殖漁業組分設四科，各科管理下列事項：
 - (1) 養殖漁業科：辦理養殖漁業管理事項。
 - (2) 漁民組織科：辦理漁民組織及漁業推廣之輔導事項。
 - (3) 水產品安全科：辦理水產品安全事項。
 - (4) 市場行銷科：辦理市場及行銷督導事項。

**行政院農業委員會漁業署及所屬
預算總說明**

中華民國 112 年度

5. 秘書室分設三科，掌理下列事項：
 - (1) 文書、檔案、印信、出納、庶務及財產管理。
 - (2) 國會、地方聯絡及媒體公關業務。
 - (3) 不屬其他各組、室事項。
6. 人事室掌理本署人事業務事項。
7. 主計室掌理本署會計、歲計及統計業務事項。
8. 政風室掌理本署政風事項。
9. 遠洋漁業開發中心分設二科，各科掌理下列事項：
 - (1) 漁業訓練科：辦理訓練推廣事項。
 - (2) 船務科：辦理公務船舶船務管理事項。
10. 漁業廣播電臺掌理即時報導最新漁業氣象、海上作業安全資訊及海難救助等廣播服務。

行政院農業委員會漁業署及所屬

預算總說明

中華民國 112 年度

(三) 組織系統圖及預算員額說明表：

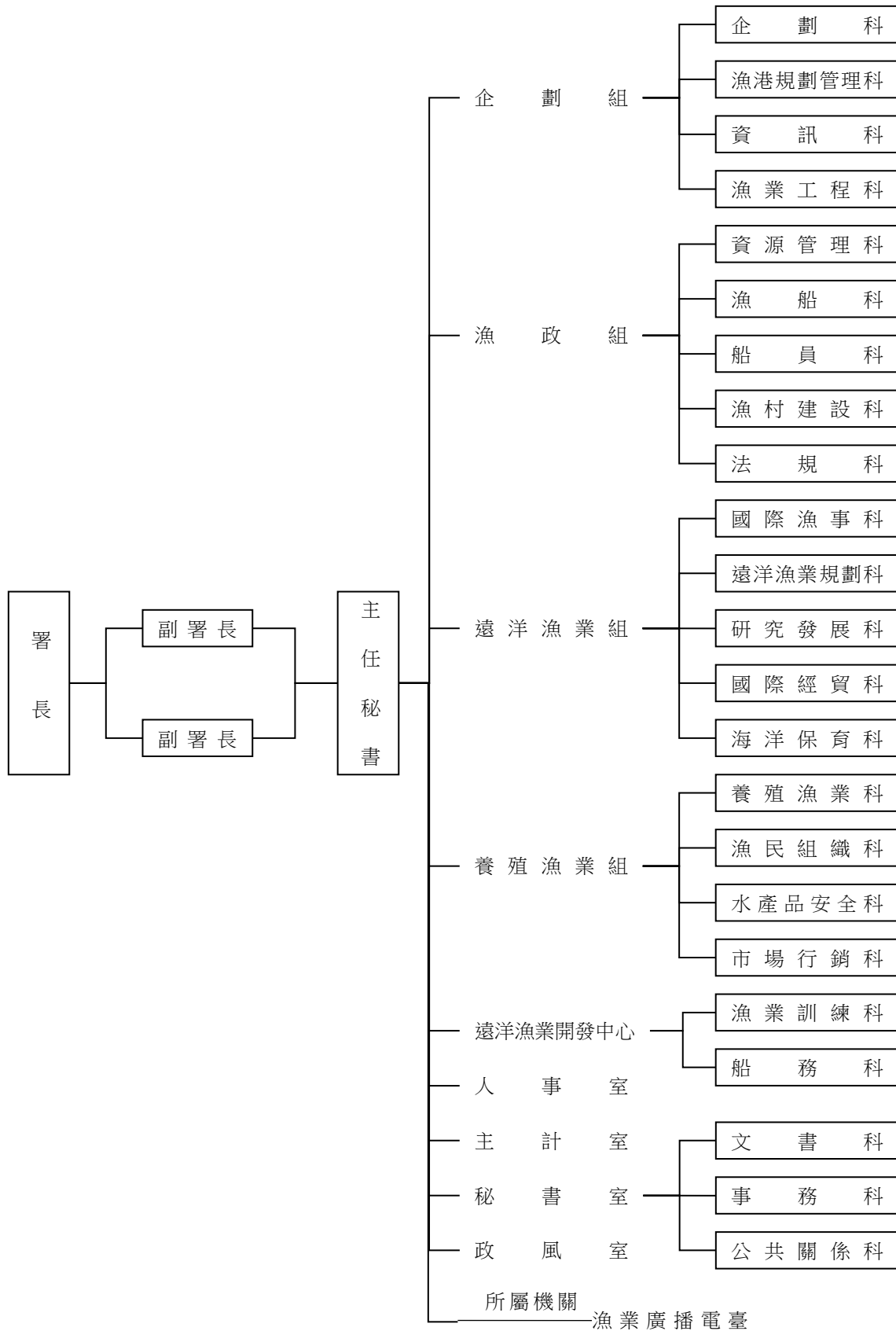

本署及所屬預算員額計 343 人：職員 236 人、技工 5 人、工友 6 人、駕駛 3 人、聘用 56 人、約僱 37 人。

行政院農業委員會漁業署及所屬 預算總說明

中華民國 112 年度

二、施政目標與重點：

本署主司全國漁業相關行政事務，制定並落實執行漁業政策，有效發揮行政效率，解決漁業相關問題，維持漁業永續發展。在遵循「創新、就業、分配及永續」原則，以及行政院農業委員會「新農業創新推動方案」，透過增進農民福利體系、健全基礎環境及提升產業競爭力等三大施政主軸下，積極務實地推動各項漁業政策。施政策略與計畫，在遠洋漁業方面以符合國際規範下競爭發展、積極參與國際組織、強化國際合作打擊非法捕撈、改善外籍漁工作業環境，適當的調整遠洋漁業策略以彰顯國家主權；沿近海漁業方面以推動優化漁場環境，藉由漁獲資料蒐集及科學研究等，制定主要魚種之每年總容許漁獲量(TAC)，讓資源適度利用；養殖漁業方面以注重糧食安全，落實食安五環政策，推行食魚教育，持續推動友善養殖環境、計畫生產管理、魚貨不落地、提升食品安全，改善漁業從業人員作業環境降低工作風險，提升漁業從業人員福祉與尊榮。漁港公共建設部分則採取「多元發展」，推動漁港智慧化及安全永續漁港，由多元面向推動相關措施，以維持生態平衡、促進產業永續、活絡漁村經濟及培育漁村人力。

本署依據行政院 112 年度施政方針，配合行政院農業委員會中程施政計畫及核定之預算額度，針對當前社經情勢變化及本署未來發展需要，編定 112 年度施政目標與重點如次：

(一) 年度施政目標：

1、增進農民福利體系

- (1) 增進漁民福祉，發放農漁民子女助學金等，照顧漁民生活，保障漁民晚年經濟安全，以及強化天然災害救助體系，提高風險管理能力。
- (2) 推動政策性農業專案貸款，增進農業信用保證功能，支應農漁民及農業創新所需資金。健全漁會信用部經營體質，強化監控功能。

2、健全農業基礎環境

- (1) 推動農業綠能，持續劃設漁電共生專區，達成農電共享雙贏。
- (2) 友善漁業生產及勞動環境、營造漁港安全作業環境，整建養殖漁業生產區軟硬體，提升防災能力；建構冷鏈物流系統，提升漁產品安全及價值。
- (3) 加強漁產品用藥監測、強化有害生物綜合管理，鼓勵安全漁業。

3、提升產業競爭力

- (1) 鼓勵學校午餐及國軍副食採用產銷履歷與有機食材，提升覆蓋率，擴大需求帶動供給。
- (2) 建立漁民及消費者有利之產銷結構，精進產銷調節措施，穩定漁產品供需。
- (3) 推行食魚教育，鼓勵在地飲食文化傳承與創新，創造生產者與消費者交流環境，使國民理解農漁村特色及文化、維護農漁村永續發展，實踐國產農產品消費及符合生態永續的飲食生活。
- (4) 推動責任漁業，深化國際漁業合作及參與國際組織運作，確保漁民作業權益並提升漁業勞動條件；推動養殖漁業振興，以強化基礎建設及落實產業輔導為主軸，調整產業結構；持續推動友善漁法，跨域合作培育本國船員及幹部船員，提升船員福利。
- (5) 建立全國漁產品冷鏈體系，發揮調節供貨功能；鏈結食安、加工技術及場區輔導，提升生產到初級加工技能。

行政院農業委員會漁業署及所屬

預算總說明

中華民國 112 年度

(二) 年度重要施政計畫

工作計畫名稱	重要計畫項目		實施內容
漁業科技研究發展	一、	漁業科技研發	1.適地適養友善養殖及健康生產體系研究。 2.水產品安全、品質提升與加值技術研究。 3.漁業資源調查評估暨漁業智慧科技研究。 4.漁船節能減碳設備開發及建立海洋漁業碳排放係數研究。
漁業管理	一、	漁政管理	1.特定、娛樂漁業經營許可及漁船船員證照核(換)發與管理。 2.沿近海漁業巡護及違規作業漁船之協調與處理。 3.漁船與船員海難救護之處理。 4.漁業通訊電臺營運輔導。 5.漁船航程紀錄器及相關系統維護管控。 6.漁會代購轉交漁船用油儲油設施之輔導改善。 7.推動休閒漁業之發展。 8.沿近海漁業資源永續利用及教育宣導，兩岸漁業交流及漁業糾紛案件處理。
	二、	遠洋漁業永續發展－落實責任漁業消除非法漁撈計畫	1.持續強化監控管制偵察作為。 2.持續推動雙邊與多邊之國際合作與國際組織參與。 3.落實推動漁獲可追溯性。 4.境外僱用船員人權保障及防杜人口販運。 5.國人經營外籍漁船(FOC)管理。 6.船位及漁獲回報監控，和遠洋產業結構調整及行銷輔導。 7.補助漁船裝設船舶自動辨識系統(AIS)，改善漁船員海上作業安全。
	三、	遠洋漁船專案收購計畫	辦理漁船收購、搗毀及廢棄物清運。
	四、	漁業與人權行動計畫	1.落實勞動條件。 2.強化生活條件與社會保障。 3.強化仲介管理。 4.提升監測管理機制能量。 5.加強權宜籍漁船管理。 6.建立及深化國際合作。 7.宣導共善夥伴關係。
	五、	漁船保險	為保障漁民海上作業生命財產安全，讓漁船(筏)主有投保漁船保險轉嫁風險的概念，透過獎勵方式輔導漁民投保漁船保險，藉以降低經營風險。

行政院農業委員會漁業署及所屬

預算總說明

中華民國 112 年度

工作計畫名稱	重要計畫項目		實施內容
漁業發展	六、	溯源農產品驗證輔導及安全管理與行銷計畫	1.辦理溯源水產品品質與標示查核及輔導地方政府辦理教育訓練。 2.辦理溯源水產品行銷、推廣及宣導活動。
	七、	養殖管理及輔導量能提升計畫	1.精進養殖源頭管理機制。 2.強化水產品溯源管理及登錄場制度。 3.推動水產養殖用電新優惠電價方案。
	一、	漁業永續經營基礎建設計畫	1.建構安全永續漁港：維護漁港營運機能，辦理基本及公共設施改善、碼頭安全性檢測、防波堤延長工程等。 2.建置低溫或良好衛生交易環境及改善魚市場交易環境：輔導魚市場改善漁產品交易環境，推動魚貨不落地政策，提升國內漁產品衛生及市場服務品質。 3.建構沿近海漁船船員安全及友善環境：設置岸上衛浴、休閒等船上生活欠缺之輔助機能設施；依向海致敬政策，辦理各縣(市)刺網網具標示及獎勵回收舊網具；辦理澎湖縣海洋產業計畫。
	二、	前鎮漁港建設專案中長程計畫	辦理多功能水產運銷中心、多功能船員服務中心、漁業作業碼頭改善、下水道建設、景觀及環境綠美化等工程。
	三、	漁業公務船汰建中長程計畫	1.新建 300 噸級漁業巡護船及 1,500 噸級漁業訓練船專案管理(含監造)委託技術服務之船體成型、下水及交船審查作業。 2.新建 300 噸級漁業巡護船及 1,500 噸級漁業訓練船船體設計建造統包之船體成型、下水及交船作業。
	四、	建構農產品冷鏈物流及品質確保示範體系	建構全國漁產品冷鏈體系，輔導漁民團體、批發魚市場完成升級及建置至少 6 處製冰、冷凍廠之冷鏈設備。建置區域性加工物流中心 2 處，優化國產漁產品冷鏈保鮮及貯運技術，穩定到貨品質，提升漁產品安全及價值。
	五、	養殖漁業振興計畫	1.完善養殖漁業生產區進排水路及道路等基礎建設，改善養殖生產環境，並增設統籌供水設施，提供產業穩定發展所需，提高漁民生產成效。 2.落實養殖漁業廢棄物源頭管理及回收機制。 3.推動智能養殖生產區示範點。

行政院農業委員會漁業署及所屬

預算總說明

中華民國 112 年度

三、以前年度計畫實施成果概述

(一) 前(110)年度計畫實施成果概述

工作計畫	重要計畫項目	實施概況	實施成果
漁業科技研究發展	1.漁業科技研發	1.漁業資源調查評估暨前瞻科技管理研究。	完成遠洋、沿近海包括大西洋大目魷、花腹鯖、鬼頭刀等重要漁業資源之評估，定期監測漁場環境，提供漁場環境長期變動趨勢、漁場預報、管理魚種之資源現況及管制措施建議，維持漁業產業競爭力並應用資通訊技術完成開發交叉比對標示漁船功能有效監控管理遠洋漁業及遵守國際漁業養護管理措施，提升漁政管理效能。包括完成彙整觀察員觀測資訊視覺化報告，累計81航次，協助觀察員小組對資料校正，並提供資料評等轉換標準以強化分析核對，完成蒐集分析棒受網漁船動態等VDR資料，包括魚種組成與漁業作業特性，累計共856,722筆，完成蒐集重要漁業含飛魚卵、鯖鱈、寶石珊瑚、魷魷、鬼頭刀、西南鎖管、帶魚等漁獲資料，計1,844筆。
		2.適地適養友善養殖研究。	完成雲林、嘉義及臺南之養殖生產經濟、運銷資料，計657份，並建立三地環境數據資料庫及最適養殖物種之排序；完成友善養殖相關認證及養殖管理規範。完成SPF室內草蝦繁養殖場域及相關標準化流程建立，計放養2萬尾草蝦，育成率58%，收成時檢疫均無帶有特定病原體，透過三級制篩選制度，將疫病發生率下降10%。完成箱網VR介面智能養殖雲端系統，計蒐集超過10萬筆以上資料，箱網智能系統計已申請3件新型及2件發明專利；另計畫成果參加國內相關競賽，計獲得7項獎項。
		3.水產品安全及加值技術。	利用分子生物技術辨識、脂肪酸組成分析、及以穩定氮、氧同位素予以區別，建立產地鑑定流程，提供產地辨識方法科學證據。
		4.水產生物疫病防治檢測研究。	已採集國內外野生與養殖烏魚子樣本分析108件，完成烏魚養殖雌激素安全使用劑量評估，確立使用中、低劑量未造成魚體藥物殘留，評估未來可以使用之可能性。
		5.推動智慧農業研發與應用研究。	智能魷釣LED集魚燈，經由實船測試，節省150公秉(kl)油耗，節省30.36%油耗；電子觀察員系統完成6艘漁船海上實測，配合航跡紀錄，改善運行效能，且經設備優化及調整可將整體系統成本下降至12萬元；海洋漁技術服務團完成辦理5場技術說明會及11場技術諮詢，提供專業諮詢與現地指導，促使廠商異業結盟激發研究動能，促成1家廠商投

行政院農業委員會漁業署及所屬 預算總說明

中華民國 112 年度

工作計畫	重要計畫項目	實施概況	實施成果
			入400千元之研發投資，並完成1件技術移轉，技轉金500千元，該等廠商亦加入本技術服務團隊，期望未來透過推廣說明會與座談會，建立互信互利的共生關係。
漁業管理	1.遠洋漁業永續發展－落實責任漁業消除非法漁撈計畫	1.持續強化監控管制偵察作為。	派遣遠洋觀察員執行海上觀察任務累計 13,127 天，沿近海漁船海上漁業檢查累計 189 航次、執行國內外港口轉載卸魚檢查累計 607 艘次、執行臺日協議水域巡護任務累計 1 航次及監控漁船航行動態 2,253 艘。
		2.持續推動雙邊與多邊之國際合作與國際組織參與。	參加 88 場次國際漁業、經貿及雙邊(視訊)會議，按時繳交會(年)費，並提交我國漁獲統計資料，爭取漁獲配額，深化雙邊合作關係，維護我國整體利益。
		3.落實推動漁獲可追溯性。	登錄轉載、卸魚、售魚資料累計 36,941 筆、核發相關漁獲證明書累計 11,903 件及稽核出口業者累計 16 家。
		4.境外僱用船員人權保障及防杜人口販運。	訪查境外僱用船員累計 550 人、仲介評鑑累計 54 家、持續辦理遠洋漁業漁工權益保護國際專家諮詢會議及 NGO 座談會。
		5.國人經營外籍漁船(FOC)管理。	登錄已報准 255 艘 FOC 資料，並與我國漁船管理系統及動態管理系統、RFMOs 授權名單及 IUU 名單等進行比對，以調查未報准之非我國籍漁船及 FOC 涉嫌違規情形。
		6.船位及漁獲回報監控，遠洋產業結構調整及行銷輔導。	輔導漁船遵守船位回報累計 1,863 艘及電子漁獲回報累計 5,775 艘次。
		7.補助漁船裝設船舶自動辨識系統(AIS)，改善漁船員海上作業安全。	輔導 4,147 艘漁船裝設船舶自動辨識系統(AIS)及完成 AIS 船位資訊系統開發。
	2.漁船保險	為保障漁民海上作業生命財產安全，讓漁船(筏)主有投保漁船保險轉嫁風險的概念，透過獎勵方式輔導漁民投保漁船保險，藉以降低經營風險。	補助未滿 100 噸之動力漁船(筏)保險 9,472 艘，補助金額 3,995 萬 2,160 元。
	3.漁政管理	1.特定、娛樂漁業經營許可及漁船船員證照核(換)發與管理。	1. 漁船建造許可案件 55 件，漁業執照核換發 1033 件，保留汰建資格 78 件，漁船變改造(含主副機)申請 490 件，漁業執照變更登記 1,255 件，

**行政院農業委員會漁業署及所屬
預算總說明**

中華民國 112 年度

工作計畫	重要計畫項目	實施概況	實施成果
			核發減免稅進口漁用器材證明 684 件。 2. 110 年 8 月 23 日修正發布漁船船員管理規則部分條文及第十一條附表二。 3. 核換發漁船船員手冊共計 18,608 本，核換發漁船船員幹部執業證書計 4,469 張。 4. 處分案件：逾期換照 51 件及擅自改裝 4 件。
		2.沿近海漁業巡護及違規作業漁船之協調與處理。	派遣「漁建貳號」漁業巡護船執行我國經濟海域內鯖鱈、飛魚卵、魷魷及拖網漁業等漁業巡護任務，為期 128 日，共目視查核 280 艘、總航程 5,876.4 哩，違規者並予處分，展現政府維護漁業資源決心。
		3.漁船與船員海難救護之處理。	110 年漁船海難海事救援通報 650 案，並依據「漁船船員海上傷病申請救援通訊諮詢機制」，透過合作醫療機構提供 32 件船員傷病醫療評量，以合理運用搜救資源。
		4.漁業通訊電臺營運輔導。	維持漁業通訊電臺正常運作，建立漁船與岸上之通訊網，協助遭難漁船通報各搜救單位，保障漁民生命財產安全，110 年執行海上通訊服務達 117 萬餘次。
		5.漁船航程紀錄器及相關系統維護管控。	1. 辦理 VDR 故障換裝及新裝設工作，避免漁民無法購油，權益受損，維持漁船用油核配機制順利運作。110 年 1 月至 12 月計完成 2,561 艘次裝設固定式 VDR(含新裝設 68 艘次，及故障拆裝 1,083 艘次、備品換裝 1,410 艘次)。 2. 維持全年漁船航程資訊系統正常運作，進行數據搜尋及資料統計共 80 件，修改設定或提供檔案之漁船編號計 2 萬 5,630 艘，提供資料計 12 萬 7,656 筆；協助處理 VDR 及 VDRS 等相關技術問題及檢核漁船購油紀錄；提供未經許可進出大陸水域及超過護漁範圍漁船清冊。
		6.推動休閒漁業之發展。	持續推動發展娛樂漁業，輔導漁民轉型娛樂漁業，藉由娛樂漁業活動，提升國人對海洋及生態保育觀念，達到永續漁業目標。目前全國娛樂漁業漁船計有 360 艘，分布於 114 個漁港。
		7.沿近海漁業資源永續利用及教育宣導，兩岸漁業交流及漁業糾紛案件處理。	1. 舉辦大陸船員仲介機構服務品質評鑑 15 場次。 2. 協處漁船主與大陸船員之申訴、糾紛及緊急事件通報共 13 件，計 27 人次。 3. 配合政府嚴重特殊傳染性疾管理制，透過協議聯絡人機制，辦理受僱在臺大陸船員返鄉追蹤通報事宜，計送返 147 人。 4. 蒐整大陸漁政執法規範等漁政管理規定，計 23

行政院農業委員會漁業署及所屬

預算總說明

中華民國 112 年度

工作計畫	重要計畫項目	實施概況	實施成果
			項。 5. 與大陸漁協會針對大陸船員發生事故與糾紛協調通報及雙方就船員生病、證件到期等事宜進行溝通，共計 71 次。
	4.農產品驗證輔導及安全管理與行銷計畫	1.推廣國產水產品及契約性生產。 2.提升水產品品質與衛生安全。 3.發展外銷優勢及內銷潛力漁業產業。	辦理 20 場次教育訓練，輔導座談會等課程；另協助漁業生產者申請溯源水產品追溯條碼，累計輔導 2,703 戶申請取得溯源水產品追溯條碼。 辦理可追溯水產品品質檢驗之動物用藥殘留已抽驗 300 件。 輔導漁民(業)等產業團體，將生產之水產品導入產品溯源管理制度，辦理 2 場次行銷推廣活動。
漁業發展	1.漁業永續經營建設計畫	1.建構漁船員安全及友善環境設施：建設岸置處所改建為多功能漁工會館，設置生活機能輔助設施，辦理各縣(市)刺網網具標示及獎勵回收舊網具等。 2.建構安全永續漁港：維護漁港營運機能，辦理基本及公共設施改善、碼頭安全性檢測、防波堤延長工程等。 3.漁業產銷通路衛生體系：輔導建置魚市場、魚貨加工處理場等低溫或良好衛生交易環境、改善魚市場交易環境。	1.訂定「刺網漁業漁具標示措施」，辦理16場次刺網實名制訪視暨座談會，全國實際出港作業刺網漁船皆已完成標示。 2.110年於臺南市將軍漁港、高雄市興達漁港、澎湖縣風櫃東漁港、新北市淡水第2漁港及澳底漁港等5處增設盥洗設施，並於淡水第2漁港及澳底漁港增設2處休憩場所等生活輔助機能設施。 3.宜蘭縣政府完成本署補助辦理「南方澳漁工多功能會館整體規劃」，另核定補助該府辦理「南方澳漁港船員多功能會館改善工程規劃設計計畫」執行中。 1.辦理梧棲漁港泊區及航道疏浚工程等 20 件，維護漁港營運機能，滿足漁民進出港安全之需求。 2.辦理南方澳漁港第三泊區三角碼頭延伸段工程、下山漁港岸壁碼頭改善工程、萬里區漁港加拋消波塊及增設輪胎碰墊工程等100件、南澳漁港港口改善評估規劃工作等地形變化、水文監測等14件，強化漁港安全設施，維護改善漁港基本及公共設施機能。 核定辦理輔導建置魚市場、魚貨加工處理場等低溫或良好衛生交易環境、改善魚市場交易環境，如汙廢水及排水設施或防曬等問題，魚貨直銷中心等(含自辦)計畫共 31 件(10 件勞務案及 21 件工程案)。
	2.漁業公務船汰建計畫	1.新建 300 噸級漁業巡護船及 1,500 噸級漁業訓練船專案管理(含監造)委託技術服	1.完成漁業訓練船一般綱要設計圖說 100%審定。 2.完成漁業訓練船結構設計圖說 100%審定。 3.完成漁業巡護船一般綱要設計圖說 100%審定。 4.漁業巡護船結構設計圖說 55%審定。

行政院農業委員會漁業署及所屬

預算總說明

中華民國 112 年度

工作計畫	重要計畫項目	實施概況	實施成果
		務之船體結構設計圖說審查及監造作業。	
		2.新建 300 噸級漁業巡護船及 1,500 噸級漁業訓練等 2 艘漁業公務船舶船體設計建造統包之船體結構設計、建造開工及船體龍骨安放作業。	1.完成漁業訓練船一般綱要設計圖說100%送審核定。 2.完成漁業訓練船結構設計圖說100%送審核定。 3.已於110年7月30日完成漁業訓練船開工。 4.已於110年9月29日完成漁業訓練船開工典禮。 5.已於110年11月25日完成漁業訓練船安龍典禮。 6.完成漁業巡護船結構設計圖說55%送審核定。
	3.前鎮漁港建設專案計畫	1.提升前鎮漁港水產衛生安全，建置水產冷鏈加工物流區，提高遠洋水產加值利用。	完成前鎮漁港多功能水產品運銷中心統包工程發包(110 年 11 月 10 日決標)，進行統包工程基本設計中。
		2.重視外籍移工人權照護，友善船員休憩空間。	完成前鎮漁港多功能船員服務中心統包工程發包(110 年 4 月 19 日決標)，並於 110 年 9 月 20 日開工。
		3.改善前鎮漁港周遭水陸域環境，提升作業效能。	1.完成前鎮漁港深水碼頭整建工程(魚市場及中碼頭段)發包(110 年 12 月 23 日決標)。 2.補助高雄市政府辦理漁業作業碼頭改善、景觀及休憩環境營造工作計 10 件，已完成發包 7 件，餘 3 件預計 111 年 2 月底前完成發包，以提升前鎮漁港水陸域環境改善。
	4.養殖漁業振興計畫	1.完善養殖漁業生產區進排水路及道路等基礎建設，改善養殖生產環境，並增設統籌供水設施，提供產業穩定發展所需，提高漁民生產成效。	110 年度補助宜蘭等 8 縣市完成 64 件養殖區公共設施改善工程，改善養殖區生產環境，穩定我國養殖產業經營。
		2.推動智能防疫養殖生產示範區，輔導傳統養殖模式轉型成為智能科技模式，提高管理效能，提升產業競爭力。	1.現勘調查 112 家智慧設備使用業者及 5 家設備廠商，釐清產業實際使用情形及後續應用需求，依實際產業需求調整後續 3 年推動項目。 2.選定嘉義地區作為第一處智能生產區第一階段推動區域，推動辦理籌組智慧養殖聯盟、建立標竿示範場域及智慧漁產品通路媒合等工作項目。
		3.推動養殖廢棄物暫置區、廢棄物去化、清運、回收輔導漁民	1.暫置區：共 3 處（彰化縣 1 處、雲林縣 1 處及澎湖縣 1 處）。

行政院農業委員會漁業署及所屬

預算總說明

中華民國 112 年度

工作計畫	重要計畫項目	實施概況	實施成果
		使用替代浮具及強化養殖漁業區劃漁業權管理。	<p>2.養殖廢棄物清除去化回收：清除、去化及回收計 23,978.52 公噸養殖廢棄物（金門縣 200 公噸、嘉義縣 1,589.05 公噸、臺南市 3,097.56 公噸、連江縣 3.64 公噸、雲林縣 1,115 公噸、彰化縣 8,723.27 公噸及澎湖縣獲其他經費補助清除 9,250 公噸）。</p> <p>3.改良性浮具補助：共 59,867 顆（嘉義縣 3,868 顆、臺南市 48,002 顆、澎湖縣 7,232 顆及連江縣 765 顆）。</p>

行政院農業委員會漁業署及所屬 預算總說明

中華民國 112 年度

(二) 上年度已過期間(111 年 1 月 1 日至 6 月 30 日止)計畫實施成果概述

工作計畫	重要計畫項目	實施概況	實施成果
漁業科技 研究發展	一、漁業科技研發	1.適地適養友善養殖研究。	完成高雄、屏東共計 155 份養殖生產經濟運銷資料調查，並建立友善養殖相關認證之養殖管理規範 1 式，另已完成輔導友善養殖示範案場 3 場及 4 場次案場訪視；另完成箱網新興物種國內外市場資訊收集，九棘鱸魚隻活體樣本轉錄體資料庫之風險評估與定序深度標準確認；白蝦養殖產業管理研究部分已完成 46 戶養殖戶蝦類養殖資料建立。
		2.水產生物疫病防治檢測研究。	完成午仔魚診療服務 62 例與養殖輔導，並建構效能光合菌自主生產標準操作流程，另針對選定之高屏地區共 15 場次示範場域持續進行技術諮詢、場域關懷輔導、指標數據監測、養殖管理策略之調整等相關工作。
		3.水產品加值技術研究。	以大宗養殖水產品為原料（鯛魚、鱸魚、虱目魚）開發水產加工製品，現已完成開發冷凍保存調理產品 2 件、冷凍保存產品 5 件、常溫保存產品 1 件；冷凍保存調理產品以紅燒虱目魚獅子頭、紅燒鯛魚獅子頭的方式呈現；另冷凍保存產品以複合式風味魚塊方式呈現，以虱目魚、魚碎肉為原料，搭配不同的醬料包完成產品開發，並針對是類產品分析其成本及化學分析（VBN、TBA）及微生物分析（總生菌數、大腸桿菌、大腸桿菌群）均符合安全衛生標準。
		4.漁業資源調查評估暨前瞻科技管理研究。	已完成 36 航次觀測資訊視覺化報告繪製報表供 debriefing 輔助用，協助觀察員小組對資料快速校正及核對。另完成 36 航次觀測紀錄表及彙整報告，提供觀察員小組作為歸詢成績評分參考。已完成太平洋、大西洋及印度洋鮪、旗、鯊、北太平洋秋刀魚、阿根廷魷魚、美洲大赤魷等漁業資訊蒐集及解析，並更新臺灣沿近海鎖管、鯖鱈、白帶魚等漁業活動資料蒐集與分析，瞭解漁船動態及漁獲變動狀況。
		5.推動漁業智慧研發與應用研究。	以 1,200W 的 LED 集魚燈具光型技術搭配魷釣假餌之雷射光源照射模組，開發遠洋智慧型 LED 照明技術，使其不但具備有天幕光型也能提高假餌誘感光效率，增強對魷魚的誘集能力。其中，LED 集魚燈具採用藍光、白光(5,000~ 6,000k)搭配不同出光角於船舶周邊 10 公尺內所需的高照度水域，增加藍光光譜(420~460nm)以聚集水下魚群，部分小角度出光角的白光則於船舷 10 公尺以外之區

行政院農業委員會漁業署及所屬

預算總說明

中華民國 112 年度

工作計畫	重要計畫項目	實施概況	實施成果
			間，用於引誘遠方之魚群，建構形成天幕型的集魚燈具，以增加光能量的覆蓋性與滲透性。
漁業管理	一、遠洋漁業永續發展－落實責任漁業消除非法漁撈計畫	1.持續強化監控管制偵察作為。	派遣遠洋觀察員執行海上觀察任務累計 8,446 天，沿近海漁船海上漁業檢查累計 73 航次、執行國內外港口轉載卸魚檢查累計 352 艘次、執行臺日協議水域巡護任務累計 1 航次及監控漁船航行動態 2,254 艘。
		2.持續推動雙邊與多邊之國際合作與國際組織參與。	累計參加 35 場次國際漁業、經貿及雙邊會議(實體及視訊)，繳交 3 個國際漁業組織會(年)費及捐助 1 個漁業經貿組織費用，並提交我國漁獲統計資料，爭取漁獲配額，深化雙邊合作關係，維護我國整體利益。
		3.落實推動漁獲可追溯性。	登錄轉載、卸魚、售魚資料累計 17,205 筆、核發相關漁獲證明書累計 7,759 件及稽核出口業者累計 8 家。
		4.境外僱用船員人權保障及防杜人口販運。	境外僱用船員訪查累計 258 人、仲介評鑑累計 55 家、召開 5 場次境外僱用非我國籍船員權益申訴討論會議、發布修正「境外僱用非我國籍船員許可及管理辦法」，續辦理 1 場次訪查員經驗分享專業訓練、召開 3 次勞務契約討論會議、為經營者辦理 3 場次境外僱用非我國籍船員管理辦法修法說明會、訂定保險聲明書，協助經營者確認所投保保險符合法規、修正遠洋漁船赴三大洋作業管理辦法」部分條文，規定漁船海上停留不得超過 10 個月等。
		5.國人經營外籍漁船(FOC)管理。	登錄已報准 255 艘 FOC 資料，並與我國漁船管理系統及動態管理系統、RFMOs 授權名單及 IUU 名單等進行比對，以調查未報准之非我國籍漁船及 FOC 涉嫌違規情形，持續作業中。
		6.船位及漁獲回報監控，和遠洋產業結構調整及行銷輔導。	輔導漁船遵守船位回報累計 1,764 艘及電子漁獲回報累計 2,761 艘次。
	二、漁船保險	為保障漁民海上作業生命財產安全，讓漁船(筏)主有投保漁船保險轉嫁風險的概念，透過獎勵方式輔導漁民投保漁船保險，藉以降低經營風險。	補助未滿 100 噸之動力漁船(筏)保險 3,636 艘，補助金額 1,560 萬 5,693 元。

行政院農業委員會漁業署及所屬

預算總說明

中華民國 112 年度

工作計畫	重要計畫項目	實施概況	實施成果
	三、漁政管理	1.特定、娛樂漁業經營許可及漁船船員證照核(換)發與管理。	1. 漁船建造許可案件23件，漁業執照核換發430件，保留汰建資格17件，漁船變改造(含主副機)申請490件，漁業執照變更登記204件，核發減免稅進口漁用器材證明285件。 2. 核換發漁船船員手冊共計7,664本，核換發漁船船員幹部執業證書計1,253張。 3. 處分案件：逾期換照34件及擅自改裝3件。
		2.沿近海漁業巡護及違規作業漁船之協調與處理。	派遣「漁建貳號」漁業巡護船執行我國經濟海域內鯖鱈、飛魚卵、魴鱺及拖網漁業等漁業巡護任務，為期 28 日，共目視查核 91 艘、總航程 753 哩，違規者並予處分，展現政府維護漁業資源決心。
		3.漁船與船員海難救護之處理。	111 年 1 至 6 月止漁船海難海事救援通報 358 案，並依據「漁船船員海上傷病申請救援通訊諮詢機制」，透過合作醫療機構提供 25 件船員傷病醫療評量，以合理運用搜救資源。
		4.漁業通訊電臺營運輔導。	維持漁業通訊電臺正常運作，建立漁船與岸上之通訊網，協助遭難漁船通報各搜救單位，保障漁民生命財產安全，111 年 1 至 6 月止執行海上通訊服務達 60 萬餘次。
		5.漁船航程紀錄器及相關系統維護管控。	1. 辦理 VDR 故障換裝及新裝設工作，避免漁民無法購油，權益受損，維持漁船用油核配機制順利運作。111 年 1 至 6 月計完成 1,250 艘次裝設固定式 VDR(含新裝設 28 艘次，及故障拆裝 641 艘次、備品換裝 580 艘次)。 2. 維持全年漁船航程資訊系統正常運作，進行數據搜尋及資料統計共 23 件，修改設定或提供檔案之漁船編號計 1 萬 1,217 艘，提供資料計 16 萬 4,672 筆；協助處理 VDR 及 VDRS 等相關技術問題及檢核漁船購油紀錄；提供未經許可進出大陸水域及超過護漁範圍漁船清冊。
		6.漁會代購轉交漁船用油儲油設施之輔導改善。	輔導改善 7 處代購轉交儲油設施符合法令規範，以兼顧漁民加油權益及消防、環保等要求。
		7.推動休閒漁業之發展。	持續推動發展娛樂漁業，輔導漁民轉型娛樂漁業，藉由娛樂漁業活動，提升國人對海洋及生態保育觀念，達到永續漁業目標。目前全國娛樂漁業漁船計有 361 艘，分布於 117 個漁港。
		8.沿近海漁業資源永續利用及教育宣導，	1. 補助 4 縣市政府及漁會等辦理強化沿近海漁業作業管理及資源保育教育計畫，已辦理海上巡護 67 航次、岸際巡護 87 次並辦理 9 場次漁業

行政院農業委員會漁業署及所屬

預算總說明

中華民國 112 年度

工作計畫	重要計畫項目	實施概況	實施成果
		兩岸漁業交流及漁業糾紛案件處理。	管理與資源培育教育活動。 2. 舉辦大陸船員仲介機構服務品質評鑑 15 場次。 3. 協處漁船主與大陸船員之申訴、糾紛及緊急事件通報共 5 件，計 10 人次。 4. 配合政府嚴重特殊傳染性疾病管制，透過協議聯絡人機制，辦理受僱在臺大陸船員返鄉追蹤通報事宜，計送返 38 人。 5. 蒐整大陸漁業執法規範及漁政管理規定等，計 10 項。 6. 與大陸漁協會針對大陸船員發生事故與糾紛協調通報及雙方就大陸船員保險方案調整、船員生病及保險到期等事宜進行溝通協調，共計 28 次。
	四、溯源農產品驗證輔導及安全管理與行銷計畫	1. 辦理溯源水產品品質與標示查核及輔導地方政府辦理教育訓練。 2. 辦理溯源水產品行銷、推廣及宣導活動。	1. 111 年 1 月至 6 月已查核 48 家溯源水產品加工廠用戶。 2. 111 年 1 月至 6 月已抽查 12 戶養殖戶，其中有採樣 5 戶。 1. 新增申請以達到 586 件溯源水產品新申請用戶。 2. 111 年 6 月開始啟動和建置溯源水產品資訊登錄管理系統之重新建置和升級，使系統優化，利於申請者和複審單位使用，進而提高申請流程效率。
漁業發展	一、漁業永續經營基礎建設計畫	1. 建構安全永續漁港：維護漁港營運機能，辦理基本及公共設施改善、碼頭安全性檢測、防波堤延長工程等。 2. 建置低溫或良好衛生交易環境及改善魚市場交易環境：輔導魚市場改善漁產品交易環境，推動魚貨不落地政策，提升國內漁產品衛生及市場服務品質。 3. 建構沿近海漁船船員安全及友善環境：	1. 辦理東港鹽埔漁港鹽埔泊區港區水域清疏工程設計監造工作等約 20 件，維護漁港營運機能，滿足漁民進出港安全之需求。 2. 辦理烏石漁港防舷材改善及娛樂漁船碼頭面改善工程、屏東縣東港泊區南側棧橋式碼頭改建工程、南方澳漁港第三泊區三角碼頭延伸段工程等約 45 件、新竹漁港海岸監測防護計畫等地形變化、水文監測等約 15 件，強化漁港安全設施，維護改善漁港基本及公共設施機能。 核定辦理輔導建置魚市場、魚貨加工處理場等低溫或良好衛生交易環境、改善魚市場交易環境，如汙廢水及排水設施或防曬等問題，魚貨直銷中心及多功能漁民活動中心等(含自辦)計畫共 28 件(13 件勞務案及 15 件工程案)。 1. 111 年於新北市東澳漁港、澎湖縣潭門漁港及鎖港漁港、基隆市外木山漁港及大武崙漁港等

行政院農業委員會漁業署及所屬

預算總說明

中華民國 112 年度

工作計畫	重要計畫項目	實施概況	實施成果
		設置岸上衛浴、休閒等船上生活欠缺之輔助機能設施；依向海致敬政策，辦理各縣(市)刺網網具標示及獎勵回收舊網具；辦理澎湖縣海洋產業計畫。	處增設盥洗設施，以及宜蘭縣南方澳漁港、新北市深澳漁港、屏東縣東港漁港、新北市淡水第二漁港、萬里漁港、臺東縣新港漁港、臺南市將軍漁港、高雄市興達漁港等處盥洗設施管理維運計畫，刻正執行中。 2. 核定 19 縣(市)政府辦理推行刺網漁業漁具實名制計畫，已辦理 815 場港口查核作業。 3. 核定澎湖縣海洋產業計畫計 14 案，刻正辦理中。
	二、漁業公務船汰建計畫	1. 新建 300 噸級漁業巡護船及 1,500 噸級漁業訓練船專案管理(含監造)委託技術服務之船體安放龍骨書圖審查作業。 2. 新建 300 噸級漁業巡護船及 1,500 噸級漁業訓練等 2 艘漁業公務船舶船體設計建造統包之船體安放龍骨。	1. 完成漁業巡護船結構設計圖說 100%審定。 2. 完成漁業巡護船施工細部設計圖說 9%審定(19/213)。 3. 完成漁業訓練船施工細部設計圖說 23%審定(52/232)。 1. 完成漁業巡護船結構設計圖說 100%送審核定。 2. 已於 111 年 3 月 1 日完成漁業巡護船開工。 3. 完成漁業巡護船施工細部設計圖說 9%送審核定(19/213)。 4. 完成漁業訓練船施工細部設計圖說 23%送審核定(52/232)。 5. 已完成漁業訓練船 3 個船段組合交驗。
	三、前鎮漁港建設專案計畫	辦理多功能水產品運銷中心、多功能船員服務中心、漁業作業碼頭改善、下水道建設、景觀及環境綠美化等工程。	延續推動 110 年已發包工程，並新增完成 3 件發包工作，其中多功能水產品運銷中心統包工程已於 111 年 2 月完成基本設計，並於 4 月申報開工；多功能船員服務中心統包工程預計 111 年完工；計畫內其他各工作項目皆陸續於 111 年 4 月底前完成開工，並均符合預定期程持續進行施作中。
	四、養殖漁業振興計畫	1. 完善養殖漁業生產區進排水路及道路等基礎建設，改善養殖生產環境，增設統籌供水設施，提供產業穩定發展所需，提高漁民生產成效。	1. 海水供水設施： (1) 屏東縣下埔頭、大庄及東海養殖漁業生產區生態景觀型海水供水系統(第 1 期)，目前施工進度 53.82%，預計 111 年底竣工。 (2) 雲林縣下崙海水統籌供應系統以延管方式供給青蚶養殖區海水用水工程目前施工進度 5.13%。 2. 養殖生產區基礎工程整建： 已核定辦理宜蘭縣等 8 縣市計 50 件陸上及海上養殖區環境改善工程，目前已有 6 件完工，餘 44 件刻正執行中。

**行政院農業委員會漁業署及所屬
預算總說明**

中華民國 112 年度

工作計畫	重要計畫項目	實施概況	實施成果
		2.推動智能養殖生產區示範點。	已於本(111)年 6 月 28 日透由評選會議，勘選出 2 處智能養殖區示範點，由屏東組獲選。刻正辦理相關設備採購作業中。
		3.落實養殖漁業廢棄物源頭管理及回收機制。	111 年度執行成果截至 6 月底累計清運、去化或再利用共約 3,680 公噸養殖廢棄物（彰化縣 1,300 公噸、雲林縣 347 公噸、嘉義縣 1,112 公噸、臺南市約 814 公噸、澎湖縣約 22 公噸、連江縣 85 公噸），另補助改良性浮具 5,360 顆，另辦理浮具說明會 2 場。

貳、主 要 表

**行政院農業委員會漁業署及所屬
歲入來源別預算表**

中華民國 112 年度

單位：新臺幣千元

經費門併計

科 目				本年度預算數	上年度預算數	前年度決算數	本年度與 上年度比較	說 明
款	項	目	節 名稱及編號					
2	182	1	合計	149,564	121,424	218,116	28,140	
			0400000000 罰款及賠償收入	26,947	28,586	116,372	-1,639	
			0451200000 漁業署及所屬	26,947	28,586	116,372	-1,639	
			0451200100 罰金罰鍰及怠金	20,000	20,000	104,025	0	
			0451200101 1 罰金罰鍰	20,000	20,000	104,025	0	本年度預算數係違反漁業法、漁港法、遠洋漁業條例、投資經營非我國籍漁船管理條例及野生動物保育法等規定之罰鍰收入。
			0451200300 2 賠償收入	6,947	8,586	12,347	-1,639	
			0451200301 1 一般賠償收入	6,947	8,586	12,347	-1,639	本年度預算數係廠商違約逾期交貨或完工之賠償收入。
			0500000000 規費收入	27,118	25,432	42,330	1,686	
			0551200000 漁業署及所屬	27,118	25,432	42,330	1,686	
			0551200100 1 行政規費收入	1,520	1,520	1,562	0	
3	147	1	0551200101 1 審查費	38	38	6	0	本年度預算數係申請投設人工魚礁及核發進口有機水產品標示等審查費收入。
			0551200102 2 證照費	1,482	1,482	1,556	0	本年度預算數係核發執照、執業證書、許可證明書及登記證等收入。
			0551200300 2 使用規費收入	25,598	23,912	40,768	1,686	
			0551200306 1 場地設施使用費	25,598	23,912	40,768	1,686	本年度預算數係第一類漁港基本設施使用管理費等收入
			0700000000 財產收入	73,232	45,039	33,123	28,193	
			0751200000 漁業署及所屬	73,232	45,039	33,123	28,193	
			0751200100 1 財產孳息	72,907	44,739	32,657	28,168	
4	193	1						

**行政院農業委員會漁業署及所屬
歲入來源別預算表**

中華民國 112 年度

經資門併計

單位：新臺幣千元

科 目				本年度預算數	上年度預算數	前年度決算數	本年度與 上年度比較	說 明
款	項	目	節 名稱及編號					
7	190	1	0751200101 1 利息收入	528	500	649	28	本年度預算數係專戶存款之利息收入。
			0751200102 2 權利金	10,239	10,239	9,525	0	本年度預算數係漁港加油碼頭及遊艇泊區等委外經營之權利金收入。
			0751200103 3 租金收入	62,140	34,000	22,483	28,140	本年度預算數係經營漁港區域內公用房地租金等收入。
		2	0751200500 廢舊物資售價	325	300	465	25	本年度預算數係出售報廢財產及廢舊物品等收入。
			1200000000 其他收入	22,267	22,367	26,291	-100	
			1251200000 漁業署及所屬	22,267	22,367	26,291	-100	
		1	1251200200 雜項收入	22,267	22,367	26,291	-100	
			1251200201 1 收回以前年度歲出	9,167	9,167	10,482	0	本年度預算數係收回以前年度計畫賸餘款繳庫數。
			1251200210 2 其他雜項收入	13,100	13,200	15,809	-100	本年度預算數係逾期未申領之漁船船員訓練班保證金及學員宿舍清潔管理費等繳庫數。

行政院農業委員會漁業署及所屬 歲出機關別預算表

經費門併計

中華民國 112 年度

單位：新臺幣千元

科 目				本年度 預算數	上年度 預算數	前年度 決算數	本年度與 上年度比較	說 明
款	項	目	節 名稱及編號					
18	20		0051000000 農業委員會主管					
			0051200000 漁業署及所屬	9,477,828	7,554,988	4,966,602	1,922,840	
			5251200000 科學支出	116,863	92,402	100,934	24,461	
			5251201200 漁業科技研究發展	116,863	92,402	100,934	24,461	1. 本年度預算數116,863千元，包括業務費4,619千元，獎補助費112,244千元。 2. 本年度預算數之內容與上年度之比較如下： (1)漁業生產及管理自動化經費6,580千元，較上年度減列辦理智慧農業漁產業技術研發應用推廣等經費4,237千元。 (2)提升養殖漁業生產與管理技術研究經費31,334千元，較上年度增列辦理午仔魚疾病防治策略及成長影響評估等經費1,306千元。 (3)加強海洋漁業資源合理利用及管理經費38,136千元，較上年度減列辦理應用資通技術在漁業動態解析研究等經費9,323千元。 (4)水產加工及品質安全檢測經費14,835千元，較上年度增列辦理水產品品質提升改善及加工機械試用性評估等經費11,987千元。 (5)國際漁業科技合作經費1,250千元，與上年度同。 (6)新增水產品放射性物質安全評估經費10,128千元。 (7)新增氣候變遷調適策略經費14,600千元。
	2		5651200000 農業支出	9,360,965	7,462,586	4,865,668	1,898,379	
			5651200100 一般行政	453,119	383,131	358,628	69,988	1. 本年度預算數453,119千元，包括人事費398,464千元，業務費52,915千元，設備及投資1,524千元，獎補助費216千元。

**行政院農業委員會漁業署及所屬
歲出機關別預算表**

經資門併計

中華民國 112 年度

單位：新臺幣千元

科 目				本年度 預算數	上年度 預算數	前年度 決算數	本年度與 上年度比較	說 明
款	項	目	節					
								2. 本年度預算數之內容與上年度之比較如下： (1) 人員維持費398,464千元，較上年度增列49名聘用人員及伸算增列調整待遇等經費54,433千元，其中： <1>遠洋漁業永續發展-落實責任漁業消除非法漁撈計畫，分4年辦理，110至111年度已編列969,677千元，本年度續編第3年經費468,669千元，新增本科目編列7,651千元。 <2>漁業與人權行動計畫總經費603,624千元，分4年辦理，111年度已編列49,609千元，本年度續編第2年經費170,107千元，新增本科目編列29,418千元。 (2) 基本行政工作維持費54,655千元，較上年度增列房屋稅及地價稅等經費15,555千元。
	3		5651202000 漁業管理	3,666,706	2,394,684	2,519,525	1,272,022	1. 本年度預算數3,666,706千元，包括業務費988,091千元，設備及投資23,493千元，獎補助費2,655,122千元。 2. 本年度預算數之內容與上年度之比較如下： (1) 企劃管理經費45,067千元，較上年度減列汰換個人電腦、伺服器及網路設備等經費1,327千元。 (2) 漁政管理經費180,751千元，較上年度增列辦理馬祖海域受違法抽砂影響專案調查及監測等經費14,356千元。 (3) 遠洋漁業管理經費725,018千元，較上年度增列辦理遠洋漁船專案收購計畫等經費304,400千元。其中遠洋漁業永續發展-落實責任漁業消除非法漁撈計畫，分4年辦理，110至111年度已編列969,677千元，本年度續編

**行政院農業委員會漁業署及所屬
歲出機關別預算表**

經資門併計

中華民國 112 年度

單位：新臺幣千元

科 目				本年度 預算數	上年度 預算數	前年度 決算數	本年度與 上年度比較	說 明
款	項	目	節					
								<p>第3年經費468,669千元，本科目編列461,018千元，較上年度增列40,400千元。</p> <p>(4)漁業與人權行動計畫總經費603,624千元，分4年辦理，111年度已編列49,609千元，本年度續編第2年經費170,107千元，本科目編列140,689千元，較上年度增列91,080千元。</p> <p>(5)養殖漁業管理經費509,719千元，較上年度增列辦理養殖管理及輔導量能提升計畫等經費280,222千元。其中：</p> <p><1>溯源農產品驗證輔導及安全管理與行銷計畫總經費122,131千元，分4年辦理，109至111年度已編列64,459千元，本年度續編最後1年經費57,672千元，較上年度增列34,247千元。</p> <p><2>新增養殖管理及輔導量能提升計畫，分4年辦理，本年度編列第1年經費337,671千元。</p> <p>(6)遠洋漁業開發經費39,226千元，較上年度增列辦理綜合大樓空調汰換等經費4,359千元。</p> <p>(7)漁業電臺管理經費20,467千元，較上年度減列辦理澎湖發射臺100KW發射機汰舊換新等經費24,430千元。</p> <p>(8)休漁獎勵經費374,825千元，較上年度減列10,696千元。</p> <p>(9)漁業用油補貼經費1,630,944千元，較上年度增列614,058千元。</p>
	4		5651203000 漁業發展	5,239,150	4,683,631	1,987,515	555,519	<p>1. 本年度預算數5,239,150千元，包括業務費457,334千元，設備及投資2,654,176千元，獎補助費2,127,640千元。</p> <p>2. 本年度預算數之內容與上年度之比較如下：</p>

**行政院農業委員會漁業署及所屬
歲出機關別預算表**

經資門併計

中華民國 112 年度

單位：新臺幣千元

科 目					本年度 預算數	上年度 預算數	前年度 決算數	本年度與 上年度比較	說 明
款	項	目	節	名稱及編號					
									<p>(1)漁業永續經營基礎設計畫總經費6,921,700千元，中央負擔5,227,500千元，分4年辦理，110至111年度已編列2,401,068千元，本年度續編第3年經費1,228,000千元，較上年度增列196,467千元。</p> <p>(2)前鎮漁港建設專案中長程計畫總經費5,650,000千元，中央負擔5,560,000千元，分4年辦理，110至111年度已編列2,751,202千元，本年度續編第3年經費2,279,000千元，較上年度減列272,202千元。</p> <p>(3)擴大國家航空影像服務暨農業生態時空資訊多元應用計畫總經費25,000千元，分5年辦理，110年度至111年度已編列7,850千元，本年度續編第3年經費5,000千元，較上年度增列2,150千元。</p> <p>(4)國土生態保育綠色網絡建置計畫(111-114年)總經費71,300千元，分4年辦理，111年度已編列12,700千元，本年度續編第2年經費9,500千元，較上年度減列3,200千元。</p> <p>(5)漁業公務船汰建中長程計畫總經費1,306,879千元，分5年辦理，108至111年度已編列512,329千元，本年度續編最後1年經費794,550千元，較上年度增列671,487千元。</p> <p>(6)建構農產品冷鏈物流及品質確保示範體系計畫總經費1,800,000千元，分4年辦理，110至111年度已編列501,699千元，本年度續編第3年經費395,000千元，較上年度減列69,199千元。</p> <p>(7)養殖漁業振興計畫，分4年辦理，110至111年度已編列1,078,033千元，本年度續編第3年經費498,100千元，較上年度增列16</p>

**行政院農業委員會漁業署及所屬
歲出機關別預算表**

經資門併計

中華民國 112 年度

單位：新臺幣千元

科 目				本年度 預算數	上年度 預算數	前年度 決算數	本年度與 上年度比較	說 明
款	項	目	節 名稱及編號					
								千元。
		5	5651209000 一般建築及設備	850	-	-	850	(8)新增遊艇泊區整體發展計畫總 經費186,000千元，分3年辦理 ，本年度編列第1年經費30,000 千元。
		1	5651209011 交通及運輸設備	850	-	-	850	新增購置小客貨兩用車1輛經費如列 數。
		6	5651209800 第一預備金	1,140	1,140	-	0	仍照上年度預算數編列。

本頁空白

參、附 屬 表

行政院農業委員會漁業署及所屬 歲入項目說明提要表

中華民國112年度

單位：新臺幣千元

來源子目及 細目與編號	0451200100 罰金罰鍰及怠金	-0451200101 -罰金罰鍰	預算金額	20,000	承辦單位	企劃組、漁政組、遠 洋漁業組、養殖漁業 組
----------------	-----------------------	----------------------	------	--------	------	-----------------------------

歲 入 項 目 說 明

一、項目內容

1. 違反漁業法之罰鍰收入。
2. 違反漁港法之罰鍰收入。
3. 違反遠洋漁業條例之罰鍰收入。
4. 違反投資經營非我國籍漁船管理條例之罰鍰收入。
5. 違反野生動物保育法之罰鍰收入。

二、法令依據

1. 漁業法第64條、第64-1條、第64-2條、第65條及第66條。
2. 漁港法第20條、第21條及第22條。
3. 遠洋漁業條例第36條至第42條。
4. 投資經營非我國籍漁船管理條例第10條及第11條。
5. 野生動物保育法第51條。

金 額 及 說 明

款	項	目	節	名 稱	金 額	說 明
2	182	1	1	0400000000 罰款及賠償收入	20,000	
				0451200000 漁業署及所屬	20,000	
				0451200100 罰金罰鍰及怠金	20,000	
				0451200101 罰金罰鍰	20,000	1. 違反漁業法或漁港法之罰鍰收入，全年預估112件，平均每件30千元，全年約3,360千元。 2. 違反遠洋漁業條例或投資經營非我國籍漁船管理條例之罰鍰收入，全年預估20件，平均每件831千元，全年約16,620千元。 3. 違反野生動物保育法之罰鍰收入，全年預估2件，平均每件10千元，全年約20千元。

**行政院農業委員會漁業署及所屬
歲入項目說明提要表**

中華民國112年度

單位：新臺幣千元

來源子目及 細目與編號	0451200300 賠償收入	-0451200301 -一般賠償收入	預算金額	6,947	承辦單位	本署各單位
----------------	--------------------	------------------------	------	-------	------	-------

歲 入 項 目 說 明

一、項目內容 廠商違約逾期交貨或完工之賠償收入。	二、法令依據 依據合約規定辦理。
-----------------------------	---------------------

金 額 及 說 明

款	項	目	節	名 稱	金 額	說 明
2	182	2	1	0400000000 罰款及賠償收入	6,947	
				0451200000 漁業署及所屬	6,947	
				0451200300 賠償收入	6,947	
				0451200301 一般賠償收入	6,947	廠商違約逾期交貨或完工之賠償收入。

**行政院農業委員會漁業署及所屬
歲入項目說明提要表**

中華民國112年度

單位：新臺幣千元

來源子目及 細目與編號	0551200100 行政規費收入	-0551200101 -審查費	預算金額	38	承辦單位	漁政組、養殖漁業組
----------------	----------------------	---------------------	------	----	------	-----------

歲 入 項 目 說 明

一、項目內容

1. 申請投設人工魚礁案件審查。
2. 審查核發進口有機水產品(藻類)標示同意文件。

二、法令依據

1. 海洋污染防治法第57條及海洋污染防治各項許可申請收費辦法第2條。
2. 農產品生產及驗證管理法第6條、核發進口水產品及水產加工品有機標示同意文件審查作業要點第7點及第11點、進口有機農產品及有機農產加工品核發有機標示同意文件審查費收費標準。

金 額 及 說 明

款	項	目	節	名 稱	金 額	說 明
3				0500000000 規費收入	38	
	147			0551200000 漁業署及所屬	38	
		1		0551200100 行政規費收入	38	
			1	0551200101 審查費	38	1. 申請投設人工魚礁審查費，全年預估1件，每件28千元，全年約28千元。 2. 核發進口有機水產品(藻類)標示同意文件，全年預估20件，每件500元，全年約10千元。

行政院農業委員會漁業署及所屬 歲入項目說明提要表

中華民國112年度

單位：新臺幣千元

來源子目及 細目與編號	0551200100 行政規費收入	-0551200102 -證照費	預算金額	1,482	承辦單位	漁政組、養殖漁業組
----------------	----------------------	---------------------	------	-------	------	-----------

歲	入	項	目	說	明
---	---	---	---	---	---

一、項目內容

1. 核(換、補)發特定漁業執照及娛樂漁業執照所徵收規費。
2. 核(換、補)發幹部船員執業證書所徵收規費。
3. 核發專用漁業權漁業執照及登記費所徵收規費。
4. 核發投設人工魚礁許可證所徵收規費。
5. 核發飼料製造、輸入登記證所徵收規費。

二、法令依據

1. 漁業法第7條及第8條第3項、漁船建造許可及漁業證照核發準則第31條。
2. 漁船船員管理規則第15條。
3. 漁業法第21條第3項及漁業權登記規則第36條。
4. 海洋污染防治法第57條及海洋污染防治各項許可申請收費辦法第5條。
5. 飼料管理法第10條及第11條、飼料或飼料添加物檢驗及核發證明文件收費標準。

金				額		及		說		明		
款	項	目	節	名	稱	金	額	說	明			
3	147	1	2	0500000000								
				規費收入			1,482					
				0551200000								
				漁業署及所屬			1,482					
				0551200100								
				行政規費收入			1,482					
				0551200102								
				證照費			1,482			1. 漁業執照規費每件按漁船噸級分200元、300元、600元、1,000元及1,500元5種，平均每件約375元，預估472件，全年約177千元。		
										2. 漁船幹部船員執業證書平均每件約200元，預估5,020件，全年約1,004千元。		
										3. 核發投設人工魚礁許可證明書，全年預估2件，每件500元，全年約1千元。		
										4. 核發飼料製造、輸入登記證，全年預估40件，每件2千元，計80千元；展延及變更登記220件，每件1千元，計220千元，合共300千元。		

**行政院農業委員會漁業署及所屬
歲入項目說明提要表**

中華民國112年度

單位：新臺幣千元

來源子目及 細目與編號	0551200300 使用規費收入	-0551200306 -場地設施使用費	預算金額	25,598	承辦單位	企劃組
----------------	----------------------	-------------------------	------	--------	------	-----

歲 入 項 目 說 明

一、項目內容

農委會主管第一類漁港管理費。

二、法令依據

1. 漁港法第12條。
2. 漁港基本設施使用管理費收費類目及費率標準。
3. 第一類漁港遊艇停泊費收費標準。

金 額 及 說 明

款	項	目	節	名 稱	金 額	說 明
3				0500000000 規費收入	25,598	
	147			0551200000 漁業署及所屬	25,598	
		2		0551200300 使用規費收入	25,598	
			1	0551200306 場地設施使用費	25,598	農委會主管第一類漁港及漁港加油碼頭管理費收入。

**行政院農業委員會漁業署及所屬
歲入項目說明提要表**

中華民國112年度

單位：新臺幣千元

來源子目及 細目與編號	0751200100 財產孳息	-0751200101 -利息收入	預算金額	528	承辦單位	本署各單位
----------------	--------------------	----------------------	------	-----	------	-------

歲 入 項 目 說 明

一、項目內容 專戶存款之利息收入。	二、法令依據 國庫法第11條。
----------------------	--------------------

金 額 及 說 明

款	項	目	節	名 稱	金 額	說 明
4				0700000000 財產收入	528	
	193			0751200000 漁業署及所屬	528	
		1		0751200100 財產孳息	528	
			1	0751200101 利息收入	528	專戶存款之利息收入。

**行政院農業委員會漁業署及所屬
歲入項目說明提要表**

中華民國112年度

單位：新臺幣千元

來源子目及 細目與編號	0751200100 財產孳息	-0751200102 -權利金	預算金額	10,239	承辦單位	企劃組
----------------	--------------------	---------------------	------	--------	------	-----

歲 入 項 目 說 明

一、項目內容

1. 第一類漁港加油碼頭委外經營權利金收入。
2. 烏石漁港北休閒專用區設施BOT及遊艇泊區OT案權利金收入。
3. 東港鹽埔立體停車場委外經營權利金收入。

二、法令依據

1. 漁港區域內漁船加油碼頭標租作業注意事項第5點第1項第3款。
2. 促進民間參與公共建設法第8條第1項第5款。
3. 國有財產法第11條及第32條。

金 額 及 說 明

款	項	目	節	名 稱	金 額	說 明
4				0700000000 財產收入	10,239	
	193			0751200000 漁業署及所屬	10,239	
		1		0751200100 財產孳息	10,239	
			2	0751200102 權利金	10,239	1. 第一類漁港加油碼頭委外經營權利金收入6,500千元。 2. 烏石漁港北休閒專用區設施BOT及遊艇泊區OT案權利金收入1,419千元。 3. 東港鹽埔立體停車場委外經營權利金收入2,320千元。

**行政院農業委員會漁業署及所屬
歲入項目說明提要表**

中華民國112年度

單位：新臺幣千元

來源子目及 細目與編號	0751200100 財產孳息	-0751200103 -租金收入	預算金額	62,140	承辦單位	秘書室
----------------	--------------------	----------------------	------	--------	------	-----

歲 入 項 目 說 明

一、項目內容

本署經管漁港區域內公用房地出租之收益。

二、法令依據

漁港法第14條、國有財產法第28條及國有公用不動產收益原則。

金 額				及 說 明		
款	項	目	節	名 稱	金 額	說 明
4				0700000000 財產收入	62,140	
	193			0751200000 漁業署及所屬	62,140	
		1		0751200100 財產孳息	62,140	
			3	0751200103 租金收入	62,140	本署經管漁港區域內公用房地租金收入。

**行政院農業委員會漁業署及所屬
歲入項目說明提要表**

中華民國112年度

單位：新臺幣千元

來源子目及 細目與編號	0751200500 廢舊物資售價	預算金額	325	承辦單位	秘書室
----------------	----------------------	------	-----	------	-----

歲 入 項 目 說 明

一、項目內容 變賣報廢財產等收入。	二、法令依據 國庫法第11條。
----------------------	--------------------

金 額 及 說 明

款	項	目	節	名 稱	金 額	說 明
4				0700000000 財產收入	325	
	193			0751200000 漁業署及所屬	325	
		2		0751200500 廢舊物資售價	325	出售報廢財產及廢舊物品等收入。

行政院農業委員會漁業署及所屬 歲入項目說明提要表

中華民國112年度

單位：新臺幣千元

來源子目及 細目與編號	1251200200 雜項收入	-1251200201 -收回以前年度歲 出	預算金額	9,167	承辦單位	企劃組、漁政組、遠 洋漁業組、養殖漁業 組
----------------	--------------------	------------------------------	------	-------	------	-----------------------------

歲 入 項 目 說 明

一、項目內容 收回以前年度委辦或補助計畫賸餘款。	二、法令依據 預算法及相關規定。
-----------------------------	---------------------

金 額 及 說 明

款	項	目	節	名 稱	金 額	說 明
7				1200000000 其他收入	9,167	
	190			1251200000 漁業署及所屬	9,167	
		1		1251200200 雜項收入	9,167	
			1	1251200201 收回以前年度歲出	9,167	1.收回以前年度辦理漁業用油補貼及休漁獎勵金2,825千元。 2.收回以前年度委辦或補助計畫等賸餘款6,342千元。

**行政院農業委員會漁業署及所屬
歲入項目說明提要表**

中華民國112年度

單位：新臺幣千元

來源子目及 細目與編號	1251200200 雜項收入	-1251200210 -其他雜項收入	預算金額	13,100	承辦單位	本署各單位
----------------	--------------------	------------------------	------	--------	------	-------

歲 入 項 目 說 明

一、項目內容

- 1.辦理漁船員基本安全訓練，向參加訓練人員收取保證金，如不符相關規定，不予退還。
- 2.出借本署遠洋漁業開發中心綜合大樓學員宿舍，收取清潔管理費。

二、法令依據

- 1.漁業法第12條及漁船船員管理規則第11條。
- 2.行政院農業委員會漁業幹部船員訓練中心綜合大樓使用管理暨收費要點。

金 額 及 說 明

款	項	目	節	名 稱	金 額	說 明
7	190	1		1200000000 其他收入	13,100	
				1251200000 漁業署及所屬	13,100	
				1251200200 雜項收入	13,100	
			2	1251200210 其他雜項收入	13,100	1.逾期未申領之漁船船員訓練班保證金繳庫等收入，全年約12,500千元。 2.出借遠洋漁業開發中心綜合大樓學員宿舍，收取清潔管理費收入，全年約600千元。

本頁空白

**行政院農業委員會漁業署及所屬
歲出計畫提要及分支計畫概況表**
中華民國112年度

經費門併計

單位：新臺幣千元

工作計畫名稱及編號	5251201200 漁業科技研究發展	預算金額	116,863
計畫內容：		預期成果：	
1. 智慧農業漁產業技術研發應用推廣計畫。 2. 外來水產動物之防除監測研究。 3. 適地適養各縣市重點養殖物種分析。 4. 多元航遙測技術建構水產養殖監控與資訊雲分析利用。 5. 午仔魚疾病防治策略及成長影響評估。 6. 建構泰國蝦清淨種原及良好種苗生產模式。 7. 強化草蝦養殖管理及生產體系研究。 8. 研發開放式海域防災型智能箱網養殖模式。 9. 遠洋漁業漁場解析及經濟物種資源評估。 10. 建立重要海洋經濟性魚類漁場變動預測模式。 11. 遠洋觀察員漁業資料分析及檢核研究。 12. 漁業科技計畫成果發表及學術研討會。 13. 水產品多元利用開發研究。 14. 以科學方法辨識鰻魚之產地來源研究。 15. 水產品品質提升改善及加工機械試用性評估。 16. 參與國際漁業組織科學合作研究計畫。 17. 海域輻射安全重點洄游魚類取樣作業計畫。 18. 臺灣沿近海及遠洋漁業受損影響評估計畫。 19. 海洋漁業碳排係數建立及養殖漁業產品類別規則(PCR)研究。 20. 節能減碳之漁船設備開發與應用。		1. 開發電子觀察員系統，進行實測驗證效能，加速成果產出專利及商品化，彰顯我國打擊IUU漁獲之國際形象。 2. 持續更新建置入侵淡水魚類資料庫，監測入侵種水產動物之分布與影響，提供抑制外來入侵種建議與協助。 3. 蒐集宜、花、東及澎湖等地經濟水產養殖物種、運銷通路及養殖管理數據，以實際科學數據驗證分析建構適地適養模式，做為友善養殖模式推廣參據。 4. 導入衛星遙測資訊結合養殖魚塢地理資訊系統，掌握我國陸上養殖魚塢、海上箱網及淺海養殖牡蠣之養殖分布狀況，做為養殖生產預測及災害影響評估參據。 5. 建立養殖午仔魚主要疫病之好發模式，及疾病防治SOP，輔導業者提升安全及友善之生產模式，減少養殖午仔魚病害發生。 6. 建立泰國蝦種源管理及種苗生產作業程序，減少養殖過程之疫病發生機會，提升漁民收益。 7. 透過優良草蝦種源管理及種苗生產供應，並蒐集養殖生長數據進行生長效益分析評估，建立標準養殖生產作業程序，提升養殖收穫效益。 8. 建置低成本可量測箱網網袋變形技術，發展適合臺灣海域之海上箱網設施動力數值模式，彙整各項資訊至雲端智能自動化平臺分析監控系統，達成雲端數據分析之e化管理，加速產業落地應用。 9. 建立我國捕獲鮪、旗、鯊類及其他重要漁獲物種之資源調查與評估資料庫，提供國際資源科學會議討論所需之科學依據，除強化我國資源養護形象及參與國際漁業組織之地位，亦做為提供漁政單位後續政策擬定之參考。 10. 完成我國沿近海漁業資源評估及主要漁獲魚種之分布特性，提出漁業生物資源合理開發利用之建議，做為漁業生產和資源預警管理之科學依據；分析臺灣沿近海漁業及主要漁獲魚種之漁獲量，提升漁獲統計資料之正確性；透過大數據分析航程紀錄器(VDR)與漁船漁獲、漁場等資料，掌握漁業實際動態資訊，做為後續漁業管理之參考依據。 11. 藉由視覺化資料加速檢核我國派駐於遠洋漁船之觀察員填報資料，確保後端提供科學研究所使用之資料品質，並藉由檢核經驗規劃觀察員回訓課程，提升海上觀測紀錄表填寫品質。 12. 完成漁業科技成果知識平臺，將科研資訊公開透明化並傳達予民眾及業界瞭解；辦理漁業主題論壇與研討會，透過產官學研交流及橫向溝通加速科技研究進程及成果擴散，協助技術落地，使科技研究更貼近產業問題。 13. 開發出以大宗水產品為主原料之水產加工食品，以提升國人水產品需求量與消費量。 14. 建立國產鰻魚產地判別辨識技術，避免進口鰻魚產製品混充國產貨，確保產地真偽及建立市場區隔，保障國內消費者及養殖漁民權益。 15. 藉由了解市場水產品需求評估導入水產加工設備可行性，引導帶動國內加工出口業者拓展潛在市場，提升國人年食魚量及外銷量。 16. 參與國際漁業組織相關科學會議，發表研究報告或共同合作分析，建立溝通管道與善盡國際責任，除提升我國於各組織之能見度，亦可掌握會議情形與後續因應，俾提供管理單位在國際組織擬訂管理決策時，爭	

**行政院農業委員會漁業署及所屬
歲出計畫提要及分支計畫概況表**
中華民國112年度

經資門併計

單位：新臺幣千元

工作計畫名稱及編號	5251201200 漁業科技研究發展	預算金額	116,863
-----------	---------------------	------	---------

- 取我國權益。
17. 針對我國經濟魚種及洄游魚種，進行定期採樣，並送核研所進行生物氫檢測分析，以確認臺灣周遭漁場之魚類體內是否受到含氫處理水排放之影響。
 18. 針對氫水排放事件可能造成之「漁業風評傷害」影響，建立排放前之背景基線數據庫，以確認臺灣周遭漁場之魚類體內是否受到含氫處理水排放之影響，保障我國漁業之風評及民眾安全。
 19. 建立海洋漁業碳排係數，以掌握漁業碳排狀況，做為節能技術開發參考依據。另依據生命週期評估(LCA)建置養殖漁業產品之碳足跡產品類別規則(PCR)，並配合環保署碳足跡產品類別規則審議規範，做為養殖漁業產品之碳足跡計算依據。
 20. 發展小型漁船節能技術，整合燃油引擎及馬達之油電混合動力系統，可在航行時使用馬達電池動力有效減少燃料使用及二氧化碳排放。

分支計畫及用途別科目	金額	承辦單位	說明
01 漁業生產及管理自動化	6,580	企劃組	本分支計畫辦理內容如下：
4000 獎補助費	6,580		1. 智慧農業漁產業技術研發應用推廣計畫。
4030 對特種基金之補助	6,580		2. 獎補助費6,580千元，係補助大專院校辦理。
02 提升養殖漁業生產與管理技術研究	31,334	企劃組	本分支計畫辦理內容如下：
4000 獎補助費	31,334		1. 外來水產動物之防除監測研究。
4030 對特種基金之補助	29,334		2. 適地適養各縣市重點養殖物種分析。
4040 對國內團體之捐助	2,000		3. 多元航遙測技術建構水產養殖監控與資訊雲分析利用。
03 加強海洋漁業資源合理利用及管理	38,136	企劃組	4. 午仔魚疾病防治策略及成長影響評估。
2000 業務費	4,619		5. 建構泰國蝦清淨種原及良好種苗生產模式。
2003 教育訓練費	19		6. 強化草蝦養殖管理及生產體系研究。
2036 按日按件計資酬金	1,000		7. 研發開放式海域防災型智能箱網養殖模式。
2039 委辦費	3,200		8. 獎補助費31,334千元，係補助大專院校、民間團體或其他學術研究單位辦理。
2054 一般事務費	200		本分支計畫辦理內容如下：
2072 國內旅費	200		1. 遠洋漁業漁場解析及經濟物種資源評估。
4000 獎補助費	33,517		2. 建立重要海洋經濟性魚類漁場變動預測模式。
4030 對特種基金之補助	30,539		3. 遠洋觀察員漁業資料分析及檢核研究。
4040 對國內團體之捐助	2,978		4. 漁業科技計畫成果發表及學術研討會。
			5. 業務費4,619千元，包括：
			(1) 員工教育訓練費19千元。
			(2) 邀請專家學者協助科技計畫審查及成果報告評審之出席費及交通費等1,000千元。

**行政院農業委員會漁業署及所屬
歲出計畫提要及分支計畫概況表**
中華民國112年度

經資門併計

單位：新臺幣千元

工作計畫名稱及編號	5251201200 漁業科技研究發展	預算金額	116,863
分支計畫及用途別科目	金額	承辦單位	說明
04 水產加工及品質安全檢測	14,835	企劃組	(3)委託辦理科技計畫績效亮點專案推動及成果推廣等3,200千元。
4000 獎補助費	14,835		(4)相關資料之印製、裝訂，辦理科技計畫實地查核，研發成果申請智慧財產權及維護專利權等200千元。
4030 對特種基金之補助	14,835		(5)國內旅費200千元。
			6.獎補助費33,517千元，係補助大專院校、民間團體或其他學術研究單位辦理。
			本分支計畫辦理內容如下：
			1.水產品多元利用開發研究。
			2.以科學方法辨識鰻魚之產地來源研究。
			3.水產品品質提升改善及加工機械試用性評估。
			4.獎補助費14,835千元，係補助大專院校辦理。
05 國際漁業科技合作	1,250	企劃組	本分支計畫辦理內容如下：
4000 獎補助費	1,250		1.參與國際漁業組織科學合作研究計畫。
4040 對國內團體之捐助	1,250		2.獎補助費1,250千元，係補助民間團體或其他學術研究單位辦理。
06 水產品放射性物質安全評估	10,128	企劃組	本分支計畫辦理內容如下：
4000 獎補助費	10,128		1.海域輻射安全重點洄游魚類取樣作業計畫。
4030 對特種基金之補助	4,750		2.臺灣沿近海及遠洋漁業受損影響評估計畫。
4040 對國內團體之捐助	5,378		3.獎補助費10,128千元，係補助大專院校、民間團體或其他學術研究單位辦理。
07 氣候變遷調適策略	14,600	企劃組	本分支計畫辦理內容如下：
4000 獎補助費	14,600		1.建立海洋漁業碳排係數及養殖漁業產品類別規則(PCR)研究。
4030 對特種基金之補助	14,600		2.節能減碳之漁船設備開發與應用。
			3.獎補助費14,600千元，係補助大專院校辦理。

行政院農業委員會漁業署及所屬 歲出計畫提要及分支計畫概況表

經費門併計

中華民國112年度

單位：新臺幣千元

工作計畫名稱及編號	5651200100 一般行政	預算金額	453,119
計畫內容：		預期成果：	
1. 支應本署人員維持及各項事務費用、稅金、油料、保險、租金、修繕及養護等所需經費。		基本行政工作維持，提高行政效率。	
2. 支應電臺人員維持所需經費。			
分支計畫及用途別科目	金額	承辦單位	說明
01 人員維持	398,464	本署及漁業廣播電臺	本分支計畫依辦理本署及所屬所需之人員維持費，包括職員236人，技工5人，駕駛3人，工友6人，聘用人員56人，約僱人員37人，共計343人，計需人事費398,464千元，其中：
1000 人事費	398,464		
1015 法定編制人員待遇	194,741		
1020 約聘僱人員待遇	61,194		
1025 技工及工友待遇	5,903		
1030 獎金	55,938		
1035 其他給與	5,787		
1040 加班值班費	18,627		
1045 退休退職給付	3,742		
1050 退休離職儲金	25,091		
1055 保險	27,441		
02 基本行政工作維持	54,655	秘書室等單位	本分支計畫係行政單位辦理特定業務所需經費，其內容如下：
2000 業務費	52,915		

**行政院農業委員會漁業署及所屬
歲出計畫提要及分支計畫概況表**

經資門併計

中華民國112年度

單位：新臺幣千元

工作計畫名稱及編號		預算金額	
5651200100 一般行政		453,119	
分支計畫及用途別科目	金額	承辦單位	說 明
2003 教育訓練費	60		1. 業務費52,915千元。
2006 水電費	5,100		(1) 員工教育訓練費60千元。
2009 通訊費	4,279		(2) 水電費5,100千元。
2018 資訊服務費	93		(3) 辦公室電話、數據交換、網路通訊及文件寄送郵資等費用4,279千元。
2021 其他業務租金	560		(4) 財產管理系統等維護費用90千元，小額軟體購置3千元，合共93千元。
2024 稅捐及規費	23,211		(5) 影印機租金等費用560千元。
2027 保險費	129		(6) 經管國有房地之房屋稅及地價稅等相關稅金23,002千元，公務車輛燃料使用費、牌照稅161千元及申請公務相關謄本規費等48千元，合共23,211千元。
2033 臨時人員酬金	2,011		(7) 公務車輛保險費38千元，辦公廳舍保險費91千元，合共129千元。
2036 按日按件計資酬金	8		(8) 僱用臨時人員4名，協助處理資料分析製作報表、公文收發及登記等工作經費2,011千元。
2051 物品	821		(9) 辦理滅火、通報、避難、全民國防教育及政府採購法等各項講習訓練之講座鐘點費8千元。
2054 一般事務費	12,793		(10) 購置辦公用品、檔案保存用品、文具紙張、報章雜誌、清潔衛生用品、電腦及周邊設備等相關耗材及非耗材290千元，公務車輛油料費531千元，合共821千元。
2063 房屋建築養護費	1,339		(11) 各類文件印製、文康活動及會議各項雜支等818千元，員工協助方案相關經費30千元，辦理公文文書處理、檔案管理及一般庶務性工作等4,912千元，辦理辦公廳舍保全、清潔、公共區域管理及公務車駕駛等工作6,733千元，辦理媒體政策及業務宣導相關經費300千元，合共12,793千元。
2066 車輛及辦公器具養護費	716		(12) 辦公廳舍、其他公用房舍及權管古蹟建物整修維護等費用1,339千元。
2069 設施及機械設備養護費	917		(13) 公務車輛養護費410千元，辦公器具養護費306千元，合共716千元。
2072 國內旅費	700		(14) 辦公廳舍空調、發電機、電梯、消防及會議室視訊等設備維護費917千元。
2081 運費	10		(15) 國內旅費700千元。
2084 短程車資	10		
2093 特別費	158		
3000 設備及投資	1,524		
3030 資訊軟硬體設備費	1,320		
3035 雜項設備費	204		
4000 獎補助費	216		
4085 獎勵及慰問	216		

**行政院農業委員會漁業署及所屬
歲出計畫提要及分支計畫概況表**

經資門併計

中華民國112年度

單位：新臺幣千元

工作計畫名稱及編號	5651200100 一般行政	預算金額	453,119
分支計畫及用途別科目	金額	承辦單位	說明
			(16)公務運送物料等費用10千元。 (17)短程洽公車資10千元。 (18)特別費158千元。 2.設備及投資1,524千元，包括： (1)購置伺服器、儲存系統等硬體設備1,120千元及虛擬軟體200千元，合共1,320千元。 (2)購置各項事務設備等204千元。 3.獎補助費216千元，係退休退職人員三節慰問金。

**行政院農業委員會漁業署及所屬
歲出計畫提要及分支計畫概況表**
中華民國112年度

經費門併計

單位：新臺幣千元

工作計畫名稱及編號	5651202000 漁業管理	預算金額	3,666,706
計畫內容：		預期成果：	
<p>1.綜理本署年度施政計畫、漁業產銷與發展、漁業經濟與漁產品國際貿易政策、漁業資訊電子化及落實漁港管理。</p> <p>2.加強漁船員管理及維護漁業作業秩序，規劃推動沿近海漁業資源保育，輔導維持全國各漁業通訊電臺正常營運；辦理漁船航程紀錄器維護及汰換；辦理馬祖海域違法抽砂影響專案調查及監測。</p> <p>3.促進遠洋漁船遵守國際規範，永續經營遠洋漁業產業；持續參與國際組織，維護遠洋漁船權益；提升資源研究品質，提高我國國際漁業領導地位；辦理收購遠洋鮪延繩釣漁船相關事宜(含漁船船體搗毀及廢棄物清運)。</p> <p>4.落實勞動條件、強化生活條件與社會保障、強化仲介管理、監測管理機制能量、加強權宜船管理、建立深化國際合作及宣導共善夥伴關係。</p> <p>5.即時掌握魚價變動資料、分析重要魚種之行情趨勢，並蒐集與瞭解魚價波動原因，與建置全國性漁產品產銷行情資訊即時系統；輔導漁民(業)團體事業發展，健全漁業推廣體制；確保漁船和漁民作業安全，營造優質作業環境；建立我國漁產品優質形象，擴大我國漁產品國內外市場；落實水產飼料管理工作，確保養殖水產品衛生安全；落實漁民福利救助，辦理漁船與漁民之海上作業保險、海難救助及慰問。強化養殖產業基礎資料調查，精準掌握我國養殖生產現況，落實總量控管與生產調節，引導產業依據市場需求轉型為計畫性生產模式。強化養殖場衛生安全與疫病監控，提升水產品品質，增強國際通路供貨能力，落實水產品源頭安全管理，確保國產水產品品質。</p> <p>6.為提升漁船幹部船員專業能力，辦理各級幹部訓練班，提供符合國際公約要求之課程，辦理一般船員基本安全訓練及漁船幹部訓練；並辦理本署巡護船及訓練船之營運管理。</p> <p>7.傳播農漁業政策、政令，即時提供最新漁海況、農漁氣象、農漁業產銷動態及海難救助等消息，報導最新漁撈、養殖科技資訊及農業科技與運用。另為推廣生態保育、促進休閒觀光，製作農漁業專業性節目；提高廣播服務品質，加強設備保養維護，落實農漁業永續經營發展。</p> <p>8.辦理獎勵休漁計畫，鼓勵漁民自願性休漁，降低漁獲努力量之投入，以養護漁業資源，促進永續漁業發展。</p> <p>9.辦理漁業動力用油優惠油價補貼。</p>		<p>1.辦理計畫管考工作，掌握本署計畫執行情形及進度，提升計畫實施效率；綜理全署軟硬體設備，強化網路效能及安全，整合全署資訊應用系統，充實漁業資訊網內容，強化漁會共用軟體與漁業管理效能，縮短城鄉數位落差，並加強統計調查資料正確性，提高產業競爭力；提升前鎮等9處第一類漁港經營管理績效，維繫漁港機能。</p> <p>2.執行漁船海上緊急通報及救援、漁政管理政令宣導、協助辦理漁業管理事務、進行船岸通聯及廣播宣導；推動沿近海漁業資源保育區、環境敏感區等之保育宣導及自主管理機制；推動娛樂漁業漁船經營管理及航行安全，並加強休閒服務品質及確保消費者安全。</p> <p>3.研析國際漁業規範，以供參與國際組織參考；參加多場次國際漁業組織會議，維護遠洋作業權益；舉行雙邊漁業會談，推動國際漁業合作管理；拓展國內大宗魚貨市場，減少依賴國外市場壓力，達到產銷調節效果；加強國內外漁業基地業務，確實掌控漁船動態及外來船員資料，繼續輔導漁船措施以維產業永續經營。</p> <p>4.每年參與10個以上國際漁業管理組織，維持我國參與權利。藉由參與機會研商漁獲配額分配及管理措施等議題，維持漁獲配額分配與我國船隊相稱。</p> <p>5.打擊非法漁業行為，使我國漁船每年被國際漁業管理組織列入非法、未報告及未受規範(IUU)漁船名單船數不超過5艘；落實公海登臨及港口檢查，每年抽檢船數達5%，以降低漁船違規事件發生；因應國際趨勢監控漁船船位，對公海作業漁船船位掌握達95%以上；因應各區域性漁業管理組織(RFMOs)對觀察員涵蓋率之要求，針對遠洋漁船派遣觀察員之涵蓋率達5%以上。</p> <p>6.有效落實薪資給付，解決或減少債務束縛問題；確立出勤紀錄記載，避免工時過長爭議；新建漁船符合ILO-C188標準接軌國際；確保漁船外籍船員於海上、陸上均有適當生活照護；提升境內僱用外籍船員勞工保險投保率；強化仲介管理，降低外籍船員行蹤不明比例；公開外籍船員權益資訊，船員申訴管道更多元化，促進保障其工作權益；提高遠洋漁船經營者企業社會責任意識，勞資更和諧。</p> <p>7.掌握全球漁產品產銷資訊概況，促進供需均衡，穩定漁產品市場價格；健全水產品安全管理體制，建立與落實衛生管理；促進漁業升級，提升養殖產業競爭力；保障漁民人身及財產安全，維護及照顧漁民基本需求，輔導漁民(業)團體健全管理。完善整體產業鏈供應情資，以全面性進行產業結構調整布局。建立優良種苗生產體系，降低後端養殖戶承接風險，提升我國水產種苗外銷質與量。動態分析與預測產地與市場供需狀況，適時啟動產銷調節措施，將產銷失衡發生率降至最低。強化產地標示輔導作業，建立優良國產品牌價值，穩定國產水產品生產供應量。擴大辦理登錄場制度，標準化養殖生產模式，達到安全溯源、環境友善等目的為加入CPTPP做好準備，拓展多元市場通路。</p> <p>8.培育漁船漁航、輪機、電信等各級幹部船員及普通船員，提高船員專業能力，以確保漁船(民)海上作業安全。</p> <p>9.運用廣播電臺之大眾傳播特性，強化農漁業施政傳播量能，宣導生態資源維護以落實永續農漁業，並經由廣播傳達臺灣農漁業現況。</p>	

**行政院農業委員會漁業署及所屬
歲出計畫提要及分支計畫概況表**
中華民國112年度

經資門併計

單位：新臺幣千元

工作計畫名稱及編號	5651202000 漁業管理	預算金額	3,666,706
-----------	-----------------	------	-----------

10. 預計輔導約10,000艘漁船(筏)參與休漁計畫，每船(筏)自願性休漁120天，計減少約1,200,000船-天之漁獲努力量。
11. 實施漁業動力用油優惠油價政策，核實核算優惠用油量，減少漁船主購油資金負擔。

分支計畫及用途別科目	金額	承辦單位	說明
01 企劃管理	45,067	企劃組	本分支計畫辦理內容如下：
2000 業務費	41,591		1. 研擬規劃本署年度施政計畫，並審核地方政府漁業部門之年度施政計畫。
2006 水電費	189		2. 研擬漁業產銷與發展計畫，辦理本署各項補助及委辦計畫審查、追蹤考核、績效評估，並實地查證重要計畫之成效。
2009 通訊費	1,350		3. 辦理第一類漁港營運管理工作。
2018 資訊服務費	12,110		4. 賡續強化本署區域網路及網際網路效率。
2021 其他業務租金	1,850		5. 整合電子化公文管理及內部資訊線上簽核系統，強化漁業管理資訊系統連線安全及身分鑑別機制，建立電子化政府之資訊應用系統。
2036 按日按件計資酬金	70		6. 加強漁業行政及相關人員知識社群、漁業資料倉儲及知識文件資源分享，建構資通安全機制，提升服務效能。
2039 委辦費	23,333		7. 辦理備份321建置計畫。
2045 國內組織會費	10		8. 辦理漁港區域油污染應變計畫。
2051 物品	141		9. 業務費41,591千元，包括：
2054 一般事務費	1,353		(1) 水電費189千元。
2072 國內旅費	1,034		(2) 本署網際網路數據專線線路費及多元訊息管理平臺通訊費等1,350千元。
2078 國外旅費	151		(3) 本署(含南北辦公區)伺服器主機、磁碟陣列及其他周邊資訊設備之維護(運)費850千元；本署(含南北辦公區)電腦機房、全署網路設備(包括路由器、網路交換器、防火牆等)與個人電腦維護費3,200千元；持續推動辦理本署資訊安全防護監控、資訊安全管理系統維護與驗證、個資管理等工作3,400千元；本署北高兩地重要資訊系統自動備份系統、簡訊平臺及檔案伺服器維護費1,900千元；為使行政業務運作順暢，賡續辦理公文線上簽核系統、計畫經費整合管理、行政管理應用(含人事、會計等)計畫管考資
3000 設備及投資	3,476		
3030 資訊軟硬體設備費	3,350		
3035 雜項設備費	126		

**行政院農業委員會漁業署及所屬
歲出計畫提要及分支計畫概況表**

經資門併計

中華民國112年度

單位：新臺幣千元

工作計畫名稱及編號	5651202000 漁業管理	預算金額	3,666,706
分支計畫及用途別科目	金額	承辦單位	說明
			<p>料庫等其他資訊應用系統維護1,850千元；辦理本署漁業資訊服務網網站之提升與維運費560千元；防毒軟體及其他公務使用軟體之授權及更新維護費350千元，合共12,110千元。</p> <p>(4)影印機租金等150千元，本署經管第一類漁港即時監控租賃數位式影像遠端監錄系統設備等1,700千元，合共1,850千元。</p> <p>(5)本署漁業諮詢委員會委員出席費22千元，邀請專家、學者協助審查本署相關計畫及採購案出席費38千元，國外會議資料或文件之翻譯費等10千元，合共70千元。</p> <p>(6)委辦費23,333千元，包括：</p> <p><1>委託辦理臺日漁業科研諮商會議暨研討會145千元。</p> <p><2>委託辦理強化漁業統計調查計畫1,600千元。</p> <p><3>委託辦理代管第一類漁港計畫19,333千元。</p> <p><4>委託辦理漁港區域油污染應變計畫2,255千元。</p> <p>(7)參加台灣地球觀測學會會費10千元。</p> <p>(8)購置辦公用品、文具紙張、報章雜誌、資料夾、碳粉匣、電腦用品及相關耗材等141千元。</p> <p>(9)辦理漁業統計年報、重要施政統計手冊及各類文件印製等184千元，漁業產銷報告、文書處理及一般庶務性工作、網頁委外英文翻譯、漁業成果展示及會議各項雜支等335千元，辦理計畫查證及查核等550千元；辦理媒體政策及業務宣導相關經費284千元，合共1,353千元。</p> <p>(10)國內旅費1,034千元。</p> <p>(11)國外旅費151千元，係參加有關漁業談判、經貿及保育之國際性組織相關會議所需經費。</p> <p>10.設備及投資3,476千元，包括：</p> <p>(1)汰換逾使用年限且不堪使用之個人電腦</p>

**行政院農業委員會漁業署及所屬
歲出計畫提要及分支計畫概況表**
中華民國112年度

經資門併計

單位：新臺幣千元

工作計畫名稱及編號	5651202000 漁業管理	預算金額	3,666,706
分支計畫及用途別科目	金額	承辦單位	說明
02 漁政管理	180,751	漁政組	<p>、伺服器及網路設備等相關資訊設備250千元；強化本署內部資訊網管理系統之整合，導入流程管理模組600千元；強化漁業相關資料收集運用，增修及擴充漁業調查統計系統功能500千元；備份321建置計畫2,000千元，合共3,350千元。</p> <p>(2)購置各項事務設備等126千元。</p> <p>本分支計畫辦理內容如下：</p>
2000 業務費	80,719		1.特定、娛樂漁業經營許可及漁船船員證照核(換)發與管理。
2006 水電費	150		2.兩岸漁業交流及漁事糾紛案件處理。
2009 通訊費	100		3.沿近海漁業巡護及違規作業漁船之協調與處理。
2021 其他業務租金	160		4.漁船與船員海難救護之處理。
2036 按日按件計資酬金	345		5.漁業通訊電臺營運輔導。
2039 委辦費	67,306		6.漁船航程紀錄器維護管控。
2045 國內組織會費	25		7.推動休閒漁業之發展。
2051 物品	2,128		8.沿近海漁業資源永續利用及教育宣導。
2054 一般事務費	8,030		9.馬祖海域受違法抽砂影響專案調查及監測計畫。
2069 設施及機械設備養護費	450		10.業務費80,719千元，包括：
2072 國內旅費	1,510		(1)水電費150千元。
2075 大陸地區旅費	378		(2)郵資、傳真及電話通訊費等100千元。
2078 國外旅費	102		(3)影印機租金等160千元。
2081 運費	35		(4)委請專業律師顧問費75千元、洽請學者專家出席漁政管理諮詢會議等出席費180千元，辦理講習、研討及推廣等講師授課鐘點費90千元，合共345千元。
3000 設備及投資	400		(5)委辦費67,306千元，包括：
3035 雜項設備費	400		<1>委託辦理兩岸漁船船員勞務合作相關業務計畫等2,300千元。
4000 獎補助費	99,632		<2>委託辦理漁船航程資訊系統維運與改善、汽油機漁船(筏)航程資料檢核計畫等1,083千元。
4005 對直轄市政府之補助	43		<3>委託辦理走私進口漁產品銷毀處理等166千元。
4010 對各縣市政府之補助	1,400		<4>委託辦理漁船筏及漁具沒入銷毀等492千元。
4040 對國內團體之捐助	98,189		<5>委託辦理漁船員動員組訓等265千元。
			<6>委託辦理建置沿近海漁業智能管理作

**行政院農業委員會漁業署及所屬
歲出計畫提要及分支計畫概況表**
中華民國112年度

經資門併計

單位：新臺幣千元

工作計畫名稱及編號	5651202000 漁業管理	預算金額	3,666,706
分支計畫及用途別科目	金額	承辦單位	說明
			<p>業環境及漁獲資料查報匯集分析等63,000千元。</p> <p>(6)參加中華搜救協會、中華民國溪流環境協會及臺灣海洋污染防治協會等團體之常年會費25千元。</p> <p>(7)購置辦公用品、文具紙張、報章雜誌、資料夾、碳粉匣、電腦用品及相關耗材等400千元，購置新型航程紀錄器1,728千元，合共2,128千元。</p> <p>(8)漁業資源保育各項業務資料印製等868千元；辦理證照核發審查及文書處理等一般庶務性工作2,239千元；辦理媒體政策及業務宣導相關經費4,923千元，合共8,030千元。</p> <p>(9)各項設施及機械設備養護修理等450千元。</p> <p>(10)國內旅費1,510千元。</p> <p>(11)大陸地區旅費378千元，包括：</p> <p style="padding-left: 20px;"><1>辦理海峽兩岸漁船船員勞務合作協議主管部門工作會晤計畫122千元。</p> <p style="padding-left: 20px;"><2>辦理推動兩岸漁業資源養護合作協議前置溝通計畫138千元。</p> <p style="padding-left: 20px;"><3>辦理兩岸漁業增殖放流交流及兩岸漁業交流研討會計畫118千元。</p> <p>(12)國外旅費102千元，係參加國際衛星輔助搜救組織會議所需費用。</p> <p>(13)運送各項公務物品等運費35千元。</p> <p>11.設備及投資400千元，係購置各項事務設備等。</p> <p>12.獎補助費99,632千元，包括：</p> <p style="padding-left: 20px;">(1)補助各直轄市及縣(市)政府辦理強化沿近海漁業作業管理及資源培育與宣導教育等1,443千元。</p> <p style="padding-left: 20px;">(2)捐助漁會辦理臺灣地區各漁業通訊電臺營運輔導等30,613千元。</p> <p style="padding-left: 20px;">(3)捐助漁會辦理漁船航程紀錄器維護管控等576千元。</p> <p style="padding-left: 20px;">(4)捐助漁民(業)團體或學術單位辦理兩岸漁業事務交流等1,700千元。</p> <p style="padding-left: 20px;">(5)捐助漁會辦理覆網清除及棲地優化改善</p>

**行政院農業委員會漁業署及所屬
歲出計畫提要及分支計畫概況表**
中華民國112年度

經資門併計

單位：新臺幣千元

工作計畫名稱及編號		預算金額	
5651202000 漁業管理		3,666,706	
分支計畫及用途別科目	金額	承辦單位	說明
			等2,000千元。 (6)捐助漁民(業)團體辦理高經濟魚介貝類種苗放流等30,000千元。 (7)捐助漁民(業)團體辦理沿近海漁船以友善漁法作業等10,000千元。 (8)捐助漁會或漁民(業)團體辦理卸魚聲明機制等10,000千元。 (9)捐助漁民(業)團體辦理沿近海漁船汰換老舊管線配電盤等2,000千元。 (10)捐助漁民(業)團體辦理沿近海漁船強化漁船防火材質與設施等3,000千元。 (11)捐助漁民(業)團體辦理沿近海漁船海難原因分析及現成船防火安全抽查及船員演練等600千元。 (12)捐助漁會辦理代購轉交漁船用油之加(儲)油設施改善、評估及補助設施改善等1,700千元。 (13)捐助漁民(業)團體或學術單位辦理馬祖海域受違法抽砂影響專案調查及監測等6,000千元。
03 遠洋漁業管理	725,018	遠洋漁業組	本分支計畫辦理項目及內容如下：
2000 業務費	631,273		1. 依據行政院109年8月28日院臺農字第1090025372號函及111年1月22日院臺農字第1100036047號函核定之「遠洋漁業永續發展-落實責任漁業消除非法漁撈計畫」辦理，執行期間110至113年，以前年度已編列969,677千元，本年度續編第3年經費468,669千元，其中本科目編列461,018千元。
2006 水電費	200		2. 辦理強化監控管制偵察作為。
2009 通訊費	1,000		3. 持續推動雙邊與多邊之國際合作與國際組織參與。
2018 資訊服務費	8,400		4. 落實推動漁獲可追溯性。
2021 其他業務租金	2,229		5. 境外僱用船員人權保障及防杜人口販運。
2027 保險費	750		6. 強化國人經營外籍漁船(FOC)管理。
2033 臨時人員酬金	56,400		7. 船位及漁獲回報監控，遠洋產業結構調整與行銷輔導。
2036 按日按件計資酬金	1,705		8. 補助漁船裝設船舶自動識別系統(AIS)。
2039 委辦費	485,209		9. 遠洋漁船專案收購計畫。
2042 國際組織會費	53,010		10. 業務費631,273千元，包括：
2051 物品	3,359		(1)水電費200千元。
2054 一般事務費	5,570		
2072 國內旅費	1,000		
2078 國外旅費	12,441		
3000 設備及投資	6,345		
3030 資訊軟硬體設備費	4,345		
3035 雜項設備費	2,000		

**行政院農業委員會漁業署及所屬
歲出計畫提要及分支計畫概況表**

經資門併計

中華民國112年度

單位：新臺幣千元

工作計畫名稱及編號	5651202000 漁業管理	預算金額	3,666,706
分支計畫及用途別科目	金額	承辦單位	說明
4000 獎補助費	87,400		(2)郵資、傳真、電話及訊息傳遞通訊費等1,000千元。
4025 政府機關間之補助	1,320		(3)整合岸際基地臺及衛星AIS船位資訊系統2,900千元，漁業資料整合系統1,800千元，遠洋漁船作業暨漁獲證明書線上申辦系統及遠洋漁船動態管理系統3,000千元，遠洋漁業出口業者管理系統等700千元，合共8,400千元。
4035 對外之捐助	5,000		(4)駐外漁業專員辦公室租金324千元，影印機租金等840千元，租車辦理遠洋漁獲卸魚檢查等385千元，租用冷凍庫暫存查扣之漁獲物等680千元，合共2,229千元。
4040 對國內團體之捐助	81,080		(5)科學觀察員工作期間意外險等750千元。 (6)臨時人員酬金56,400千元，包括： <1>僱用科學觀察員55名，辦理海上執法及科學觀察等工作，主要係隨我國遠洋漁船出海作業，蒐集並記錄漁船海上作業漁獲資料及辦理生物採樣，以獲得正確之統計數據及詳實之生物資訊，提升漁獲資料回收之品質50,000千元。 <2>僱用卸魚檢查員8位，執行我國漁船或進入我國港口之非我國籍漁船港口檢查工作，繳交漁船卸魚或轉載查核報告，記錄進港卸魚或轉載漁獲量，港口漁獲採樣與量測紀錄工作，進行港口漁船船長訪查、向船主及船員宣導漁業相關規定等6,400千元。 (7)對外談判及漁業諮商專案小組等委員(專家)出席費500千元，辦理相關業務講習及研討會等講座鐘點費100千元，委請專業人士撰擬、翻譯相關稿件之費用305千元，魚種DNA鑑定費用800千元，合共1,705千元。 (8)委辦費485,209千元，包括： <1>委託辦理提升我國遠洋漁業觀察員涵蓋率計畫等80,000千元。 <2>委託辦理遠洋漁船漁獲資料蒐集、彙整、統計分析及港口漁務處理等39,000千元。

**行政院農業委員會漁業署及所屬
歲出計畫提要及分支計畫概況表**
中華民國112年度

經資門併計

單位：新臺幣千元

工作計畫名稱及編號	5651202000 漁業管理	預算金額	3,666,706
分支計畫及用途別科目	金額	承辦單位	說明
			<p><3>委託辦理遠洋漁船卸魚資料登錄等6,000千元。</p> <p><4>委託辦理漁業監控中心及漁務事件應變處置等18,000千元。</p> <p><5>委託辦理漁船監控系統維護及資料分析等5,700千元。</p> <p><6>委託公正第三方執行國外港口卸魚檢查等4,500千元。</p> <p><7>委託辦理沿近海漁船海上作業查緝等27,800千元。</p> <p><8>委託辦理國際漁業議題及管理規定彙集分析等6,000千元。</p> <p><9>委託辦理國際漁業法規資訊蒐集等5,745千元，包括：國際漁業資訊彙整等3,000千元、WTO及區域貿易協定漁業談判策略分析及因應措施等900千元、區域漁業管理組織會議策略與法政議題研析等1,650千元、典章制度法規及漁業文件雙語化等195千元等。</p> <p><10>委託辦理遠洋漁業漁獲物出口業者稽核等850千元。</p> <p><11>委託辦理境外僱用外籍船員權益保障及防杜人口販運等21,414千元。</p> <p><12>委託調查我國人投資經營非我國籍漁船情形等3,000千元。</p> <p><13>委託辦理沿近海漁船AIS即時船位監控資料檢核等3,200千元。</p> <p><14>委託縣(市)政府辦理遠洋漁船收購處理所需經費264,000千元。</p> <p>(9)國際組織會費53,010千元，包括美洲熱帶鮪類委員會(IATTC)會費7,300千元、中西太平洋漁業委員會(WCPFC)會費24,800千元、南方黑鮪保育委員會(CCSBT)會費5,820千元、南太平洋區域性漁業管理組織(SPRFMO)會費990千元、北太平洋漁業委員會(NPFC)會費10,000千元及南印度洋漁業協定(SIOFA)會費4,100千元。</p> <p>(10)購置辦公用品、文具紙張、電腦用品、相關耗材、報章雜誌及圖書等1,320千元，公務船執行公海及臺日協議水域巡</p>

**行政院農業委員會漁業署及所屬
歲出計畫提要及分支計畫概況表**
中華民國112年度

經資門併計

單位：新臺幣千元

工作計畫名稱及編號	5651202000 漁業管理	預算金額	3,666,706
分支計畫及用途別科目	金額	承辦單位	說明
			<p>護任務油料2,039千元，合共3,359千元。</p> <p>(11)駐外漁業專員辦公室所需印刷、清潔、雜項支出等費用360千元；邀請國際組織成員及國外知名漁業專家學者來臺指導活動相關經費500千元；印製業務報告資料、會議資料及會議雜支等430千元；文書處理及一般庶務性工作2,500千元；在臺舉辦漁業及漁工國際會議相關經費860千元；觀察員執行海上勤務及公海巡護所需代理(辦)費、匯費、手續費等920千元，合共5,570千元。</p> <p>(12)國內旅費1,000千元。</p> <p>(13)國外旅費12,441千元，包括：</p> <p><1>海上執法及科學觀察員任務3,305千元。</p> <p><2>國外港口轉載或卸魚漁獲查核1,095千元。</p> <p><3>參加中西太平洋漁業委員會(WCPFC)等區域性漁業管理組織相關會議5,624千元。</p> <p><4>參加有關漁業談判、經貿及保育之國際性組織相關會議620千元。</p> <p><5>雙邊諮商及參加海上搜救及求生相關國際組織會議1,797千元。</p> <p>11.設備及投資6,345千元，包括：</p> <p>(1)購置海上觀測任務及國內外港口漁獲查核等公務所需之電腦、數位相機及軟體相關設備等2,145千元、漁業資料整合系統功能擴充1,200千元、遠洋漁船作業暨漁獲證明書線上申辦系統功能擴充1,000千元，合共4,345千元。</p> <p>(2)購置漁船監控中心所需之公務用事務設備等2,000千元。</p> <p>12.獎補助費87,400千元，包括：</p> <p>(1)補助外交部駐外機構協助辦理國外基地漁務輔導等1,320千元。</p> <p>(2)捐助相關區域性國際漁業管理組織，包括大西洋鮪類資源保育委員會(ICCAT)4,300千元、經濟合作暨發展組織(OECD)50</p>

**行政院農業委員會漁業署及所屬
歲出計畫提要及分支計畫概況表**
中華民國112年度

經資門併計

單位：新臺幣千元

工作計畫名稱及編號	5651202000 漁業管理	預算金額	3,666,706
分支計畫及用途別科目	金額	承辦單位	說明
			0千元、中西太平洋漁業委員會(WCPFC)及其他與我國漁業關係密切之國際組織等200千元，合共5,000千元。 (3)捐助國內民間團體辦理漁撈能力調整計畫等21,844千元。 (4)捐助財團法人中華民國對外漁業合作發展協會協助推動處理涉外事務等16,000千元。 (5)捐助國內民間團體或學術單位洽談國外漁業合作及參與國際漁業聯盟等3,000千元。 (6)捐助國內民間團體輔導漁民遵守船位、漁獲回報等國際規範及雙邊漁業協議作業規範等26,236千元。 (7)捐助國內民間團體辦理提升漁船作業報表品質2,000千元。 (8)捐助國內民間團體辦理漁船裝設AIS等12,000千元。
04 漁業與人權行動計畫	140,689	遠洋漁業組	本分支計畫辦理項目及內容如下：
2000 業務費	63,609		1. 依據行政院111年5月20日院臺農字第1110014588號函核定之「漁業與人權行動計畫」辦理，計畫總經費603,624千元，執行期間111至114年，以前年度已編列49,609千元，本年度續編第2年經費170,107千元，未來年度經費需求數383,908千元，其中本科目編列140,689千元。
2009 通訊費	100		2. 落實勞動條件。
2033 臨時人員酬金	15,817		3. 強化生活條件與社會保障。
2039 委辦費	34,600		4. 強化仲介管理。
2054 一般事務費	2,400		5. 提升監測管理機制能量。
2072 國內旅費	2,125		6. 加強權宜籍漁船管理。
2078 國外旅費	8,567		7. 建立及深化國際合作。
3000 設備及投資	900		8. 宣導共善夥伴關係。
3030 資訊軟硬體設備費	900		9. 業務費63,609千元，包括：
4000 獎補助費	76,180		(1)網路通訊費100千元。
4040 對國內團體之捐助	70,180		(2)僱用勞動檢查員22位，執行遠洋漁船(含外國籍漁船)、經營者、仲介機構勞動檢查之拍照、錄影及船員訪查，執行檢查資料之整理、建檔、比對等文書資料處理等15,817千元。
4065 社會福利津貼及濟助	5,000		
4085 獎勵及慰問	1,000		

**行政院農業委員會漁業署及所屬
歲出計畫提要及分支計畫概況表**
中華民國112年度

經費門併計

單位：新臺幣千元

工作計畫名稱及編號	5651202000 漁業管理	預算金額	3,666,706
分支計畫及用途別科目	金額	承辦單位	說明
			<p>(3)委辦費34,600千元，包括：</p> <p><1>委託辦理媒體政策及政策業務宣導相關經費2,000千元。</p> <p><2>委託辦理境外僱用外籍船員勞動條件現場查核30,000千元。</p> <p><3>委託辦理權宜籍漁船管理、企業社會責任、ILO-C188公約說明會2,600千元。</p> <p>(4)勞動檢查、船員工資審議工作小組庶務費200千元；印製圖卡、產製調查報告600千元；強迫勞動鑑別指引及訓練600千元；疑似人口販運被害人安置費1,000千元，合共2,400千元。</p> <p>(5)國內旅費2,125千元。</p> <p>(6)國外旅費8,567千元，包括：</p> <p><1>國外港口境外僱用外籍船員勞動條件現場查核7,382千元。</p> <p><2>與歐美等市場國就我國漁業人權事宜交換意見，並與船員來源國合作洽談建立合法僱用等1,185千元。</p> <p>10.設備及投資900千元，係購置勞動檢查所需之相關設備等。</p> <p>11.獎補助費76,180千元，包括：</p> <p>(1)捐助國內民間團體輔導漁船裝設科技監測設備(CCTV)52,500千元。</p> <p>(2)捐助國內民間團體輔導漁船裝設網路通訊設備(WIFI)7,380千元。</p> <p>(3)捐助國內民間團體辦理提升船員作業安全7,000千元。</p> <p>(4)捐助國內民間團體辦理漁船資訊查詢平台維護300千元。</p> <p>(5)捐助國內民間團體辦理船員岸上設施設置及維運3,000千元。</p> <p>(6)捐助境外僱用外籍船員罹難家屬慰問金5,000千元。</p> <p>(7)獎勵援助或搜救漁船1,000千元。</p> <p>本分支計畫辦理項目及內容如下：</p> <p>1.辦理養殖管理及輔導量能提升計畫，奉行政院111年8月2日院臺農字第1110019038號函核定，執行期間112至115年，本年度編列第</p>
05 養殖漁業管理	509,719	養殖漁業組	
2000 業務費	95,490		
2006 水電費	272		

**行政院農業委員會漁業署及所屬
歲出計畫提要及分支計畫概況表**

經資門併計

中華民國112年度

單位：新臺幣千元

工作計畫名稱及編號	5651202000 漁業管理	預算金額	3,666,706
分支計畫及用途別科目	金額	承辦單位	說 明
2009 通訊費	287		1. 1年經費337,671千元。
2021 其他業務租金	180		2. 辦理溯源農產品驗證輔導及安全管理與行銷計畫，奉行政院108年11月13日院臺農字第1080032890號函核定，計畫總經費122,131千元，執行期間109至112年，本年度續編最後1年經費57,672千元，以前年度法定預算數64,459千元。
2036 按日按件計資酬金	464		3. 精進養殖源頭管理機制。
2039 委辦費	85,332		4. 強化水產品溯源管理及登錄場制度。
2045 國內組織會費	20		5. 推動水產養殖用電新優惠電價方案。
2051 物品	340		6. 溯源農產品驗證輔導及安全管理與行銷計畫。
2054 一般事務費	6,369		7. 加強水產驗證與標章水產品管理及輔導。
2072 國內旅費	1,600		8. 健全養殖漁業管理。
2078 國外旅費	626		9. 水產飼料查驗及管理工作。
3000 設備及投資	3,250		10. 漁船與漁民之海上作業保險、海難救助及慰問。
3030 資訊軟硬體設備費	3,000		11. 漁業勞工住宅貸款利息差額補貼。
3035 雜項設備費	250		12. 輔導發展團膳副食供應業務。
4000 獎補助費	410,979		13. 建立魚價查報機制穩定產銷，發展優質漁產品。
4005 對直轄市政府之補助	13,272		14. 業務費95,490千元，包括：
4010 對各縣市政府之補助	24,084		(1) 水電費272千元。
4040 對國內團體之捐助	186,568		(2) 郵資、電話通訊費等287千元。
4065 社會福利津貼及濟助	98,767		(3) 影印機租金等費用180千元。
4075 差額補貼	88,288		(4) 邀請專家學者出席養殖漁業管理相關審查會議之出席費或書面審查費等434千元，邀請專家學者協助辦理研習及宣導活動講師鐘點費等30千元，合共464千元。
			(5) 委辦費85,332千元，包括：
			<1> 委託相關學術或檢驗單位執行水產飼料品質監測等948千元。
			<2> 委託辦理優質水產品與有機標章查驗作業等294千元。
			<3> 委託辦理水產品安全品質監測等3,000千元。
			<4> 委託辦理查核輸外水產品合格登錄場衛生安全等4,000千元。
			<5> 委託辦理活魚運搬船動態管理系統維護等1,500千元。

**行政院農業委員會漁業署及所屬
歲出計畫提要及分支計畫概況表**

經資門併計

中華民國112年度

單位：新臺幣千元

工作計畫名稱及編號	5651202000 漁業管理	預算金額	3,666,706
分支計畫及用途別科目	金額	承辦單位	說明
			<p><6>委託辦理養殖漁業管理系統資料整合及應用等8,500千元。</p> <p><7>委託辦理鰻魚放養許可制度及審核外銷鰻魚生產管理證明等2,000千元。</p> <p><8>委託辦理調查、蒐集、建置水產品市場行情資料庫等6,250千元。</p> <p><9>委託辦理輔導觀賞魚登陸場(含中轉場)取得3年長期監測疾病合格等17,500千元。</p> <p><10>委託辦理水產養殖產業碳匯能力調查等3,000千元。</p> <p><11>委託辦理建置種苗登錄資訊平台等事宜800千元。</p> <p><12>委託辦理成立專家輔導團隊研訂種苗場標準作業流程規範，並進行現地輔導等作業5,000千元。</p> <p><13>委託辦理種苗(魚)場傳染性疾病檢測及追蹤管理等作業11,500千元。</p> <p><14>委託辦理研訂養殖登錄場標準化管理規範等事宜4,000千元。</p> <p><15>委託辦理高風險魚種養殖環境檢測，調查養殖場藥物殘留等作業7,040千元。</p> <p><16>委託辦理驗證制度相關作業等10,000千元。</p> <p>(6)參加中華民國海洋事務與政策協會、台灣水產協會及台灣農學會等團體之常年會費20千元。</p> <p>(7)購置辦公用品、文具紙張、報章雜誌、電腦用品及相關耗材等328千元，抽驗水產飼料所需材料費等12千元，合共340千元。</p> <p>(8)辦理漁業產銷及企業經營之教育等2,587千元，文書處理、一般庶務性工作1,013千元，印製各項業務報告資料及其他清潔等各項事務費用2,187千元；辦理媒體政策及業務宣導相關經費582千元，合共6,369千元。</p> <p>(9)國內旅費1,600千元。</p> <p>(10)國外旅費626千元，包括：</p>

**行政院農業委員會漁業署及所屬
歲出計畫提要及分支計畫概況表**

經資門併計

中華民國112年度

單位：新臺幣千元

工作計畫名稱及編號	5651202000 漁業管理	預算金額	3,666,706
分支計畫及用途別科目	金額	承辦單位	說明
			<p><1>參加國際鰻魚合作會議232千元。</p> <p><2>查察世界水產養殖學會年會(WAS)144千元。</p> <p><3>漁業青農國外訪查166千元。</p> <p><4>研習日本現代魚市場及加工儲運等冷鏈物流體系之食品安全及環境衛生管理模式84千元。</p> <p>15.設備及投資3,250千元，包括：</p> <p>(1)辦理現有資訊系統軟硬體汰換、升級等事務所需經費3,000千元。</p> <p>(2)購置各項事務設備等250千元。</p> <p>16.獎補助費410,979千元，包括：</p> <p>(1)補助各直轄市及縣(市)政府辦理水產飼料管理計畫，執行水產配合飼料抽驗等546千元。</p> <p>(2)補助各直轄市及縣(市)政府辦理溯源農糧產品驗證輔導及安全管理與行銷計畫，執行可溯源水產品及加工水產品之產品抽檢等2,000千元。</p> <p>(3)補助各直轄市及縣(市)政府辦理養殖漁業放養量調查等17,050千元。</p> <p>(4)補助各直轄市及縣(市)政府辦理養殖場環境檢測等作業1,760千元。</p> <p>(5)補助各直轄市及縣(市)政府辦理強化獸醫師產區駐點輔導作業等16,000千元。</p> <p>(6)捐助養殖漁業相關團體推動健全養殖產業之產銷功能與強化養殖生產區組織運作及管理733千元。</p> <p>(7)捐助漁會辦理輔導發展團膳副食供應業務等224千元。</p> <p>(8)捐助各魚市場及相關漁業團體辦理按日即時查報魚價機制等2,168千元。</p> <p>(9)捐助各魚市場及相關漁民業團體辦理溯源農糧產品驗證輔導及安全管理與行銷計畫52,672千元。</p> <p>(10)捐助相關漁業團體辦理養殖漁業放養量調查等20,700千元。</p> <p>(11)捐助相關漁業團體辦理輔導輸外水產品養殖場登錄管理及石斑魚用餌料進口作業等14,800千元。</p>

**行政院農業委員會漁業署及所屬
歲出計畫提要及分支計畫概況表**

經資門併計

中華民國112年度

單位：新臺幣千元

工作計畫名稱及編號	5651202000 漁業管理	預算金額	3,666,706
分支計畫及用途別科目	金額	承辦單位	說明
			(12)捐助相關漁業團體辦理輔導大宗養殖魚種計畫型生產及優良生產管理模式示範計畫等2,500千元。 (13)捐助相關漁業(民)團體辦理觀賞魚登錄場管理輔導等作業2,500千元。 (14)捐助相關漁業(民)團體辦理推動種苗源頭普查作業等事宜3,255千元。 (15)捐助相關漁業(民)團體辦理優質種苗登錄場相關說明、申請、查核、檢驗及公告等作業1,200千元。 (16)捐助相關漁業(民)團體辦理種苗(魚)場藥殘檢測及追蹤管理等作業8,250千元。 (17)捐助相關漁業(民)團體辦理牡蠣產地標示輔導等相關措施7,000千元。 (18)捐助相關漁民業團體辦理產銷履歷相關輔導作業及養殖生產紀錄等系統升級建置作業70,566千元。 (19)辦理漁民海上作業保險救助51,778千元、漁船保險45,000千元及遭難漁船筏救助及漁民海難傷亡慰問1,984千元，合共98,762千元。 (20)辦理污染地區魚塭休養補償等5千元。 (21)辦理漁民住宅貸款利息差額補貼等288千元。 (22)辦理水產養殖用電新優惠電價方案等88,000千元。
06 遠洋漁業開發	39,226	遠洋漁業開發中心	本分支計畫辦理內容如下：
2000 業務費	33,174		1.漁業公務船之營運管理。
2003 教育訓練費	30		2.辦理漁船幹部船員專業訓練，以符合國際需求。
2009 通訊費	550		3.辦理漁船船員之基本安全訓練，強化漁船船員海上求生技能。
2018 資訊服務費	450		4.業務費33,174千元，包括：
2021 其他業務租金	450		(1)員工教育訓練費30千元。
2024 稅捐及規費	20		(2)公務用網際網路通訊費400千元，寄送文件郵資及國內外電話通訊費等150千元，合共550千元。
2027 保險費	2,500		(3)電腦軟硬體養護維修等450千元。
2036 按日按件計資酬金	1,500		(4)影印機、滅火器租金等450千元。
2039 委辦費	6,800		
2045 國內組織會費	20		
2051 物品	7,797		

**行政院農業委員會漁業署及所屬
歲出計畫提要及分支計畫概況表**
中華民國112年度

經資門併計

單位：新臺幣千元

工作計畫名稱及編號		預算金額	
5651202000 漁業管理		3,666,706	
分支計畫及用途別科目	金額	承辦單位	說明
2054 一般事務費	4,265		(5)公務船舶無線電臺、船舶檢查及熏艙檢查等規費20千元。
2069 設施及機械設備養護費	8,242		(6)受訓學員平安保險費250千元及公務船舶保險費2,250千元，合共2,500千元。
2072 國內旅費	500		(7)講師授課鐘點費、中文撰稿與編稿、外文譯稿、審稿與校稿及會議出席費等1,500千元。
2081 運費	50		(8)委託公、民營專業訓練機構或學術單位，辦理漁船各級職類幹部船員及漁船舶員基本安全訓練等6,800千元。
3000 設備及投資	6,052		(9)參加中華海洋事業協會及社團法人中華海運研究協會等國內組織年費20千元。
3020 機械設備費	400		(10)碳粉匣、文具紙張、報章雜誌、電腦用品及相關耗材等400千元，漁具、安全帽、救生衣等學員訓練實習用材料等1,200千元，公務船主副機、冷凍機、一般輔機及甲板等輪機配件、甲板耗材、潤滑機油1,800千元，公務船甲種漁船用油3,304千元、液化石油瓦斯50千元、滅火訓練用油43千元，購置非消耗性物品等費用1,000千元，合共7,797千元。
3030 資訊軟硬體設備費	200		(11)辦理求生及滅火訓練場清潔、維護及管理等工作200千元；辦公公文文書及一般庶務性工作等1,500千元；求生訓練學員及公務船舶船員用安全帽、救生衣等、操作服及被服洗滌、救生筏整理重用及充氣等500千元；公務船舶船員工作制服、安全鞋及防寒衣等450千元；訓練教材及證書印刷等750千元；其他雜支等268千元；辦理海事院校漁業系陸、海訓等567千元；辦理媒體政策及業務宣導相關經費30千元，合共4,265千元。
3035 雜項設備費	5,452		(12)學員教室水電、機電、空調設備、桌椅等教學設施及電梯之維護費803千元，教室儀器設備及視聽器材等養護費200千元，基本急救、求生及滅火等器材養護費300千元，公務船塢內上架、航儀電信、安全設備等養護費6,939千元，

**行政院農業委員會漁業署及所屬
歲出計畫提要及分支計畫概況表**
中華民國112年度

經資門併計

單位：新臺幣千元

工作計畫名稱及編號		預算金額	
5651202000 漁業管理		3,666,706	
分支計畫及用途別科目	金額	承辦單位	說明
			合共8,242千元。 (13)國內旅費500千元。 (14)運送教材、訓練設備等所需費用50千元。 5.設備及投資6,052千元，包括： (1)辦理漁船幹部及船員訓練，購置漁航、漁撈、輪機、電信、基本急救、求生及滅火等訓練設備400千元。 (2)汰換漁船船員訓練管理系統硬體設備200千元。 (3)公務船維運機具、零星設備、訓練及事務設備952千元及綜合大樓空調系統汰換4,500千元，合共5,452千元。
07 漁業電臺管理	20,467	漁業廣播電臺	本分支計畫辦理內容如下：
2000 業務費	17,355		1.傳播農漁業政策、政令，即時提供最新漁海況、農漁氣象、農漁業產銷動態及海難救助等消息，報導最新漁撈、養殖科技資訊及農業科技與運用。
2003 教育訓練費	100		2.推廣生態保育、促進休閒觀光，製作農漁業專業性節目；提高廣播服務品質，加強設備保養維護，落實農漁業永續經營發展。
2006 水電費	7,050		3.恢復全載發射功率，提升廣播涵蓋範圍及效能。
2009 通訊費	812		4.業務費17,355千元，包括：
2015 權利使用費	615		(1)員工教育訓練費100千元。
2018 資訊服務費	1,028		(2)水電費7,050千元。
2024 稅捐及規費	90		(3)郵資、電話費及網路通訊費等812千元。
2027 保險費	90		(4)交通部無線頻率、音樂使用費等615千元。
2033 臨時人員酬金	1,856		(5)電腦主機及網路系統維護費等928千元，小額軟體購置100千元，合共1,028千元。
2036 按日按件計資酬金	60		(6)公務車輛燃料使用費、牌照稅及檢驗費等36千元，其他稅捐及行政規費等54千元，合共90千元。
2045 國內組織會費	40		(7)公務車輛保險費6千元，房屋、辦公廳舍及設備等財產保險費84千元，合共90千元。
2051 物品	899		(8)僱用臨時人員3名，辦理節目製播剪輯等工作1,856千元。
2054 一般事務費	2,278		
2063 房屋建築養護費	188		
2066 車輛及辦公器具養護費	97		
2069 設施及機械設備養護費	1,618		
2072 國內旅費	400		
2081 運費	35		
2093 特別費	99		
3000 設備及投資	3,070		
3020 機械設備費	2,570		
3030 資訊軟硬體設備費	350		
3035 雜項設備費	150		
4000 獎補助費	42		

**行政院農業委員會漁業署及所屬
歲出計畫提要及分支計畫概況表**
中華民國112年度

經資門併計

單位：新臺幣千元

工作計畫名稱及編號		預算金額	
5651202000 漁業管理		3,666,706	
分支計畫及用途別科目	金額	承辦單位	說明
4085 獎勵及慰問	42		<p>(9)辦理業務講習講師鐘點費等60千元。</p> <p>(10)參加相關廣播協會等年費40千元。</p> <p>(11)公務車輛油料91千元及割草機發電機油料費32千元，文具紙張、電腦用品及相關耗材、節目有聲及無聲資料、音效、道具、電池及其他雜項用品等776千元，合共899千元。</p> <p>(12)員工文康活動費84千元，維護機關安全保全人員550千元，駕駛文書庶務勞務承攬600千元，資料印製、環境佈置及其他雜項支出等1,044千元，合共2,278千元。</p> <p>(13)電臺辦公廳舍及其他公用房舍整修維護費188千元。</p> <p>(14)公務車輛養護費58千元及辦公器具養護費39千元，合共97千元。</p> <p>(15)宜蘭轉播站維護管理240千元，發射臺、機房、廣播機器、天線、鐵塔、地網、空調、發電機、高低壓檢測及消防設備等相關設施維護費1,378千元，合共1,618千元。</p> <p>(16)國內旅費400千元。</p> <p>(17)運送物料費用35千元。</p> <p>(18)臺長特別費99千元。</p> <p>5.設備及投資3,070千元，包括：</p> <p>(1)天線鐵塔拉線、油沖礙子、底座礙子汰舊換新及基體油漆2,570千元</p> <p>(2)電腦主機及印表機等150千元、資訊系統軟體升級200千元，合共350千元。</p> <p>(3)公務用相關事務設備150千元。</p> <p>6.獎補助費42千元，係電臺退休退職人員7人，三節慰問金每人每年以6千元計算。</p>
08 休漁獎勵	374,825	漁政組	本分支計畫辦理內容如下：
2000 業務費	24,880		1.為因應國內油品自由化及為符合WTO規範，藉由調降漁業動力用油優惠油價補貼標準所撙節之經費，用於辦理獎勵休漁，以減少對漁民之立即衝擊。
2039 委辦費	24,880		2.業務費24,880千元，係委託縣(市)政府及漁民團體辦理休漁計畫宣導事宜與受理獎勵金申請案件等。
4000 獎補助費	349,945		
4090 其他補助及捐助	349,945		

**行政院農業委員會漁業署及所屬
歲出計畫提要及分支計畫概況表**

經資門併計

中華民國112年度

單位：新臺幣千元

工作計畫名稱及編號	5651202000 漁業管理	預算金額	3,666,706
分支計畫及用途別科目	金額	承辦單位	說明
09 漁業用油補貼	1,630,944	漁政組	3. 獎補助費349,945千元，係核發漁民自願性休漁獎勵金等。
4000 獎補助費	1,630,944		本分支計畫辦理內容如下：
4075 差額補貼	1,630,944		1. 依據「漁業動力用油優惠油價標準」辦理漁業用油差額補貼，係為照顧漁民與顧及現階段漁業困境，減少漁民負擔，乃持續編列預算補貼漁船用油價差。
			2. 獎補助費1,630,944千元，係用以歸墊油品公司代墊之甲種、乙種及丙種漁船油優惠油價補貼款，並補貼漁業人漁船用汽油優惠油價差額。

行政院農業委員會漁業署及所屬 歲出計畫提要及分支計畫概況表

經費門併計

中華民國112年度

單位：新臺幣千元

工作計畫名稱及編號	5651203000 漁業發展	預算金額	5,239,150
-----------	-----------------	------	-----------

計畫內容：

- 維護漁港營運機能及強化水產競爭力及強化設施安全及提升漁港防災能力。
- 辦理彰化防波堤及內港口開闢興建工程及航道浚挖(含南護岸碼頭)工程計畫。
- 輔導魚市場建置低溫或良好衛生交易環境，及改善魚市場交易環境，如汙廢水及排水設施或防曬等問題、冷凍製冰或魚貨直銷中心、多功能漁民活動中心等，以提升魚貨運銷品質及效益。
- 建構沿近海漁船舶員休憩環境：
 - (1)設置岸上衛浴、休閒等船上生活欠缺之輔助機能設施及維運。
 - (2)辦理推動各縣市刺網網具標示工作。
 - (3)澎湖縣海洋產業計畫。
- 改善前鎮漁港衛生安全及環境，型塑前鎮漁港風華再造。
- 資訊政府行動方案-擴大國家航空影像服務暨農業生態時空資訊多元應用。
- 辦理各縣市封溪護魚巡護及保育、人工魚礁區及水產動植物繁殖保育區之生態調查、潛力保育區場域調查及輔導養殖漁民轉型成為友善養殖生產模式等工作。
- 汰建「漁業巡護船」及「漁業訓練船」各1艘。
- 水產加工冷鏈物流中心、製冰廠、冷凍庫、魚貨加工場及魚市場等冷鏈設備興建改善。
- 整合產業聚落強化基礎建設，降低地下水使用量。
- 應用科技技術與輔導建立管理機制，引導養殖生產區升級成為智能養殖生產示範點。
- 補助相關縣市政府設置養殖廢棄物暫置區、廢棄物去化、清運、回收、告示牌及補助漁民替代浮具等獎補助措施，並輔導縣市政府對養殖產業落實源頭管理，加強蚵棚及浮具等養殖廢棄物自主回收等管理及輔導漁民機制。
- 配合遊艇發展所需，補助澎湖縣政府規劃漁港轉型供遊艇停泊建設。

預期成果：

- 漁港改善颱風時之泊地水域之穩靜，強化極端氣候災害防護能力；整(修)建漁港設施及定期清淤港口航道水深，協助漁港正常營運。
- 提供無須候潮之港口，帶動海洋漁撈漁業發展，發展為彰化觀光漁港及彰化海上休閒遊憩基地。
- 改善漁產品交易環境，提高國內漁產品品質，輔導魚市場建置低溫或良好衛生交易環境，改善魚市場交易環境，如汙廢水及排水設施或防曬等問題、冷凍製冰或魚貨直銷中心、多功能漁民活動中心等。
- 建構沿近海漁船舶員休憩環境，設置及維運岸上衛浴、休閒等船上生活欠缺之輔助機能設施；辦理推動各縣市刺網網具標示工作；辦理澎湖縣海洋產業計畫，復育海洋漁業資源，維護漁業秩序，打造專屬澎湖縣的海洋產業發展策略。
- 改善前鎮漁港作業環境，更新老舊設施，營造友善作業空間，提高遠洋魚貨加值利用，促進漁業永續經營。
- 整合漁業資訊平臺，規劃更新機制及納管圖資，以利民眾瞭解漁業資訊。
- 成立(維護)巡守隊、宣導法令規範，減少封溪護魚河段違規採捕案件，維護河川溪流生態環境。
- 委託學術單位針對全臺(含離島)計29處保育區，擇定25處保育區分年度調查；委託學術單位針對全臺(含離島)計89處魚區，擇定18處礁區分年度調查；強化水土資源利用率，營造友善生態環境魚塭面積70公頃。
- 可對我國海域經濟主權及傳統作業漁場維護有實質作為及意義；可強化漁船作業實質管理與配額維護；落實環境保育及資源保護；維護海上作業漁船作業秩序；培育基礎及管理階層漁業人力體驗海上生活及訓練，以培養具海上實務操作經驗。
- 辦理建置區域型加工物流中心、製冰廠、冷凍庫、魚貨加工場、魚市場等冷鏈設備，以維持魚貨鮮度及穩定產地價格，並提升整體魚貨衛生安全及品質強化區域性魚貨加工物流與產銷調節。
- 改善養殖作業環境，整建養殖區內生產公用設施，促進我國養殖產業永續經營。
- 輔導1處養殖生產區示範點，挹注資源協助生產區內業者轉型成為以科學化數據生產管理模式，並輔導設立示範點內維運管理單位，協助整合各項生產資源，掌握生產區內養殖動態並建立科技維運管理機制，促使生產區升級並能自主營運。
- 建立養殖廢棄物源頭管理機制，透過養殖廢棄物暫置區及相關處理措施，降低相關養殖廢棄物數量。
- 預期完成3個漁港轉型遊艇停泊規劃。

分支計畫及用途別科目	金額	承辦單位	說明
01 漁業永續經營基礎建設計畫	1,228,000	企劃組、漁政組	本分支計畫辦理項目及內容如下：
2000 業務費	340,150	、養殖漁業組	1.依據行政院109年10月23日院臺農字第1090021858號函核定之「漁業永續經營基礎建設計畫」辦理，計畫總經費6,921,700千元，中央負擔5,227,500千元，執行期間110至113年，本年度續編第3年經費1,228,000千元
2036 按日按件計資酬金	1,150		
2039 委辦費	329,450		
2051 物品	925		
2054 一般事務費	7,500		

**行政院農業委員會漁業署及所屬
歲出計畫提要及分支計畫概況表**

經資門併計

中華民國112年度

單位：新臺幣千元

工作計畫名稱及編號	5651203000 漁業發展	預算金額	5,239,150
分支計畫及用途別科目	金額	承辦單位	說 明
2072 國內旅費	1,125		，以前年度法定預算數2,401,068千元，未來年度經費需求數1,598,432千元。
3000 設備及投資	200,000		2.本計畫內容包括建構安全永續漁港978,000千元、建構漁業產銷通路衛生體系128,000千元、建構沿近海漁船舶員安全及友善環境122,000千元等工作項目。
3015 公共建設及設施費	199,000		3.業務費340,150千元，包括：
3030 資訊軟硬體設備費	1,000		(1)工程審查、督導及採購評選會議委員出席費及稿費等1,150千元。
4000 獎補助費	687,850		(2)委辦費329,450千元，包括：
4005 對直轄市政府之補助	187,855		<1>委託第一類漁港所在地直轄市或縣(市)政府辦理中央主管第一類漁港之港區清潔及安全維護等91,000千元。
4010 對各縣市政府之補助	479,495		<2>委託第一類漁港所在地直轄市或縣(市)政府辦理中央主管第一類漁港基本設施及相關公共設施(含公共休憩設施)改善、建設及港區淤砂疏浚等120,000千元。
4040 對國內團體之捐助	20,500		<3>委託辦理強化及擴充漁業整合資訊系統維護等5,000千元。
			<4>委託辦理漁港調查評估、整體規劃及防護演練等工作39,525千元。
			<5>委託辦理漁業工程管理系统維護、漁港工程計畫管考追蹤、督導、品質管理、漁港設施督導等39,525千元。
			<6>委託辦理第一類漁港魚市場、漁民活動中心及直銷中心等相關設施興建改善等34,400千元。
			(3)購置文具紙張、碳粉匣、電腦周邊耗材及非消耗品925千元。
			(4)各項工程資料建置、書圖文件印製、相關業務連繫及雜支等7,500千元。
			(5)國內旅費1,125千元。
			4.設備及投資200,000千元，包括：
			(1)辦理第一類漁港基本設施及相關公共設施(含公共休憩設施)改善與建設、港區淤砂疏浚、碼頭區及其他休閒等水陸域工程建設等135,000千元。其中工程管理費約4,050千元(係依「中央政府各機關工程管理費支用要點」規定辦理，因包

行政院農業委員會漁業署及所屬
歲出計畫提要及分支計畫概況表
中華民國112年度

經資門併計

單位：新臺幣千元

工作計畫名稱及編號	5651203000 漁業發展	預算金額	5,239,150
分支計畫及用途別科目	金額	承辦單位	說明
			<p>含數件細項工程，其件數及金額未確定，爰工程管理費按施工費135,000千元，暫以3%估算，約4,050千元；實際執行時應以各該工程結算總價提列，並覈實於得提列數額內執行)。</p> <p>(2)辦理第一類漁港魚市場、漁民活動中心及直銷中心等設施興(改)建等64,000千元。其中工程管理費約1,920千元(係依「中央政府各機關工程管理費支用要點」規定辦理，因包含數件細項工程，其件數及金額未確定，爰工程管理費按施工費64,000千元，暫以3%估算，約1,920千元；實際執行時應以各該工程結算總價提列，並覈實於得提列數額內執行)。</p> <p>(3)購置資訊軟硬體設備1,000千元。</p> <p>5.獎補助費687,850千元，包括：</p> <p>(1)補助各直轄市及縣(市)政府辦理所轄第二類漁港基本設施及相關公共設施(含公共休憩設施)改善、建設及港區淤砂疏浚等404,000千元。</p> <p>(2)補助彰化縣政府辦理彰化漁港南北防波堤興建及內港口開闢等相關工作100,000千元。</p> <p>(3)補助各直轄市及縣(市)政府辦理所轄第二類漁港相關調查、評估及整體規劃等32,850千元。</p> <p>(4)補助各直轄市及縣(市)政府辦理魚市場、漁民活動中心及直銷中心等設施興修建及改善等16,500千元。</p> <p>(5)補助澎湖縣政府辦理澎湖縣海洋產業計畫等87,000千元。</p> <p>(6)補助推動各直轄市及縣(市)政府辦理刺網網具標示工作等27,000千元。</p> <p>(7)捐助漁會或魚市場辦理魚市場、魚貨直銷中心、冷凍製冰或多功能漁民活動中心興建改善及修繕等12,500千元。</p> <p>(8)捐助漁會或相關漁業團體辦理岸上衛浴、休閒輔助機能設施設置及維運等8,000千元。</p>
02 前鎮漁港建設專案中長程計畫	2,279,000	企劃組、漁政	本分支計畫辦理項目及內容如下：

**行政院農業委員會漁業署及所屬
歲出計畫提要及分支計畫概況表**

經資門併計

中華民國112年度

單位：新臺幣千元

工作計畫名稱及編號		預算金額	
5651203000 漁業發展		5,239,150	
分支計畫及用途別科目	金額	承辦單位	說 明
2000 業務費	38,255	組、養殖漁業組	1. 依據行政院109年12月11日院臺農字第1090036161號函及110年10月4日院臺農字第1100030433號函核定之「前鎮漁港建設專案中長程計畫」辦理，計畫總經費5,650,000千元，中央負擔5,560,000千元，執行期間110至113年，本年度續編第3年經費2,279,000千元，以前年度法定預算數2,751,202千元，未來年度經費需求數529,798千元。 2. 本計畫內容包括多功能水產品物流中心1,038,055千元、多功能船員服務中心5,000千元、漁業作業碼頭改善575,945千元、景觀及休憩環境營造430,000千元及下水道建設230,000千元等工作項目。 3. 業務費38,255千元，包括： (1) 郵資、電話費及網路通訊費等80千元。 (2) 小額軟體授權費等40千元。 (3) 聘請專家學者提供諮詢、工程審查、督導及採購評選會議委員出席費等150千元。 (4) 委託辦理前鎮漁港及其周遭環境之調查、規劃、工程施作及補償等作業36,578千元。 (5) 購置文具紙張、碳粉匣、電腦周邊耗材及工程勘查相關配備等100千元。 (6) 資料建置、書圖文件印製及雜支等240千元。 (7) 國內旅費1,058千元。 (8) 運送相關文件所需運費9千元。 4. 設備及投資1,375,055千元，包括： (1) 委託工程專業單位(內政部營建署)代辦多功能水產品運銷中心新建工程續編1,018,055千元。其中工程管理費5,090千元(計算方式：1,018,055千元*0.5%=5,090千元)，依「中央政府各機關工程管理費支用要點」規定估算，並配合工程結算總價覈實於得提列數額內執行。 (2) 辦理前鎮漁港深水碼頭整建工程續編357,000千元，其中工程管理費2,353千元(計算方式：283,915千元*0.7%+73,085千元*0.5%=2,353千元)，依「中央政府各
2009 通訊費	80		
2018 資訊服務費	40		
2036 按日按件計資酬金	150		
2039 委辦費	36,578		
2051 物品	100		
2054 一般事務費	240		
2072 國內旅費	1,058		
2081 運費	9		
3000 設備及投資	1,375,055		
3010 房屋建築及設備費	1,018,055		
3015 公共建設及設施費	357,000		
4000 獎補助費	865,690		
4005 對直轄市政府之補助	612,690		
4040 對國內團體之捐助	253,000		

**行政院農業委員會漁業署及所屬
歲出計畫提要及分支計畫概況表**

經資門併計

中華民國112年度

單位：新臺幣千元

工作計畫名稱及編號	5651203000 漁業發展	預算金額	5,239,150
分支計畫及用途別科目	金額	承辦單位	說明
03 擴大國家航空影像服務暨農業生態時空資訊多元應用計畫	5,000	企劃組	機關工程管理費支用要點」規定估算，並配合工程結算總價覈實於得提列數額內執行。
2000 業務費	5,000		5.獎補助費865,690千元，包括：
2039 委辦費	5,000		(1)補助高雄市政府辦理推動前鎮漁港及周邊環境營造計畫，以改善市容及環境髒污情況等612,690千元。
			(2)捐助漁會辦理景觀及休憩環境營造等工作253,000千元。
			本分支計畫辦理項目及內容如下：
			1.依據行政院109年10月12日院臺農字第1090029137號函核定之「擴大國家航空影像服務暨農業生態時空資訊多元應用」辦理，計畫總經費25,000千元，執行期間110至114年，本年度續編第3年經費5,000千元，以前年度法定預算數7,850千元，未來年度經費需求數12,150千元。
			2.辦理整合漁業資訊平臺，規劃更新機制及納管圖資，以利民眾瞭解漁業資訊。
			3.業務費5,000千元，係委託辦理養殖漁業生產區建設資料建置及應用暨重要構造物建模。
04 國土生態保育綠色網絡建置計畫	9,500	漁政組、養殖漁業組	本分支計畫辦理項目及內容如下：
2000 業務費	4,000		1.依據行政院110年7月6日院臺農字第1100017358號函核定之「國土生態保育綠色網絡建置計畫」辦理，計畫總經費71,300千元，執行期間111至114年，本年度編列第2年經費9,500千元，以前年度法定預算數12,700千元，未來年度經費需求數49,100千元。
2039 委辦費	4,000		2.本計畫內容包括辦理各縣市封溪護魚巡護及保育、人工魚礁區及水產動植物繁殖保育區之生態調查、潛力保育區場域調查及輔導養殖漁民轉型成為友善養殖生產模式等工作。
4000 獎補助費	5,500		3.業務費4,000千元，係委辦費，包括：
4005 對直轄市政府之補助	690		(1)委託辦理水產動植物繁殖保育區之生態調查及潛力保育區場域調查2,000千元。
4010 對各縣市政府之補助	1,110		(2)委託辦理人工魚礁區之生態調查2,000千元。
4030 對特種基金之補助	3,700		4.獎補助費5,500千元，包括：
			(1)補助公告封溪護魚之各直轄市及縣(市)

**行政院農業委員會漁業署及所屬
歲出計畫提要及分支計畫概況表**
中華民國112年度

經資門併計

單位：新臺幣千元

工作計畫名稱及編號	5651203000 漁業發展	預算金額	5,239,150
分支計畫及用途別科目	金額	承辦單位	說明
05 漁業公務船汰建中長程計畫	794,550	遠洋漁業開發中心	政府輔導公所成立巡守隊辦理封溪護魚河段巡護及法規宣導等工作1,800千元。 (2)補助大專院校辦理輔導養殖漁民轉型成為友善養殖生產模式3,700千元。 本分支計畫辦理項目及內容如下：
2000 業務費	629		1.依據行政院107年1月19日院臺農字第1060043989號函核定之「漁業公務船汰建中長程計畫」辦理，計畫總經費1,306,879千元，執行期間108至112年，本年度續編最後1年經費794,550千元，以前年度法定預算數512,329千元。
2009 通訊費	24		2.業務費629千元，包括：
2054 一般事務費	565		(1)數據通訊費等24千元。
2072 國內旅費	40		(2)辦理各項專案管理及船舶建造資料建置、圖書文件印製及一般庶務性工作雜支等565千元。
3000 設備及投資	793,921		(3)國內旅費40千元。
3025 運輸設備費	793,921		3.設備及投資793,921千元，係辦理本新建漁業巡護船及漁業訓練船專案管理及船體成型、下水及交船等工作。
06 建構農產品冷鏈物流及品質確保示範體系	395,000	養殖漁業組	本分支計畫辦理項目及內容如下：
2000 業務費	45,000		1.依據行政院110年1月29日院臺農字第1090042247號函核定之「建構農產品冷鏈物流及品質確保示範體系」辦理，計畫總經費1,800,000千元，執行期間110至113年，本年度續編第3年經費395,000千元，以前年度法定預算數501,699千元，未來年度經費需求數903,301千元。
2036 按日按件計資酬金	1,000		2.辦理水產加工冷鏈物流中心、製冰廠、冷凍庫、魚貨加工場及魚市場等冷鏈設備興建改善。
2039 委辦費	40,000		3.業務費45,000千元，包括：
2054 一般事務費	1,500		(1)辦理建置冷凍加工物流中心相關審查會議及現場勘查所需出席費1,000千元。
2072 國內旅費	2,500		(2)委託專業單位辦理自建冷凍加工運籌中心之專案營建管理40,000千元。
3000 設備及投資	285,000		(3)辦理建置冷凍加工物流中心資料建置、書圖文件印製、相關業務連繫及雜支等一般事務經費1,500千元。
3010 房屋建築及設備費	263,000		(4)國內旅費2,500千元。
3020 機械設備費	18,000		
3030 資訊軟硬體設備費	4,000		
4000 獎補助費	65,000		
4005 對直轄市政府之補助	25,000		
4010 對各縣市政府之補助	30,000		
4040 對國內團體之捐助	10,000		

**行政院農業委員會漁業署及所屬
歲出計畫提要及分支計畫概況表**
中華民國112年度

經資門併計

單位：新臺幣千元

工作計畫名稱及編號		預算金額	
5651203000 漁業發展		5,239,150	
分支計畫及用途別科目	金額	承辦單位	說明
			<p>4.設備及投資285,000千元，包括：</p> <p>(1)建置冷凍加工物流中心及附屬建築263,000千元，其中工程管理費2,201千元，按施工費用263,000千元，扣除營造工程保險費及營業稅等後為242,962千元提列(計算方式：5,000千元*3%+20,000千元*1.5%+75,000千元*1%+142,962千元*0.7%=2,201千元)，依「中央政府各機關工程管理費支用要點」規定估算，並配合工程結算總價覈實於得提列數額內執行。</p> <p>(2)建置冷凍加工物流中心之冷凍、加工設備18,000千元。</p> <p>(3)建置物流中心所需軟體(含進銷存系統軟體)4,000千元。</p> <p>5.獎補助費65,000千元，包括：</p> <p>(1)補助各直轄市及縣(市)政府辦理建置區域型加工物流中心、製冰廠、冷凍庫、魚貨加工場、魚市場等冷鏈設備55,000千元。</p> <p>(2)捐助漁民團體辦理建置區域型加工物流中心、製冰廠、冷凍庫、魚貨加工場、魚市場等冷鏈設備10,000千元。</p>
07 養殖漁業振興計畫	498,100	企劃組、養殖漁業組	本分支計畫辦理項目及內容如下：
2000 業務費	24,300		1.依據行政院109年8月17日院臺農字第1090022609號函核定之「養殖漁業振興計畫」辦理，執行期間110至113年，本年度續編第3年經費498,100千元，以前年度法定預算數1,078,033千元。
2009 通訊費	520		2.本計畫內容包括整合產業聚落強化基礎建設降低地下水使用量447,100千元、導入智能化系統引導養殖生產區升級13,000千元、養殖漁業廢棄物源頭管理及回收機制38,000千元等工作項目。
2036 按日按件計資酬金	630		3.業務費24,300千元，包括：
2039 委辦費	20,500		(1)無線網路通訊費等520千元。
2051 物品	550		(2)工程審查、督導及採購評選會議委員出席費等630千元。
2054 一般事務費	630		(3)委辦費20,500元，包括：
2072 國內旅費	1,200		<1>委託辦理養殖漁業生產區防災輔導、查詢系統服務與建檔、進排水路淤積
2081 運費	270		
3000 設備及投資	200		
3030 資訊軟硬體設備費	200		
4000 獎補助費	473,600		
4005 對直轄市政府之補助	67,000		
4010 對各縣市政府之補助	397,100		
4040 對國內團體之捐助	9,500		

**行政院農業委員會漁業署及所屬
歲出計畫提要及分支計畫概況表**
中華民國112年度

經資門併計

單位：新臺幣千元

工作計畫名稱及編號	5651203000 漁業發展	預算金額	5,239,150
分支計畫及用途別科目	金額	承辦單位	說明
			<p>複查及需求審議等10,000千元。</p> <p><2>委託辦理全國養殖漁業生產區維護管理2,500千元。</p> <p><3>委託辦理養殖漁業結合綠能潛在區域推廣8,000千元。</p> <p>(4)購置文具紙張、碳粉匣、電腦周邊耗材及工程勘查相關配備等550千元。</p> <p>(5)各項工程資料建置、書圖文件印製、相關業務連繫及雜支等一般事務經費630千元。</p> <p>(6)國內旅費1,200千元。</p> <p>(7)運送相關工程書圖文件等運費270千元。</p> <p>4.設備及投資200千元，係購置業務用筆記型電腦。</p> <p>5.獎補助費473,600千元，包括：</p> <p>(1)補助各直轄市及縣(市)政府辦理整合養殖漁業生產環境改善與相關公共設施等389,100千元。</p> <p>(2)補助各直轄市及縣(市)政府辦理養殖生產區及集中區所在地方政府辦理既有養殖工程設施安全維護及管理、小額修繕工作等28,000千元。</p> <p>(3)補助各直轄市及縣(市)政府辦理養殖生產區規劃設置工作6,500元。</p> <p>(4)補助縣(市)政府辦理推動智能養殖生產區示範點，推廣示範點內養殖業者建置相關智能化軟硬體系統及相關輔導作業費用3,000千元。</p> <p>(5)補助各直轄市及縣(市)政府辦理推動廢棄物回收再利用，及補助改良性浮具等37,500千元。</p> <p>(6)捐助漁民團體辦理智能養殖生產區示範點，推廣示範點內養殖業者相關輔導作業費用計9,500千元。</p>
08 遊艇泊區整體發展計畫	30,000	企劃組	本分支計畫辦理項目及內容如下：
4000 獎補助費	30,000		1.依據行政院111年6月27日院臺交字第1110019175號函核定之「遊艇泊區整體發展計畫」辦理，計畫總經費186,000千元，執行期間112至114年，本年度編列第1年經費30,000千元，未來年度經費需求數156,000千元。
4010 對各縣市政府之補助	30,000		

行政院農業委員會漁業署及所屬
歲出計畫提要及分支計畫概況表
中華民國112年度

經資門併計

單位：新臺幣千元

工作計畫名稱及編號	5651203000 漁業發展	預算金額	5,239,150
分支計畫及用途別科目	金額	承辦單位	說明
			2. 配合遊艇發展所需，補助各地方政府規劃辦理漁港轉型遊艇停泊建設。 3. 獎補助費30,000千元，係補助澎湖縣政府辦理漁港推動遊艇泊區可行性規劃及建設。

行政院農業委員會漁業署及所屬
歲出計畫提要及分支計畫概況表
中華民國112年度

經資門併計

單位：新臺幣千元

工作計畫名稱及編號		預算金額	
5651209011 交通及運輸設備		850	
計畫內容： 辦理新購公務車1輛。		預期成果： 提升行政效率。	
分支計畫及用途別科目	金額	承辦單位	說明
01 交通及運輸設備	850	秘書室	新購8人座小客貨兩用車1輛。
3000 設備及投資	850		
3025 運輸設備費	850		

行政院農業委員會漁業署及所屬 歲出計畫提要及分支計畫概況表

經資門併計

中華民國112年度

單位：新臺幣千元

工作計畫名稱及編號	5651209800 第一預備金	預算金額	1,140
-----------	------------------	------	-------

計畫內容：
依實際需要申請動支。

預期成果：
適時解決需要。

分支計畫及用途別科目	金額	承辦單位	說	明
01 第一預備金	1,140	本署各單位		
6000 預備金	1,140			
6005 第一預備金	1,140			

**行政院農業委員會漁業署及所屬
各項費用彙計表**
中華民國112年度

單位：新臺幣千元

工作計畫名稱及編號 第一、二級用途別 科目名稱及編號	5651200100 一般行政	5251201200 漁業科技研究 發展	5651202000 漁業管理	5651203000 漁業發展	5651209011 交通及運輸設 備	5651209800 第一預備金
合 計	453,119	116,863	3,666,706	5,239,150	850	1,140
1000 人事費	398,464	-	-	-	-	-
1015 法定編制人員待遇	194,741	-	-	-	-	-
1020 約聘僱人員待遇	61,194	-	-	-	-	-
1025 技工及工友待遇	5,903	-	-	-	-	-
1030 獎金	55,938	-	-	-	-	-
1035 其他給與	5,787	-	-	-	-	-
1040 加班值班費	18,627	-	-	-	-	-
1045 退休退職給付	3,742	-	-	-	-	-
1050 退休離職儲金	25,091	-	-	-	-	-
1055 保險	27,441	-	-	-	-	-
2000 業務費	52,915	4,619	988,091	457,334	-	-
2003 教育訓練費	60	19	130	-	-	-
2006 水電費	5,100	-	7,861	-	-	-
2009 通訊費	4,279	-	4,199	624	-	-
2015 權利使用費	-	-	615	-	-	-
2018 資訊服務費	93	-	21,988	40	-	-
2021 其他業務租金	560	-	4,869	-	-	-
2024 稅捐及規費	23,211	-	110	-	-	-
2027 保險費	129	-	3,340	-	-	-
2033 臨時人員酬金	2,011	-	74,073	-	-	-
2036 按日按件計資酬金	8	1,000	4,144	2,930	-	-
2039 委辦費	-	3,200	727,460	435,528	-	-
2042 國際組織會費	-	-	53,010	-	-	-
2045 國內組織會費	-	-	115	-	-	-
2051 物品	821	-	14,664	1,575	-	-
2054 一般事務費	12,793	200	30,265	10,435	-	-
2063 房屋建築養護費	1,339	-	188	-	-	-
2066 車輛及辦公器具養護費	716	-	97	-	-	-
2069 設施及機械設備養護費	917	-	10,310	-	-	-
2072 國內旅費	700	200	8,169	5,923	-	-
2075 大陸地區旅費	-	-	378	-	-	-
2078 國外旅費	-	-	21,887	-	-	-

**行政院農業委員會漁業署及所屬
各項費用彙計表**
中華民國112年度

單位：新臺幣千元

工作計畫名稱及編號 第一、二級用途別 科目名稱及編號	5651200100 一般行政	5251201200 漁業科技研究 發展	5651202000 漁業管理	5651203000 漁業發展	5651209011 交通及運輸設 備	5651209800 第一預備金
2081 運費	10	-	120	279	-	-
2084 短程車資	10	-	-	-	-	-
2093 特別費	158	-	99	-	-	-
3000 設備及投資	1,524	-	23,493	2,654,176	850	-
3010 房屋建築及設備費	-	-	-	1,281,055	-	-
3015 公共建設及設施費	-	-	-	556,000	-	-
3020 機械設備費	-	-	2,970	18,000	-	-
3025 運輸設備費	-	-	-	793,921	850	-
3030 資訊軟硬體設備費	1,320	-	12,145	5,200	-	-
3035 雜項設備費	204	-	8,378	-	-	-
4000 獎補助費	216	112,244	2,655,122	2,127,640	-	-
4005 對直轄市政府之補助	-	-	13,315	893,235	-	-
4010 對各縣市政府之補助	-	-	25,484	937,705	-	-
4025 政府機關間之補助	-	-	1,320	-	-	-
4030 對特種基金之補助	-	100,638	-	3,700	-	-
4035 對外之捐助	-	-	5,000	-	-	-
4040 對國內團體之捐助	-	11,606	436,017	293,000	-	-
4065 社會福利津貼及濟助	-	-	103,767	-	-	-
4075 差額補貼	-	-	1,719,232	-	-	-
4085 獎勵及慰問	216	-	1,042	-	-	-
4090 其他補助及捐助	-	-	349,945	-	-	-
6000 預備金	-	-	-	-	-	1,140
6005 第一預備金	-	-	-	-	-	1,140

**行政院農業委員會漁業署及所屬
各項費用彙計表（續）**

中華民國112年度

單位：新臺幣千元

工作計畫名稱及編號 第一、二級用途別 科目名稱及編號						合 計
合 計						9,477,828
1000 人事費						398,464
1015 法定編制人員待遇						194,741
1020 約聘僱人員待遇						61,194
1025 技工及工友待遇						5,903
1030 獎金						55,938
1035 其他給與						5,787
1040 加班值班費						18,627
1045 退休退職給付						3,742
1050 退休離職儲金						25,091
1055 保險						27,441
2000 業務費						1,502,959
2003 教育訓練費						209
2006 水電費						12,961
2009 通訊費						9,102
2015 權利使用費						615
2018 資訊服務費						22,121
2021 其他業務租金						5,429
2024 稅捐及規費						23,321
2027 保險費						3,469
2033 臨時人員酬金						76,084
2036 按日按件計資酬金						8,082
2039 委辦費						1,166,188
2042 國際組織會費						53,010
2045 國內組織會費						115
2051 物品						17,060
2054 一般事務費						53,693
2063 房屋建築養護費						1,527
2066 車輛及辦公器具養護費						813
2069 設施及機械設備養護費						11,227
2072 國內旅費						14,992
2075 大陸地區旅費						378
2078 國外旅費						21,887

**行政院農業委員會漁業署及所屬
各項費用彙計表（續）**

中華民國112年度

單位：新臺幣千元

工作計畫名稱及編號 第一、二級用途別 科目名稱及編號						合 計
2081 運費						409
2084 短程車資						10
2093 特別費						257
3000 設備及投資						2,680,043
3010 房屋建築及設備費						1,281,055
3015 公共建設及設施費						556,000
3020 機械設備費						20,970
3025 運輸設備費						794,771
3030 資訊軟硬體設備費						18,665
3035 雜項設備費						8,582
4000 獎補助費						4,895,222
4005 對直轄市政府之補助						906,550
4010 對各縣市政府之補助						963,189
4025 政府機關間之補助						1,320
4030 對特種基金之補助						104,338
4035 對外之捐助						5,000
4040 對國內團體之捐助						740,623
4065 社會福利津貼及濟助						103,767
4075 差額補貼						1,719,232
4085 獎勵及慰問						1,258
4090 其他補助及捐助						349,945
6000 預備金						1,140
6005 第一預備金						1,140

本頁空白

行政院農業委員
歲出一級用途
中華民國

科 目				經 常 支				
款	項	目	節	名 稱	人事費	業務費	獎補助費	債務費
18				農業委員會主管				
	20			漁業署及所屬	398,464	1,348,959	3,088,322	-
				科學支出	-	4,619	111,444	-
		1		漁業科技研究發展	-	4,619	111,444	-
				農業支出	398,464	1,344,340	2,976,878	-
		2		一般行政	398,464	52,915	216	-
		3		漁業管理	-	984,091	2,574,122	-
		4		漁業發展	-	307,334	402,540	-
		5		一般建築及設備	-	-	-	-
		1		交通及運輸設備	-	-	-	-
		6		第一預備金	-	-	-	-

會漁業署及所屬
別科目分析表
112年度

單位：新臺幣千元

出		資本支出					合 計
預備金	小計	業務費	設備及投資	獎補助費	預備金	小計	
1,140	4,836,885	154,000	2,680,043	1,806,900	-	4,640,943	9,477,828
-	116,063	-	-	800	-	800	116,863
-	116,063	-	-	800	-	800	116,863
1,140	4,720,822	154,000	2,680,043	1,806,100	-	4,640,143	9,360,965
-	451,595	-	1,524	-	-	1,524	453,119
-	3,558,213	4,000	23,493	81,000	-	108,493	3,666,706
-	709,874	150,000	2,654,176	1,725,100	-	4,529,276	5,239,150
-	-	-	850	-	-	850	850
-	-	-	850	-	-	850	850
1,140	1,140	-	-	-	-	-	1,140

行政院農業委員
資本支出
中華民國

科				目	設				備
款	項	目	節	名 稱 及 編 號	土地	房屋建築及設備	公共建設及設施	機械設備	
18	20	1	1	0051000000 農業委員會主管					
				0051200000 漁業署及所屬	-	1,281,055	556,000	20,970	
				5251200000 科學支出	-	-	-	-	
				5251201200 漁業科技研究發展	-	-	-	-	
				5651200000 農 業 支 出	-	1,281,055	556,000	20,970	
				5651200100 一般行政	-	-	-	-	
				5651202000 漁業管理	-	-	-	2,970	
				5651203000 漁業發展	-	1,281,055	556,000	18,000	
				5651209000 一般建築及設備	-	-	-	-	
				5651209011 交通及運輸設備	-	-	-	-	

會漁業署及所屬
分析表
112年度

單位：新臺幣千元

及		投			資		其他資本支出	合 計
運輸設備	資訊軟硬體設備	雜項設備	權 利	投 資				
794,771	18,665	8,582	-	-	1,960,900	4,640,943		
-	-	-	-	-	800	800		
-	-	-	-	-	800	800		
794,771	18,665	8,582	-	-	1,960,100	4,640,143		
-	1,320	204	-	-	-	1,524		
-	12,145	8,378	-	-	85,000	108,493		
793,921	5,200	-	-	-	1,875,100	4,529,276		
850	-	-	-	-	-	850		
850	-	-	-	-	-	850		

本頁空白

行政院農業委員會漁業署及所屬
人事費彙計表
中華民國112年度

單位：新臺幣千元

人 事 費 別	金 額	說 明
一、民意代表待遇	-	
二、政務人員待遇	-	
三、法定編制人員待遇	194,741	
四、約聘僱人員待遇	61,194	
五、技工及工友待遇	5,903	
六、獎金	55,938	
七、其他給與	5,787	
八、加班值班費	18,627	
九、退休退職給付	3,742	
十、退休離職儲金	25,091	
十一、保險	27,441	
十二、調待準備	-	
合 計	398,464	

行政院農業委員
預算員額
中華民國

科 目				員 額 (單位：													
款	項	目	節 名 稱	職 員		警 察		法 警		駐 警		工 友		技 工		駕 駛	
				本 年 度	上 年 度	本 年 度	上 年 度	本 年 度	上 年 度	本 年 度	上 年 度	本 年 度	上 年 度	本 年 度	上 年 度	本 年 度	上 年 度
18			0051000000 農業委員會主管														
	20		0051200000 漁業署及所屬	236	236	-	-	-	-	-	-	6	8	5	5	3	3
		2	5651200100 一般行政	236	236	-	-	-	-	-	-	6	8	5	5	3	3

會漁業署及所屬
明細表
112年度

單位：新臺幣千元

人)								年 需 經 費			說 明
聘 用		約 僱		駐外雇員		合 計		本 年 度	上 年 度	比 較	
本 年 度	上 年 度	本 年 度	上 年 度	本 年 度	上 年 度	本 年 度	上 年 度				
56	7	37	37	-	-	343	296	379,837	328,575	51,262	本署及所屬以非人事費支付之臨時人員76,084千元及勞務承攬80,459千元，分述如下： 1.一般行政計畫：預計進用臨時人員4人，經費2,011千元；勞務承攬30.76人，經費11,645千元。 2.漁業管理計畫：預計進用臨時人員88人，經費74,073千元；勞務承攬81人，經費47,814千元。 3.漁業發展計畫：預計進用勞務承攬28人，經費21,000千元。
56	7	37	37	-	-	343	296	379,837	328,575	51,262	

本頁空白

**行政院農業委員會漁業署及所屬
公務車輛明細表**
中華民國112年度

單位：新臺幣千元

車輛數	車 輛 種 類	乘 客 人 數 不 含 司 機	購 置 年 月	汽 缸 總 排 氣 量 (立 方 公 分)	油 料 費			養 護 費	其 他	備 註
					數 量 (公 升)	單 價 (元)	金 額			
	現有車輛：									
1	首長專用車	4	107.04	1,798	1,668	31.30	52	34	24	AXB-9862。臺北
1	燃油小客車	4	105.05	1,798	1,668	31.30	52	51	14	APK-0591。高雄
1	小客貨兩用車	6	88.10	2,350	0	0.00	0	0	18	DV-6702。電臺
1	小客貨兩用車	4	101.09	2,378	1,668	31.30	52	51	20	9701-K5。高雄
1	小客貨兩用車	6	104.07	1,987	1,668	31.30	52	51	20	AKQ-8701。臺北
1	7－8人座小客貨兩用車	7	103.03	2,198	1,668	31.30	52	51	20	AGF-2875。高雄
1	7－8人座小客貨兩用車	7	103.03	2,198	1,668	31.30	52	51	20	AGF-2890。高雄
1	7－8人座小客貨兩用車	7	104.07	2,198	1,668	31.30	52	51	20	AMY-9283。電臺
1	7－8人座小客貨兩用車	7	105.09	2,351	1,668	31.30	52	51	20	AMX-7531。高雄
1	7－8人座小客貨兩用車	7	107.04	2,198	1,668	31.30	52	34	20	AXC-1707。臺北
1	7－8人座小客貨兩用車	7	107.04	2,198	1,668	31.30	52	34	20	AXC-1710。臺北
2	燃油機車	1	91.04	125	624	31.30	20	3	2	XXG-990、XXG-989。電臺
1	燃油機車	1	94.04	50	312	29.80	9	2	1	DZD-712。高雄
1	燃油機車	1	98.01	125	312	31.30	10	2	1	267-ETQ。電臺
1	燃油機車	1	103.05	101	312	31.30	10	2	1	187-PLK。電臺
1	本年度新增車輛： 7－8人座小客貨兩用車	7	112.01	2,198	1,668	31.30	52	0	20	新增。
	合 計				19,908		623	468	241	

預算員額：	職員	236 人	技工	5 人
	警察	0 人	駕駛	3 人
	法警	0 人	聘用	56 人
	駐警	0 人	約僱	37 人
	工友	6 人	駐外雇員	0 人

合計： 343 人

行政院農業委員

現有辦公房

中華民國

區 分	自有				無償借用		
	單位數	面積	取得成本	年需養護費	單位數	面積	年需養護費
一、辦公房屋	15棟	22,011.27	342,490	1,287	-	-	-
二、機關宿舍	1戶	100.37	13	90	-	-	-
1 首長宿舍	-	-	-	-	-	-	-
2 單房間職務宿舍	-	-	-	-	-	-	-
3 多房間職務宿舍	1戶	100.37	13	90	-	-	-
三、其他	69式	103,791.71	1,469,771	150	-	-	-
合 計		125,903.35	1,812,274	1,527		-	-

會漁業署及所屬

舍明細表

112年度

單位：新臺幣千元，平方公尺

有償租用或借用					合計			
單位數	面積	押金	租金	年需養護費	面積	押金	租金	年需養護費
1間	60.00	76	324	-	22,071.27	76	324	1,287
-	-	-	-	-	100.37	-	-	90
-	-	-	-	-	-	-	-	-
-	-	-	-	-	-	-	-	-
-	-	-	-	-	100.37	-	-	90
-	-	-	-	-	103,791.71	-	-	150
	60.00	76	324	-	125,963.35	76	324	1,527

行政院農業委員
補助經費
中華民國

補助計畫	計畫起訖年度	補助內容	接受補助機關列入預算年度	補助	
				經常	非常
人	事	費	業	務	費
合計				35,370	360,829
1.5251201200				31,560	52,170
漁業科技研究發展					
(1)智慧農業漁產業技術研發應用推廣計畫	20			2,000	1,500
[1]補助特種基金	112-112	開發適用於我國漁船之電子觀察員，包含硬體系統、辨識及編輯系統；硬體系統具備不斷電(安全)、小型主機及防水鏡頭；辨識系統具備鮪、旗、鯊魚等魚種及海上作業動作自動辨識；編輯系統包含基礎報告及觀察報告，基礎報告包含航程紀錄，觀察報告包含所有作業流程及漁獲紀錄。		2,000	1,500
(2)外來水產動物之防除監測研究	21			600	400
[1]補助特種基金	112-112	整合歷年對外來水產動物之研究結果，為臺灣主要水域環境提出有入侵疑慮之水產動物清單及建議因應措施，對外來物種有無逸出野外及入侵危害情形加強監控研究，並研擬防除標準作業程序。		600	400
(3)適地適養各縣市重點養殖物種分析	22			760	1,500
[1]補助特種基金	112-112	蒐集宜、花、東及澎湖等地經濟水產養殖物種、運銷通路及養殖管理數據，藉由科學統計分析方法建構最適養殖生產管理模式。		760	1,500
(4)午仔魚疾病防治策略及成長影響評估	23			1,200	3,200
[1]補助特種基金	112-112	調查午仔魚疫病發生之生理及環境因子與成長之關聯性，輔導業者建立疫病防治觀念及訂定養殖生產策略，降		1,200	3,200

會漁業署及所屬
分析表
112年度

單位：新臺幣千元

經 費 之 用 途 分 析				
門	資	本	門	合 計
其 它	土 地	營 建 工 程	其 它	
53,798	-	1,524,600	800	1,975,397
16,108	-	-	800	100,638
2,280	-	-	800	6,580
2,280	-	-	800	6,580
200	-	-	-	1,200
200	-	-	-	1,200
200	-	-	-	2,460
200	-	-	-	2,460
1,195	-	-	-	5,595
1,195	-	-	-	5,595

行政院農業委員
補助經費
中華民國

補 助 計 畫	計 畫 起 訖 年 度	補 助 內 容	接受補助 機關列入 預算年度	補 助	
				經 常	特 殊
				人 事 費	業 務 費
(5)建構泰國蝦清淨種原及 良好種苗生產模式	24	低藥物使用及疫病發生率。		1,000	2,000
[1]補助特種基金	112-112	建立優良泰國蝦種源及種苗 生產供應模式，輔導民間種 苗場建立種苗生產管理技術 ，穩定國內商用種苗生產品 質供應。		1,000	2,000
(6)強化草蝦養殖管理及生 產體系研究	25			800	3,000
[1]補助特種基金	112-112	透由優良草蝦種源管理及種 苗生產供應，輔導養殖業者 強化生物安全及養殖生產管 理，蒐集養殖成長數據及進 行養殖效益分析評估。		800	3,000
(7)研發開放式海域防災型 智能箱網養殖模式	26			1,000	8,000
[1]補助特種基金	112-112	以現有場域、潛力場域作為 示範基地，進行防災型智能 箱網工程結構改良及技術開 發，建構可沉降式大型箱網 系統及建置自動化監控系統 模式。		1,000	8,000
(8)遠洋漁業漁場解析及經 濟物種資源評估	31			7,500	6,420
[1]補助特種基金	112-112	配合國際漁業管理組織之要 求，進行我國於三大洋捕獲 鮪、旗、鯊類及其他重要漁 獲物種之資源調查與評估研 究，究明族群結構及資源變 動趨勢，並建立該等重要物 種之生物參數(如年齡成長 、生殖生物學、族群特徵及 生態習性等)，俾提供國際 資源科學會議討論所需之科 學依據，做為養護管理該等 資源之基礎。		7,500	6,420
(9)建立重要海洋經濟性魚 類漁場變動預測模式	32			7,500	5,600

會漁業署及所屬
分析表
112年度

單位：新臺幣千元

經 費 之 用 途 分 析				
門	資	本	門	合 計
其 它	土 地	營 建 工 程	其 它	
-	-	-	-	3,000
-	-	-	-	3,000
1,146	-	-	-	4,946
1,146	-	-	-	4,946
3,133	-	-	-	12,133
3,133	-	-	-	12,133
630	-	-	-	14,550
630	-	-	-	14,550
889	-	-	-	13,989

行政院農業委員
補助經費
中華民國

補助計畫	計畫起訖年度	補助內容	接受補助機關列入預算年度	補助	
				經常	非常
				人事費	業務費
[1]補助特種基金	112-112	針對鯖鱈、鎖管、魷魷、鬼頭刀、飛魚卵及寶石珊瑚等我國沿近海重要漁業，進行資源動態解析及調查評估研究，提出漁業生物資源合理開發利用之建議；並蒐集及分析我國海域漁業作業動態，改善漁業資訊資料庫，整合漁船航程紀錄器系統及自動化填報卸魚資料，分析臺灣沿近海、南海水域及重疊水域重要漁具漁法漁業資料與作業熱點分佈結構，提出漁業生物資源合理開發利用之建議，做為漁業生產和資源預警管理之科學依據。		7,500	5,600
(10)漁業科技計畫成果發表及學術研討會	33			-	2,000
[1]補助特種基金	112-112	辦理漁業科技成果及技術發展研討會，促進學術交流及技術擴展，加速科研成果落地應用。		-	2,000
(11)水產品多元利用開發研究	41			200	700
[1]補助特種基金	112-112	利用國產大宗養殖水產品為原料，開發農企業或食品廠商可承接運用之常溫或冷凍保存食品，促進養殖水產品多元化利用。		200	700
(12)以科學方法辨識鰻魚之產地來源研究	42			700	800
[1]補助特種基金	112-112	透由科學分析方法建立鰻魚產地來源鑑識技術，辨別國產及進口鰻魚產製品差異，避免國外鰻魚產製品混充，保障消費者權益。		700	800
(13)水產品品質提升改善及加工機械試用性評估	43			2,000	8,000
[1]補助特種基金	112-112	藉由調查國際市場水產品需		2,000	8,000

會漁業署及所屬
分析表
112年度

單位：新臺幣千元

經 費 之 用 途 分 析				
門	資	本	門	合 計
其 它	土 地	營 建 工 程	其 它	
889	-	-	-	13,989
-	-	-	-	2,000
-	-	-	-	2,000
435	-	-	-	1,335
435	-	-	-	1,335
-	-	-	-	1,500
-	-	-	-	1,500
2,000	-	-	-	12,000
2,000	-	-	-	12,000

行政院農業委員
補助經費
中華民國

補助計畫	計畫起訖年度	補助內容	接受補助機關列入預算年度	補助	
				經常	非常
				人事費	業務費
(14)臺灣沿近海及遠洋漁業 61 受損影響評估計畫		求及評估導入水產加工設備可行性，帶動國內大宗水產品及加工產製品拓展國際市場動能，開拓潛在市場產品需求。		2,500	2,250
[1]補助特種基金	112-112	對氬水排放事件可能造成之「漁業風評傷害」影響，建立排放前之背景基線數據庫，以確認臺灣周遭漁場之魚類體內是否受到含氬處理水排放之影響，保障我國漁業之風評及民眾安全。		2,500	2,250
(15)海洋漁業碳排係數建立 71 及養殖漁業產品類別規則(PCR)研究				2,800	1,800
[1]補助特種基金	112-112	建立海洋漁業碳排係數，以掌握漁業碳排狀況，做為節能技術開發參考依據。另依據生命週期評估(LCA)建置養殖漁業產品之碳足跡產品類別規則(PCR)，並配合環保署碳足跡產品類別規則審議規範，以做為計算養殖漁業產品之碳足跡計算依據。		2,800	1,800
(16)節能減碳之漁船設備開 72 發與應用				1,000	5,000
[1]補助特種基金	112-112	透過系統整合技術，以發展小型漁船作業時使用漁船引擎動力，航行時使用馬達動力，有效減少燃料用油使用及二氧化碳排放。		1,000	5,000
2.5651202000 漁業管理				810	39,309
(1)強化沿近海漁業作業管 A1 理及資源培育與宣導教育				-	1,443

會漁業署及所屬
分析表
112年度

單位：新臺幣千元

經 費 之 用 途 分 析				
門	資	本	門	合 計
其 它	土 地	營 建 工 程	其 它	
-	-	-	-	4,750
-	-	-	-	4,750
-	-	-	-	4,600
-	-	-	-	4,600
4,000	-	-	-	10,000
4,000	-	-	-	10,000
-	-	-	-	40,119
-	-	-	-	1,443

行政院農業委員
補助經費
中華民國

補助計畫	計畫起訖年度	補助內容	接受補助機關列入預算年度	補助	
				經常	非常
				人事費	業務費
[1]補助直轄市政府	112-112	補助直轄市政府辦理強化沿近海漁業作業管理及資源培育與宣導教育等工作。	112	-	43
[2]補助各縣市政府	112-112	補助各縣(市)政府辦理強化沿近海漁業作業管理及資源培育與宣導教育等工作。	112	-	1,400
(2)國外基地業務輔導 B1				810	510
[1]補助其他中央機關	110-113	支援外館處理漁業有關事務以維持當地必要之管理與服務。		810	510
(3)水產飼料管理 C1				-	546
[1]補助直轄市政府	112-112	依飼料管理法執行水產飼料抽驗工作，防範有害物質污染，穩定水產飼料品質，強化抽驗及監測制度，建立水產飼料成分基礎資訊。	112	-	322
[2]補助各縣市政府	112-112	依飼料管理法執行水產飼料抽驗工作，防範有害物質污染，穩定水產飼料品質，強化抽驗及監測制度，建立水產飼料成分基礎資訊。	112	-	224
(4)溯源農糧產品驗證輔導及安全管理與行銷計畫 C2				-	2,000
[1]補助直轄市政府	109-112	辦理可溯源水產品及加工水產品之產品抽樣，以確保其品質安全，強化消費者食用信心。	112	-	800
[2]補助各縣市政府	109-112	辦理可溯源水產品及加工水產品之產品抽樣，以確保其品質安全，強化消費者食用信心。	112	-	1,200
(5)養殖漁業放養量調查 C3				-	17,050
[1]補助直轄市政府	112-115	辦理陸上魚塢養殖及淺海牡蠣放養申報、查報、宣導等工作，建構養殖漁業基礎資料，以掌握養殖漁業分布與養殖業者基本及動態資料，落實產業管理。	112	-	6,450

會漁業署及所屬
分析表
112年度

單位：新臺幣千元

經 費 之 用 途 分 析					
門	資	本	門		合 計
其 它	土 地	營 建 工 程	其 它		
-	-	-	-		43
-	-	-	-		1,400
-	-	-	-		1,320
-	-	-	-		1,320
-	-	-	-		546
-	-	-	-		322
-	-	-	-		224
-	-	-	-		2,000
-	-	-	-		800
-	-	-	-		1,200
-	-	-	-		17,050
-	-	-	-		6,450

行政院農業委員
補助經費
中華民國

補助計畫	計畫起訖年度	補助內容	接受補助機關列入預算年度	補助	
				經常	非常
				人事費	業務費
[2]補助各縣市政府	112-115	辦理陸上魚塭養殖及淺海牡蠣放養申報、查報、宣導等工作，建構養殖漁業基礎資料，以掌握養殖漁業分布與養殖業者基本及動態資料，落實產業管理。	112	-	10,600
(6)養殖環境檢測 C4				-	1,760
[1]補助直轄市政府	112-115	辦理養殖場環境檢測，協助進行場區池水、底土等採樣作業。	112	-	700
[2]補助各縣市政府	112-115	辦理養殖場環境檢測，協助進行場區池水、底土等採樣作業。	112	-	1,060
(7)強化獸醫師產區駐點輔導 C5				-	16,000
[1]補助直轄市政府	112-115	辦理增加各養殖主要產區水產獸醫師人力配比，執行各轄內養殖生產區進行定期性駐點或巡迴診療服務。	112	-	5,000
[2]補助各縣市政府	112-115	辦理增加各養殖主要產區水產獸醫師人力配比，執行各轄內養殖生產區進行定期性駐點或巡迴診療服務。	112	-	11,000
3.5651203000 漁業發展				3,000	269,350
(1)漁港設施改善、建設及港區淤砂疏浚 D1				-	-
[1]補助直轄市政府	110-113	辦理第二類漁港基本設施及相關公共設施(含公共休憩設施)改善及建設、港區淤砂疏浚，維繫漁港機能運作，便利漁民作業及保障漁民生命財產安全。	112	-	-
[2]補助各縣市政府	110-113	1. 辦理第二類漁港基本設施及相關公共設施(含公共休憩設施)改善及建設、港區淤砂疏浚，維繫漁港機能運作，便利漁民作業	112	-	-

會漁業署及所屬
分析表
112年度

單位：新臺幣千元

經 費 之 用 途 分 析				
門	資	本	門	合 計
其 它	土 地	營 建 工 程	其 它	
-	-	-	-	10,600
-	-	-	-	1,760
-	-	-	-	700
-	-	-	-	1,060
-	-	-	-	16,000
-	-	-	-	5,000
-	-	-	-	11,000
37,690	-	1,524,600	-	1,834,640
-	-	504,000	-	504,000
-	-	180,000	-	180,000
-	-	324,000	-	324,000

行政院農業委員
補助經費
中華民國

補助計畫	計畫起訖年度	補助內容	接受補助機關列入預算年度	補助	
				經常	非常
				人事費	業務費
(2)第二類漁港相關調查、評估及整體規劃	D2	及保障漁民生命財產安全。 2. 補助彰化縣政府辦理彰化漁港南北防波堤興建及內港口開闢等相關工作。		-	32,850
[1]補助直轄市政府	110-113	辦理漁港整體規劃利用檢討、漁港區域劃定與漁港計畫擬定工作及其他漁港相關之規劃研究與調查工作。	112	-	1,000
[2]補助各縣市政府	110-113	辦理漁港整體規劃利用檢討、漁港區域劃定與漁港計畫擬定工作及其他漁港相關之規劃研究與調查工作。	112	-	31,850
(3)魚市場、漁民活動中心及直銷中心等設施興修建及改善	D3			-	10,000
[1]補助直轄市政府	110-113	辦理魚市場、漁民活動中心及直銷中心等設施興修建、改善及修繕等工作。	112	-	-
[2]補助各縣市政府	110-113	辦理魚市場、漁民活動中心及直銷中心等設施興修建、改善及修繕等工作。	112	-	10,000
(4)澎湖縣海洋產業計畫	D4			3,000	84,000
[1]補助各縣市政府	110-113	辦理人工魚礁監測及活化、建立漁業資源巡護自主管理及資源維護管理、培育優良高經濟價值種苗，實施種苗放流及野外復育追蹤、礁區調查及清除礁區廢棄漁網、宣導資源保育及漁業作業規範工作、強化檢疫及促進行銷經營管理、海岸自然景觀回復及改善通路設施，永續發展沿近海漁業。	112	3,000	84,000
(5)推動刺網網具標示工作	D5			-	27,000
[1]補助直轄市政府	110-113	辦理推動刺網網具標示工作	112	-	4,355

會漁業署及所屬
分析表
112年度

單位：新臺幣千元

經 費 之 用 途 分 析				
門	資	本	門	合 計
其 它	土 地	營 建 工 程	其 它	
-	-	-	-	32,850
-	-	-	-	1,000
-	-	-	-	31,850
-	-	6,500	-	16,500
-	-	2,500	-	2,500
-	-	4,000	-	14,000
-	-	-	-	87,000
-	-	-	-	87,000
-	-	-	-	27,000
-	-	-	-	4,355

行政院農業委員
補助經費
中華民國

補助計畫	計畫起訖年度	補助內容	接受補助機關列入預算年度	補助	
				經常	非常
				人事費	業務費
[2]補助各縣市政府	110-113	等。 辦理推動刺網網具標示工作等。	112	-	22,645
(6)前鎮漁港及周邊環境營造計畫 E1				-	-
[1]補助直轄市政府	110-113	推動前鎮漁港及周邊環境營造計畫，以優化市容及環境。	112	-	-
(7)封溪護魚河段生態調查及復育計畫 F1				-	1,800
[1]補助直轄市政府	111-114	辦理封溪護魚河段生態調查及復育工作。	112	-	690
[2]補助各縣市政府	111-114	辦理封溪護魚河段生態調查及復育工作。	112	-	1,110
(8)輔導養殖漁民轉型成為友善養殖生產模式 F2				-	3,700
[1]補助特種基金	111-114	補助大專院校，協助至現場實際輔導養殖漁民轉型成為友善養殖生產模式。		-	3,700
(9)建構農產品冷鏈物流及品質確保示範體系 G1				-	10,000
[1]補助直轄市政府	110-113	建置區域型加工物流中心、製冰廠、冷凍庫、魚貨加工場、魚市場等冷鏈設備，以維持魚貨鮮度及穩定產地價格，並提升整體魚貨衛生安全及品質強化區域性魚貨加工物流與產銷調節。	112	-	-
[2]補助各縣市政府	110-113	建置區域型加工物流中心、製冰廠、冷凍庫、魚貨加工場、魚市場等冷鏈設備，以維持魚貨鮮度及穩定產地價格，並提升整體魚貨衛生安全及品質強化區域性魚貨加工物流與產銷調節。	112	-	10,000
(10)整合產業聚落強化基礎建設，降低地下水使用量 H1				-	29,500

會漁業署及所屬
分析表
112年度

單位：新臺幣千元

經 費 之 用 途 分 析				
門	費	本	門	合 計
其 它	土 地	營 建 工 程	其 它	
-	-	-	-	22,645
37,690	-	575,000	-	612,690
37,690	-	575,000	-	612,690
-	-	-	-	1,800
-	-	-	-	690
-	-	-	-	1,110
-	-	-	-	3,700
-	-	-	-	3,700
-	-	45,000	-	55,000
-	-	25,000	-	25,000
-	-	20,000	-	30,000
-	-	394,100	-	423,600

行政院農業委員
補助經費
中華民國

補助計畫	計畫起訖年度	補助內容	接受補助機關列入預算年度	補助	
				經常	非常
				人事費	業務費
[1]補助直轄市政府	110-113	1.改善養殖區生產環境，穩定我國養殖產業經營，保障漁民出入養殖區作業安全性。 2.辦理養殖生產區及集中區之既有養殖工程設施安全維護及管理工作、養殖生產區規劃設置工作及養殖生產區及集中區既有養殖工程設施小額修繕工作。	112	-	9,500
[2]補助各縣市政府	110-113	1.改善養殖區生產環境，穩定我國養殖產業經營，保障漁民出入養殖區作業安全性。 2.辦理養殖生產區及集中區之既有養殖工程設施安全維護及管理工作、養殖生產區規劃設置工作及養殖生產區及集中區既有養殖工程設施小額修繕工作。	112	-	20,000
(11)導入智能化系統，引導 H2 養殖生產區升級				-	3,000
[1]補助各縣市政府	110-113	辦理智能養殖生產區示範點，推廣示範點內養殖業者建置相關知能化軟硬體系統及相關輔導作業。	112	-	3,000
(12)養殖漁業廢棄物源頭管理 H3 及回收機制				-	37,500
[1]補助直轄市政府	110-113	補助設置養殖廢棄物暫置區、廢棄物去化、清運、回收、告示牌及補助漁民替代浮具等獎補助措施，並落實養殖廢棄物源頭管理，加強蚵棚及浮具等養殖廢棄物自主回收等管理及輔導漁民機制。	112	-	15,000
[2]補助各縣市政府	110-113	補助設置養殖廢棄物暫置區、廢棄物去化、清運、回收、告示牌及補助漁民替代浮	112	-	22,500

會漁業署及所屬
分析表
112年度

單位：新臺幣千元

經 費 之 用 途 分 析				
門	資	本	門	合 計
其 它	土 地	營 建 工 程	其 它	
-	-	42,500	-	52,000
-	-	351,600	-	371,600
-	-	-	-	3,000
-	-	-	-	3,000
-	-	-	-	37,500
-	-	-	-	15,000
-	-	-	-	22,500

行政院農業委員
補助經費
中華民國

補助計畫	計畫起訖年度	補助內容	接受補助機關列入預算年度	補助	
				經常	非常
				人事費	業務費
(13)遊艇泊區整體發展計畫 J1 [1]補助各縣市政府	112-112	具等獎補助措施，並落實養殖廢棄物源頭管理，加強蚵棚及浮具等養殖廢棄物自主回收等管理及輔導漁民機制。	112	-	30,000
		補助澎湖縣政府辦理漁港推動遊艇泊區可行性規劃及建設。		-	30,000

會漁業署及所屬
分析表
112年度

單位：新臺幣千元

經 費 之 用 途 分 析				
門	資	本	門	合 計
其 它	土 地	營 建 工 程	其 它	
-	-	-	-	30,000
-	-	-	-	30,000

行政院農業委員
捐助經費
中華民國

捐 助 計 畫	計 畫 起 訖 年 度	捐 助 對 象	捐 助 內 容	捐 助
				經 常
				人 事 費
合計				63,681
1.對團體之捐助				63,681
4040 對國內團體之捐助				63,681
(1)5251201200				5,400
漁業科技研究發展				
[1]多元航遙測技術建構水產 養殖監控與資訊雲分析利用	201	112-112 民間團體或學術 研究單位	透過導入衛星遙測資訊結合 養殖魚塭地理資訊系統，建 構我國陸上養殖魚塭、海上 箱網及淺海養殖牡蠣之養殖 分布狀況，即時掌握養殖生 產情形並提供分析運算數據 。	900
[2]遠洋觀察員資料分析及檢 核研究	301	112-112 民間團體或學術 研究單位	彙整我國派駐於遠洋漁船之 觀察員填報資料，包含漁獲 量、混獲及相關漁業資訊， 並以資料統計及分析成果改 善觀察員訓練課程及檢校流 程，俾提供更完整及更正確 之資料予科學研究使用，提 升遠洋漁業資源評估準確性 。	2,000
[3]參與國際漁業組織科學合 作研究計畫	501	112-112 民間團體或學術 研究單位	安排我國學者出席國際組織 科學會議，彙整摘錄會議重 點及資訊，包括魚種評估結 果及保育管理建議等，俾提 供漁政單位參考。	-
[4]海域輻射安全重點洄游魚 類取樣作業計畫	601	112-112 民間團體或學術 研究單位	針對我國經濟魚種及洄游魚 種，進行定期採樣，並送核 研所進行生物氣檢測分析， 以確認臺灣周遭漁場之魚類 體內是否受到含氚處理水排 放之影響。	2,500
(2)5651202000				-
漁業管理				
[1]漁撈能力調整計畫	C1	110-113 國內民間團體	支應減船措施墊借補償金利 息及金融成本。	-
(3)5651202000				58,281
漁業管理				
[1]臺灣地區各漁業通訊電臺 之營運輔導	B1	112-112 漁會	輔導及管理各漁業通訊電臺 ，健全組織及營運管理，建 立完善通訊網，保障漁民海	28,772

會漁業署及所屬
分析表
112年度

單位：新臺幣千元

經 費		之 用 途		分 析
門		資 本 門		合 計
業 務 費	其 他	營 建 工 程	其 他	
271,732	2,302,912	197,500	84,000	2,919,825
271,732	123,710	197,500	84,000	740,623
271,732	123,710	197,500	84,000	740,623
3,228	2,978	-	-	11,606
500	600	-	-	2,000
978	-	-	-	2,978
1,250	-	-	-	1,250
500	2,378	-	-	5,378
-	21,844	-	-	21,844
-	21,844	-	-	21,844
226,004	48,888	-	81,000	414,173
1,841	-	-	-	30,613

行政院農業委員
捐助經費
中華民國

捐 助 計 畫	計 畫 起 訖 年 度	捐 助 對 象	捐 助 內 容	捐 助
				經 常
				人 事 費
[2]漁船航程紀錄器維護管控	B2 112-112	漁會	上作業安全及維護漁民財產。 辦理漁船航程紀錄器故障通報及維護進度管控工作，維護漁船主以航程紀錄器核算優惠用油量之權益。	-
[3]推動兩岸漁業合作發展及深化交流計畫	B3 112-112	漁民(業)團體或學術單位	1.辦理兩岸漁業團體交流活動，協處兩岸漁船漁事糾紛或漁船海難等海上糾紛事件。 2.建構兩岸漁業溝通管道，蒐整大陸漁業相關單位漁政資料及漁業發展現況，掌握大陸漁業趨勢。	1,400
[4]覆網清除及棲地優化改善	B4 112-112	漁會	辦理覆網清除等棲地優化改善工作，營造棲地友善環境。	-
[5]高經濟魚介貝類種苗放流	B5 112-112	漁民(業)團體	辦理高經濟魚介貝類種苗放流，增加漁場潛在資源量。	1,500
[6]推動沿近海漁船以友善漁法作業	B6 112-112	漁民(業)團體	推動沿近海漁船以友善漁法作業計畫，透過驗證稽核機制，打造初級漁獲物新價值。	-
[7]推動卸魚聲明機制	B7 112-112	漁會或漁民(業)團體	推動沿近海漁船自主填報卸魚聲明書，掌握漁業產業大數據。	-
[8]沿近海漁船汰換老舊管線配電盤	B8 112-112	漁民(業)團體	補助沿近海漁船汰換老舊管線配電盤。	-
[9]沿近海漁船強化漁船防火材質與設施	B9 112-112	漁民(業)團體	補助沿近海漁船強化漁船防火材質與設施。	-
[10]沿近海漁船海難原因分析及現成船防火安全抽查及船員演練	BA 112-112	漁民(業)團體	執行沿近海漁船海難原因分析及現成船防火安全抽查及船員演練。	-
[11]代購轉交漁船用油之加(儲)油設施改善暨評估及補助設施改善	BB 112-112	漁會	區漁會代購轉交漁船用油之加(儲)油設施改善，委託專業檢驗機構協助評估及補助區漁會辦理設施改善。	-
[12]馬祖海域受違法抽砂影響專案調查及監測	BC 112-112	漁民(業)團體或學術單位	捐助漁民(業)團體或學術單位辦理馬祖海域受違法抽砂影響專案調查及監測。	-
[13]協助推動處理涉外事務	C2 110-113	財團法人中華民國	協助政府推動與三大洋沿岸	16,000

會漁業署及所屬
分析表
112年度

單位：新臺幣千元

經 費		之 用 途		分 析
門		資 本 門		合 計
業 務 費	其 他	營 建 工 程	其 他	
576	-	-	-	576
300	-	-	-	1,700
2,000	-	-	-	2,000
28,500	-	-	-	30,000
10,000	-	-	-	10,000
10,000	-	-	-	10,000
2,000	-	-	-	2,000
3,000	-	-	-	3,000
600	-	-	-	600
1,700	-	-	-	1,700
6,000	-	-	-	6,000
-	-	-	-	16,000

行政院農業委員
捐助經費
中華民國

捐 助 計 畫	計 畫 起 訖 年 度	捐 助 對 象	捐 助 內 容	捐 助
				經 常 人 事 費
[14]洽談國外漁業合作	C3 110-113	國對外漁業合作發展協會 國內民間團體或學術單位	非邦交國之漁業合作，以便拓展我漁船作業漁場，並確保漁船作業安全，同時提供政府參加多邊及區域漁業管理組織會議所需資料及政策建議諮商等事務。 赴國外洽談雙邊、多邊國外漁業合作，以維護既有作業漁場，拓展新漁場及穩定漁業經營，並輔導參與國際漁業聯盟等。	-
[15]輔導漁民遵守國際及雙邊漁業協議作業規範	C4 110-113	國內民間團體	1. 輔導漁民遵守船位、漁獲回報等國際規範，補助漁船作業通訊費，並於產業遭受國際情勢或其他重大環境變遷之衝擊時，提供產業調整支援措施等。 2. 按臺日協議適用海域之漁船作業規則規定，雙方有關主管機關需推動建立漁船船主責任險(P&I)制度，補助赴臺日協議水域作業之漁船投保第三責任險。	-
[16]提升漁船作業報表品質	C5 110-113	國內民間團體	檢視漁船作業報表資料正確性等。	-
[17]補助漁船裝設AIS	C6 110-113	國內民間團體	補助漁船裝設AIS，每艘最高補助2萬元。	-
[18]輔導漁船裝設科技監測設備(CCTV)	D2 111-114	國內民間團體	補助漁船裝設科技監測設備，以記錄及留存漁船海上作業及船員作息情形。	-
[19]輔導漁船裝設網路通訊設備(WIFI)	D3 111-114	國內民間團體	補助漁船裝設網路通訊設備，提供船員休息時間與家人聯繫等。	-
[20]提升船員作業安全	D4 111-114	國內民間團體	補助購置甲板作業船員充氣式救生衣。	-
[21]漁船資訊查詢平台維護	D5 111-114	國內民間團體	補助漁船資訊查詢平台維護關於我國籍漁船住艙空間、作業環境等資訊。	-
[22]船員岸上設施設置及維護	D6 111-114	國內民間團體	船員岸上盥洗、休憩空間之設置、維護，及船員會館維	-

會漁業署及所屬
分析表
112年度

單位：新臺幣千元

經 費		之 用 途		分 析
門		資 本 門		合 計
業 務 費	其 他	營 建 工 程	其 他	
3,000	-	-	-	3,000
-	26,236	-	-	26,236
2,000	-	-	-	2,000
-	-	-	12,000	12,000
1,500	-	-	51,000	52,500
-	2,880	-	4,500	7,380
-	7,000	-	-	7,000
300	-	-	-	300
3,000	-	-	-	3,000

行政院農業委員
捐助經費
中華民國

捐 助 計 畫	計 畫 起 訖 年 度	捐 助 對 象	捐 助 內 容	捐 助
				經 常
				人 事 費
[23]健全養殖漁業管理功能	E1 112-112	養殖漁業相關團體	推動健全養殖產業之產銷功能與強化養殖生產區組織運作及管理，辦理養殖漁業產銷預警相關工作。	-
[24]輔導發展團膳副食供應業務	E2 112-112	漁會	輔導各漁民團體發展團膳副食等供應業務，以擴大水產品銷售管道，協助政府穩定魚價。	-
[25]建立魚價查報機制	E3 112-112	各魚市場及相關漁業團體	提供國內即時產銷資訊，並與農委會建置之「重要敏感性農產品進口監視預警系統」之監測漁產品，進行統計與分析，俾掌握國內外水產品動態及產銷概況。	1,709
[26]溯源農糧產品驗證輔導及安全管理與行銷計畫	E4 109-112	各魚市場及相關漁(民)業團體	1. 可溯源水產品及加工水產品安全品質檢驗及標示檢查、建構可溯源水產品供應體系、辦理水產品推廣講習會。 2. 設計產品包裝及行銷宣傳活動。 3. 輔導漁民(業)團體加工廠(場)改善製程。 4. 輔導漁民(業)團體漁產品導入產品溯源管理結合QR Code應用及建置產品溯源管理應用相關設備。 5. 強化驗證水產品資訊系統，介接食品雲，建立溯源資料。	8,900
[27]養殖漁業放養量調查	E5 112-115	相關漁(民)業團體	辦理陸上魚塭養殖及淺海牡蠣放養申報、查報、宣導等工作，建構養殖漁業基礎資料及執行西部沿海牡蠣養殖航拍作業，以掌握養殖漁業分布與養殖業者基本及動態資料，落實產業管理。	-
[28]輔導與辦理輸外水產品養殖場登錄管理及石斑魚用餌料進口作業	E6 112-115	相關漁(民)業團體	輔導養殖場依輸外水產品養殖場相關登錄管理要點申請登錄作業，並依要點辦理養	-

會漁業署及所屬
分析表
112年度

單位：新臺幣千元

經 費		之 用 途		分 析
門		資 本 門		合 計
業 務 費	其 他	營 建 工 程	其 他	
733	-	-	-	733
224	-	-	-	224
459	-	-	-	2,168
25,500	12,772	-	5,500	52,672
20,700	-	-	-	20,700
14,800	-	-	-	14,800

行政院農業委員
捐助經費
中華民國

捐 助 計 畫	計 畫 起 訖 年 度	捐 助 對 象	捐 助 內 容	捐 助
				經 常 人 事 費
[29]輔導及辦理大宗養殖魚種計畫型生產及優良生產管理模式示範計畫	E7 112-115	相關漁(民)業團體	殖場登錄管理；另依據石斑魚用餌料進口應行遵守事項辦理石斑魚用餌料進口審查、許可及後續管理作業。為穩定產銷，確實掌握生產情形，輔導養殖漁民進行計畫性生產，推動放養管理規範及登錄管理制度，適時發布產銷預警擬定產銷調節措施；另建立各類大宗養殖魚種最適養殖生產模式，宣導養殖漁民依照最適生產方式養殖，減少放養密度及分批放養，落實計畫性生產。	-
[30]辦理觀賞魚登錄場管理輔導	E8 112-115	相關漁業(民)團體	辦理精進觀賞魚登錄場管理及輔導作業。	-
[31]辦理推動種苗源頭普查作業	E9 112-115	相關漁業(民)團體	辦理全國種苗(魚)場普查作業，建立所在區域、繁殖種類及種苗數量等資訊數據。	-
[32]辦理優質種苗登錄場相關說明、申請、查核、檢驗及公告等作業	EA 112-115	相關漁業(民)團體	辦理種苗登錄場相關說明、申請、查核、檢驗及公告等作業。	-
[33]辦理種苗(魚)場藥殘檢測及追蹤管理	EB 112-115	相關漁業(民)團體	辦理種苗(魚)場藥殘檢測及追蹤管理等作業。	-
[34]辦理牡蠣產地標示輔導	EC 112-115	相關漁業(民)團體	辦理牡蠣產業標示輔導等作業。	-
[35]辦理產銷履歷相關輔導作業及養殖生產紀錄等系統升級建置作業 (4)5651203000 漁業發展	ED 112-115	相關漁業(民)團體	辦理強制外銷登錄場取得產銷履歷配套輔導措施。	-
[1]魚市場、魚貨直銷中心、冷凍製冰及漁民活動中心等興建改善	H1 110-113	漁會或魚市場	辦理魚市場、漁貨直銷中心、冷凍(藏)及製冰等漁產運銷設施及漁民活動中心興建改善工作，提升漁產品衛生市場服務品質，並改善漁村環境及漁民生活品質，提升漁民對於或衛生安全之意識。	-
[2]岸上衛浴、休閒補助機能設施設置及維運	H2 110-113	漁會或漁民(業)團體	設置岸上衛浴、休閒等船上生活欠缺之補助機能設施及	-

會漁業署及所屬
分析表
112年度

單位：新臺幣千元

經 費		之 用 途		分 析
門		資 本 門		合 計
業 務 費	其 他	營 建 工 程	其 他	
2,500	-	-	-	2,500
2,500	-	-	-	2,500
3,255	-	-	-	3,255
1,200	-	-	-	1,200
8,250	-	-	-	8,250
7,000	-	-	-	7,000
62,566	-	-	8,000	70,566
42,500	50,000	197,500	3,000	293,000
10,000	-	2,500	-	12,500
8,000	-	-	-	8,000

行政院農業委員
捐助經費
中華民國

捐 助 計 畫	計 畫 起 訖 年 度	捐 助 對 象	捐 助 內 容	捐 助
				經 常
				人 事 費
[3]景觀及休憩環境營造	I1 110-113	漁會	維運。 1.辦理提升前鎮漁港符合作業衛生安全相關規範、冷鏈物流導入等綜合性調查分析及規劃工作。 2.魚市場(卸魚場)、漁會大樓等場域整修建。	-
[4]建構農產品冷鏈物流及品質確保示範體系	J1 110-113	漁民(業)團體	建置區域型加工物流中心、製冰廠、冷凍庫、魚貨加工場、魚市場等冷鏈設備，以維持魚貨鮮度及穩定產地價格，並提升整體魚貨衛生安全及品質強化區域性魚貨加工物流與產銷調節。	-
[5]導入智能化系統，引導養殖生產區升級	K1 110-113	漁民(業)團體	辦理智能養殖生產區示範點，推廣示範點內養殖業者相關輔導作業。	-
2.對個人之捐助				-
4065 社會福利津貼及濟助				-
(1)5651202000				-
漁業管理				
[1]境外僱用外籍船員罹難家屬慰問金	D1 111-114	船員家屬	對境外僱用外籍船員罹難家屬給予一次性慰問金。	-
[2]漁民福利救助	E8 112-112	漁民	辦理漁民海上作業保險救助、漁船保險、海上作業漁船筏遭難救助及漁民海難傷亡慰問等。	-
[3]污染地區魚塭休養補償	E9 112-112	受污染地區養殖漁民	辦理魚塭污染地區漁民休養補償。	-
4075 差額補貼				-
(1)5651202000				-
漁業管理				
[1]漁民住宅貸款利息差額補貼	EA 112-112	漁民	漁業勞工住宅貸款利息差額補貼。	-
(2)5651202000				-
漁業管理				
[1]推動水產養殖用電新優惠電價方案	EB 112-115	漁民	依據農業動力用電費範圍標準，辦理推動養殖漁業用電新優惠方案，編列預算補助水產養殖用電。	-
[2]漁業用油補貼	G1 112-112	漁民	依據漁業動力用油優惠油價	-

會漁業署及所屬
分析表
112年度

單位：新臺幣千元

經 費		之 用 途		分 析
門		資 本 門		合 計
業 務 費	其 他	營 建 工 程	其 他	
10,000	50,000	190,000	3,000	253,000
5,000	-	5,000	-	10,000
9,500	-	-	-	9,500
-	2,174,202	-	-	2,174,202
-	103,767	-	-	103,767
-	103,767	-	-	103,767
-	5,000	-	-	5,000
-	98,762	-	-	98,762
-	5	-	-	5
-	1,719,232	-	-	1,719,232
-	288	-	-	288
-	288	-	-	288
-	1,718,944	-	-	1,718,944
-	88,000	-	-	88,000
-	1,630,944	-	-	1,630,944

行政院農業委員
捐助經費
中華民國

捐 助 計 畫	計 畫 起 訖 年 度	捐 助 對 象	捐 助 內 容	捐 助
				經 常
				人 事 費
4085 獎勵及慰問			標準辦理，為照顧漁民與顧及現階段漁業困境，減少漁民負擔，編列預算補貼漁業動力用油價差。	-
(1)5651200100				-
一般行政				
[1]三節慰問金	A1	112-112 退休退職人員	本署退休退職人員三節慰問金。	-
(2)5651202000				-
漁業管理				
[1]遠洋漁船海難援助或搜救	A2	111-114 漁船經營者	獎勵協助援助或搜救之遠洋漁船。	-
(3)5651202000				-
漁業管理				
[1]三節慰問金	A2	112-112 退休退職人員	電臺退休退職人員三節慰問金。	-
4090 其他補助及捐助				-
(1)5651202000				-
漁業管理				
[1]獎勵休漁	F1	112-112 漁民	核發漁民自願性休漁獎勵金等。	-
3.對國外之捐助				-
4035 對外之捐助				-
(1)5651202000				-
漁業管理				
[1]對國際組織之捐助	C9	110-113 相關國際組織、人權組織或漁業合作國家	捐助相關區域性國際漁業管理組織，包括大西洋鮪類資源保育委員會(ICCAT)、經濟合作暨發展組織(OECD)、中西太平洋漁業委員會(WCPFC)及其他與我國漁業關係密切之國際組織或國家等。	-

會漁業署及所屬
分析表
112年度

單位：新臺幣千元

經 費		之 用 途		分 析
門		資 本 門		合 計
業 務 費	其 他	營 建 工 程	其 他	
-	1,258	-	-	1,258
-	216	-	-	216
-	216	-	-	216
-	1,000	-	-	1,000
-	1,000	-	-	1,000
-	42	-	-	42
-	42	-	-	42
-	349,945	-	-	349,945
-	349,945	-	-	349,945
-	349,945	-	-	349,945
-	5,000	-	-	5,000
-	5,000	-	-	5,000
-	5,000	-	-	5,000
-	5,000	-	-	5,000

本頁空白

行政院農業委員會漁業署及所屬
派員出國計畫預算總表
中華民國112年度

單位：新臺幣千元

類 別	本 年 度 計畫項數	本 年 度 預 計 人 天	本 年 度 預 算 數	上 年 度 計畫項數	上 年 度 核 定 人 天	上 年 度 預 算 數
合 計	8	2,107	21,887	9	2,052	20,054
考 察	-	-	-	-	-	-
視 察	3	922	11,782	4	1,012	12,046
訪 問	2	13	250	2	30	370
開 會	3	1,172	9,855	3	1,010	7,638
談 判	-	-	-	-	-	-
進 修	-	-	-	-	-	-
研 究	-	-	-	-	-	-
實 習	-	-	-	-	-	-

行政院農業委員
派員出國計畫預
中華民國

計畫名稱及領域代碼	擬前往國家	擬拜會或視察機構	計畫內容	預計前往期間	預計天數	擬派人數
一・視察						
01 海上執法及科學觀察員58	歐洲、亞洲、非洲、美洲、大洋洲	無	各區域漁業管理組織已通過觀察員計畫，我國為相關RFMO之會員國或合作非會員，有義務配合派遣觀察員執行科學觀察任務。	112.01-112.12	6	55
02 國外港口轉載或卸魚漁獲查核58	歐洲、亞洲、非洲、美洲、大洋洲	無	為強化水產品可追溯能力，派員至國外港口國進行雙邊諮商，評估及指定國外轉載或卸魚港口，並至指定轉載或卸魚港口查核漁船所報漁獲物，或稽核第三公正單位查核我國漁船情形。	112.01-112.12	8	14
03 國外港口境外僱用外籍船員勞動條件現場查核58	模里西斯、南非	無	派員至國外港口檢查境外僱用外籍船員在船上之勞動條件及生活照護，以確保漁船遵守境外僱用船員權益保障相關規定。	112.01-112.12	8	60
二・訪問						
04 研習日本現代魚市場及加工儲運等冷鏈物流體系之食品安全及環境衛生管理模式58	日本東京、千葉、宮城或其他地區	無	參訪日本豐洲等現代魚市場及加工儲運等冷鏈物流，瞭解其衛生安全及交易設施之管理作業及經驗，作為輔導國內魚市場及冷鏈運銷之參考。	112.01-112.12	5	1
05 漁業青農國外訪查58	美國或其他國家	無	依據農委會百大青農輔導政策推動由本署邀集專家學者率國內漁青考察國外先進養殖技術、加工技術及國外行銷市場。	112.01-112.12	8	1

會漁業署及所屬
算類別表－考察、視察、訪問
112年度

單位：新臺幣千元

旅 費 預 算				歸屬預算科目	前三年內有無赴同一機構拜會、視察	
交通費	生活費	辦公費	合 計		有/無	如有，說明其內容
1,650	1,655	-	3,305	漁業管理	有	1.108年度共計54人次執行科學觀察任務，計支付國外旅費2,136千元。 2.109年度共計20人次執行科學觀察任務，計支付國外旅費567千元。 3.110年度共計36人次執行科學觀察任務，計支付國外旅費107千元。
622	403	70	1,095	漁業管理	有	1.108年度派遣19人次赴國外指定港口執行查核我國漁船任務，計支付國外旅費915千元。 2.109年度派遣6人次赴國外指定港口執行查核我國漁船任務，計支付國外旅費365千元。
4,590	2,762	30	7,382	漁業管理	無	
27	42	15	84	漁業管理	無	
90	70	6	166	漁業管理	無	

行政院農業委員
派員出國計畫預算類別表
中華民國

計畫名稱及領域代碼	擬前往國家或地區	主要會議議題 談判重點等	預計天數	擬派人數	旅費	
					交通費	生活費
一・定期會議						
01 參加中西太平洋漁業委員會(WCPFC)等區域性漁業管理組織相關會議 - 58	密克羅尼西亞、西班牙等國家	1.參加南方黑鮪保育委員會(CCSBT)相關會議。 2.參加美洲熱帶鮪類委員會(IATTC)相關會議。 3.參加大西洋鮪類資源保育委員會(ICCAT)相關會議。 4.參加印度洋鮪類委員會(IOTC)相關會議。 5.參加北太平洋鮪類國際科學委員會(ISC)相關會議。 6.參加北太平洋漁業委員會(NPFC)相關會議。 7.參加南太平洋區域漁業管理組織(SPRFMO)相關會議。 8.參加中西太平洋漁業委員會(WCPFC)相關會議。 9.參加南印度洋漁業協定(SIOFA)相關會議。	17	42	2,524	2,910
二・不定期會議						
02 參加有關漁業談判、經貿及保育之國際性組織相關會議 - 58	日本、英國等國家	1.參加亞太經濟合作(APEC)海洋與漁業工作小組及相關會議。 2.參加國際漁業團體聯盟(ICFA)相關會議。 3.參加經濟合作暨發展組織(OECD)相關會議。 4.參加世界貿易組織(WTO)漁業談判相關會議。 5.參加國際鰻魚合作會議。	14	11	503	599

會漁業署及所屬
一開會、談判

112年度

單位：新臺幣千元

預 算		歸屬預算科目	最近三次有關同一出國計畫之實際執行情形			
辦公費	合 計		出 國 地 點	出國期間	出國人數	國 外 旅 費
190	5,624	漁業管理	萬那杜	109.01	1	145
			澳洲等	108.01	29	4,192
			西班牙等	107.01	36	4,241
45	1,147	漁業管理	日本等	108.01	6	499
			義大利等	107.01	12	796
					-	-

行政院農業委員
派員出國計畫預算類別表
中華民國

計畫名稱及領域代碼	擬前往國家或地區	主要會議議題 談判重點等	預計天數	擬派人數	旅費	
					交通費	生活費
03 雙邊諮商及參加海上搜救及求生相關國際組織會議 - 58	加拿大、挪威、日本等國家	6. 參加世界水產養殖學會年會(WAS)。 1. 參加臺日漁業會談及海洋事務合作對話會議。 2. 參加臺日鮭漁業會談。 3. 參加臺菲漁業協定技術工作小組(TWG)會議。 4. 參加臺歐盟人權諮商會議及與相關市場國就我國漁業人權事宜交換意見。 5. 與船員來源國合作洽談建立合法僱用等。 6. 參與「國際衛星輔助搜救組織」會議。	8	38	1,615	1,334

會漁業署及所屬
一開會、談判

112年度

單位：新臺幣千元

預 算		歸屬預算科目	最近三次有關同一出國計畫之實際執行情形			
辦公費	合 計		出 國 地 點	出國期間	出國人數	國 外 旅 費
135	3,084	漁業管理	日本等	108.01	38	2,169
			日本等	107.01	26	1,267
					-	-

行政院農業委員
派員赴大陸計
中華民國

計畫名稱及領域代碼	擬前往地區	擬拜會單位	工 作 內 容	預計前往期間	預計天數	擬派人數
01 辦理海峽兩岸漁船船員勞務合作協議主管部門工作會晤計畫58	大陸北京或其他城市	商務部	依據「海峽兩岸漁船船員勞務合作協議」與大陸主管部門進行工作會晤，檢討協議執行成效等事宜。	112.01 - 112.12	5	2
02 辦理推動兩岸漁業資源養護合作協議前置溝通計畫58	大陸北京或其他城市	農業農村部漁業漁政管理局	1.推動在兩岸兩會機制下簽署漁業相關協議，俾利在協議機制下進行兩岸漁業合作事務。 2.與大陸農業部漁業局就兩岸漁業資源養護（經濟魚類總漁獲量、漁船總努力量、禁漁區、禁漁期、取締非法捕魚等議題）進行交流活動。	112.01 - 112.12	6	2
03 辦理兩岸漁業增殖放流交流及兩岸漁業交流研討會計畫58	大陸北京、上海、青島或其他城市	農業農村部、中國水產科學研究院	派員赴大陸參加中國水產科學研究院辦理之「兩岸漁業交流研討會」，就兩岸水產科學研究及效益評估技術進行交流，並參與大陸農業部主辦兩岸魚苗放流活動，瞭解陸方推廣及執行漁業資源復育情況，並就相關放流經驗進行交流。	112.01 - 112.12	5	2

會漁業署及所屬
畫預算類別表
112年度

單位：新臺幣千元

旅 費 預 算				歸屬預算科目	前三年內有無赴同一單位拜會	
交通費	生活費	辦公費	合 計		有/無	如有，說明其拜會內容
44	60	18	122	漁業管理	無	
44	74	20	138	漁業管理	無	
40	60	18	118	漁業管理	無	

行政院農業委員會
歲出按職能及經
中華民國

職能 別分類	經濟性 分類	經常			
		受僱人員報酬	商品及勞務購買支出	債務利息	土地租金支出
總計		482,660	1,214,213	-	-
10 農、林、漁、牧業		482,660	1,214,213	-	-

會漁業署及所屬
濟性綜合分類表
112年度

單位：新臺幣千元

支 出				
經 常 移 轉				
對企業	對家庭及民間 非營利機構	對政府	對國外	經常支出合計
21,844	2,611,481	448,677	58,010	4,836,885
21,844	2,611,481	448,677	58,010	4,836,885

職能 別分類	經濟性 分類	資本			
		投資及增資			資
		對營業基金	對非營業特種基金	對民間企業	對企業
總計		-	-	-	-
10 農、林、漁、牧業		-	-	-	-

會漁業署及所屬
濟性綜合分類表
112年度

單位：新臺幣千元

支			出	
本	移	轉	土地購入	無形資產購入
對家庭及民間 非營利機構	對政府	對國外		
281,500	1,525,400	-	-	-
281,500	1,525,400	-	-	-

行政院農業委員會
歲出按職能及經
中華民國

職能 別分類	經濟性 分類	資本 定 資 本			
		固 定 資 本			
		住宅	非住宅房屋	營建工程	運輸工具
總 計		-	1,281,055	556,000	794,771
10 農、林、漁、牧業		-	1,281,055	556,000	794,771

會漁業署及所屬
濟性綜合分類表
112年度

單位：新臺幣千元

支			出	總計
形	成		資本支出合計	
資訊軟體	機器及其他設備	土地改良		
3,700	198,517	-	4,640,943	9,477,828
3,700	198,517	-	4,640,943	9,477,828

本頁空白

行政院農業委員會漁業署及所屬 跨年期計畫概況表

中華民國112年度

單位：新臺幣億元

計畫名稱	執行期間	中央公務預算 經費需求總額	分年經費需求				備 註
			110及以 前年度 預算數	111年度 預算數	112年度 預算數	113及以後 年度預估 需求數	
溯源農產品驗證輔導及安全管理與行銷計畫	109-112	1.22	0.41	0.23	0.58	-	1. 行政院108年11月13日院臺農字第1080032890號函核定。 2. 本計畫總經費26.6億元，其中編列農業委員會1.14億元、農糧署24.3億元、本署1.22億元。 3. 本計畫112年度預算編列於「漁業管理」科目0.58億元。
遠洋漁業永續發展-落實責任漁業消除非法漁撈計畫	110-113	29.73	5.49	4.21	4.69	15.34	1. 行政院109年8月28日院臺農字第109025372號函及111年1月22日院臺農字第1100036047號函核定(計畫總經費暫不予核定)。 2. 本計畫112年度預算編列於「一般行政」科目0.08億元，及「漁業管理」科目4.61億元。
漁業與人權行動計畫	111-114	6.04	-	0.50	1.70	3.84	1. 行政院111年5月20日院臺農字第1110014588號函核定。 2. 本計畫112年度預算編列於「一般行政」科目0.29億元，及「漁業管理」科目1.41億元。
養殖管理及輔導量能提升計畫	112-115	16.60	-	-	3.38	13.22	1. 行政院111年8月2日院臺農字第1110019038號函核定(計畫總經費暫不予核定)。 2. 本計畫112年度預算編列於「漁業管理」科目3.38億元。
漁業永續經營基礎建設計畫	110-113	52.28	13.70	10.32	12.28	15.98	1. 行政院109年10月23日院臺農字第1090021858號函核定。 2. 本計畫112年度預算編列於「漁業發展」科目12.28億元。
前鎮漁港建設專	110-113	55.60	2.00	25.51	22.79	5.30	1. 行政院109年12月1

**行政院農業委員會漁業署及所屬
跨年期計畫概況表**

中華民國112年度

單位：新臺幣億元

計畫名稱	執行期間	中央公務預算 經費需求總額	分年經費需求				備 註
			110及以 前年度 預算數	111年度 預算數	112年度 預算數	113及以後 年度預估 需求數	
案中長程計畫							1.日院臺農字第1090036161號函及110年10月4日院臺農字第1100030433號函核定。 2.計畫總經費59.10億元，其中編列於內政部3.50億元、本署55.60億元。 3.本計畫112年度預算編列於「漁業發展」科目22.79億元。
擴大國家航空影像服務暨農業生態時空資訊多元應用	110-114	0.25	0.05	0.03	0.05	0.12	1.行政院109年10月12日院臺農字第1090029137號函核定。 2.計畫總經費11.04億元，其中編列於農業委員會1.31億元、農糧署0.25億元、農業試驗所2.25億元、水產試驗所0.38億元、特有生物研究保育中心0.54億元、林務局6.06億元、本署0.25億元。 3.本計畫112年度預算編列於「漁業發展」科目0.05億元。
國土生態保育綠色網絡建置計畫	111-114	0.71	-	0.13	0.09	0.49	1.行政院110年7月6日院臺農字第1100017358號函核定。 2.計畫總經費26.98億元，其中編列於林務局19.73億元、農業試驗所0.37億元、林業試驗所1.10億元、水產試驗所0.52億元、特有生物研究保育中心1.25億元、桃園區農業改良場0.26億元、苗栗區農業改良場0.46億元、臺中區農業改良場0.27億元、臺南區農業改良場0.28億元、高雄區農業改良場0.23億元、花蓮區農業改良場0.

**行政院農業委員會漁業署及所屬
跨年期計畫概況表**

中華民國112年度

單位：新臺幣億元

計畫名稱	執行期間	中央公務預算 經費需求總額	分年經費需求				備 註
			110及以 前年度 預算數	111年度 預算數	112年度 預算數	113及以後 年度預估 需求數	
漁業公務船汰建 中長程計畫	108-112	13.07	3.89	1.23	7.95		44億元、臺東區農業改良場0.16億元、農田水利署1.20億元、本署0.71億元。 3.本計畫112年度預算編列於「漁業發展」科目0.09億元。 - 1.行政院107年1月19日院臺農字第1060043989號函核定。 2.本計畫112年度預算編列於「漁業發展」科目7.95億元。
建構農產品冷鏈 物流及品質確保 示範體系	110-113	18.00	0.38	4.64	3.95	9.03	1.行政院110年1月29日院臺農字第1090042247號函核定。 2.計畫總經費84.00億元，其中編列於農業委員會16.00億元、農糧署50.00億元、本署18.00億元。 3.本計畫112年度預算編列於「漁業發展」科目3.95億元。
養殖漁業振興計畫	110-113	53.95	5.80	4.98	4.98	38.19	1.行政院109年8月17日院臺農字第1090022609號函核定(計畫總經費暫不予核定)。 2.本計畫112年度預算編列於「漁業發展」科目4.98億元。
遊艇泊區整體發展計畫	112-114	1.86	-	-	0.30	1.56	1.行政院111年6月27日院臺交字第1110019175號函核定。 2.計畫總經費3.27億元，其中編列於交通部航港局1.41億元、本署1.86億元。 3.本計畫112年度預算編列於「漁業發展」科目0.30億元。

行政院農業委員會
委辦經費
中華民國

委 辦 計 畫	計 畫 起 訖 年 度	委 辦 內 容	委 辦	
			經 常	
			用 人 費 用	業 務 費 用
合計			285,291	669,319
1.5251201200 漁業科技研究發展			-	3,200
(1)計畫績效亮點專案推動 及成果推廣	112-112	建置漁業科技成果知識平臺與辦理漁業主題論壇及研討會，俾利科技成果展現及技術落地推廣。	-	3,200
2.5651202000 漁業管理			259,791	463,669
(1)臺日漁業科研諮商會議 暨研討會	112-112	委託辦理臺日漁業科研諮商會議暨研討會。	-	145
(2)強化漁業統計調查計畫	112-112	委託各直轄市及縣(市)政府辦理漁業調查統計資料之蒐集及漁業管理資訊系統連線作業，提供漁業調查統計資料及配合本署整合漁政資料庫，作為漁政管理之重要參考依據。	-	1,600
(3)委託代管第一類漁港計畫	112-112	依據漁港法施行細則第10條規定，將中央主管之前鎮、八斗子等9處第一類漁港委託所在地地方政府代為管理。	19,333	-
(4)漁港區域油污染應變計畫	112-112	委託辦理漁港區域油污染應變資材及耗材整備購置。	-	255
(5)執行兩岸漁船船員勞務 合作相關業務計畫	112-112	1.執行兩岸簽署之「海峽兩岸漁船船員勞務合作協議」執行性及事務性實施事項，確保我國漁船主及大陸船員勞僱雙方權利義務及糾紛調處，並辦理大陸船員仲介機構評鑑監督事務等相關事項。 2.辦理大陸船員受僱相關資料登錄，以強化大陸船員管理。 3.辦理仲介機構評鑑事宜、漁業資源養護及調查研究等相關事宜。	2,100	200
(6)漁船航程資訊系統維運 與改善、汽油機漁船(筏) 航程資料檢核計畫	112-112	維護「漁船航程資訊系統」正常作業並增加汽油機漁船(筏)航程資料檢核，確保採用航程紀錄作為補貼用油政策的順利運作，以及航程紀錄器故障時，能儘速完成修復，以合理核算優惠用油量及兼顧漁民購油權益。	-	1,083
(7)走私進口漁產品銷毀處理計畫	112-112	經海關沒入或經檢察官執行沒收移交之走私漁產品，依「走私進口農產品	-	166

會漁業署及所屬
分析表
112年度

單位：新臺幣千元

經 費 之 用 途 分 析			
門	資 本		門
其 他	設 備 購 置	其 他	合 計
57,578	2,000	152,000	1,166,188
-	-	-	3,200
-	-	-	3,200
-	2,000	2,000	727,460
-	-	-	145
-	-	-	1,600
-	-	-	19,333
-	-	2,000	2,255
-	-	-	2,300
-	-	-	1,083
-	-	-	166

委 辦 計 畫	計 畫 起 訖 年 度	委 辦 內 容	委 辦	
			經 常	
			用 人 費 用	業 務 費 用
(8)漁船筏及漁具沒入銷毀	112-112	處理要點」以銷毀方式處理外，亦銷毀依漁業法第68條規定、公告禁止捕獲魚種及大陸漁船越界捕魚等沒收或沒入之漁獲物，避免該等經沒收或沒入之漁產品流入市面，影響漁產品價格及國人健康。	-	492
(9)漁船員動員組訓	112-112	委託直轄市或縣(市)政府辦理遭沒入之違規越界捕魚大陸漁船及其漁具銷毀處理計畫，由海巡機關依法沒入船筏及漁具，點交扣存地漁政機關，依政府採購法規定發包辦理船筏、漁、網具切除破壞吊離等工作。	-	265
(10)建置沿近海漁業智能作業環境及大數據查報匯集分析	112-112	依據全民防衛動員準備法第19條及船舶編管及運用辦法第5條規定，應落實漁船及船員防衛動員準備，辦理漁船(員)動員編組及訓練工作，宣導漁民於平時計畫準備階段及緊急危難或戰時，漁船徵用方式、流程，以及被徵用時應配合辦理及注意事項，使於平時落實漁船動員準備與救災工作，戰時發揮支援軍事作戰之功效。	56,500	6,500
(11)提升我國遠洋漁業觀察員涵蓋率計畫	110-113	建置沿近海漁業智能作業環境，設置港口查報員及漁船監控技術員，分派全國重要漁港及漁船監控中心，進行漁船進出港動態及沿近海漁業漁獲查報，匯集大數據資料，即時掌握漁業產業脈動，並作為漁業管理政策措施擬定及執法之依據。	72,000	8,000
(12)遠洋漁船漁獲資料蒐集、彙整、統計分析及港口漁務處理等相關工作	110-113	委託派遣觀察員進行採樣並記錄我國遠洋漁船海上實際作業資料，對內強化我國漁獲資料回收之品質，對外配合國際管理及保育趨勢，提升我國遠洋漁業管理之形象。	31,200	7,800

會漁業署及所屬
分析表
112年度

單位：新臺幣千元

經 費 之 用 途 分 析			
門	資 本		門
其 他	設 備 購 置	其 他	合 計
-	-	-	492
-	-	-	265
-	-	-	63,000
-	-	-	80,000
-	-	-	39,000

委 辦 計 畫	計 畫 起 訖 年 度	委 辦 內 容	委 辦	
			經 常	
			用 人 費 用	業 務 費 用
		政令宣導說明會。 3. 於國內各主要港口設置窗口，代收各式遠洋漁業、漁獲相關申請書件、處理漁獲體長測量、生物採樣及資料蒐集，並於黑鮪季時在魚市場量測、記錄太平洋黑鮪生物資料，核發太平洋黑鮪漁獲證明書(CDS)，輔導業者操作及更新電子漁獲回報系統、遠洋漁船作業線上申辦系統，執行港口巡查確認船隻標示及查核報准關機情形。 4. 因應國際漁業組織通過之漁獲證明文件決議，委託漁民團體簽發大目鮪、劍旗魚、南方黑鮪等外銷漁獲文件，俾利本署據以審核及簽發該等漁獲物之相關漁獲證明書。		
(13)遠洋漁船卸魚資料登錄	110-113	1. 將遠洋漁船船主或船長於國內外港口卸魚所提交之卸魚預報表及聲明書所載資料，登錄於政府建置之漁獲資料庫系統。 2. 所登錄之遠洋漁船卸魚資料，與遠洋漁船電子漁獲回報系統、漁船船位監控系統及漁管系統等資料進行交叉比對，並綜合判斷及評估卸魚預報表及聲明書之合理性，並提出處理建議。 3. 輔導漁民使用遠洋漁船作業線上申辦系統申報轉載、卸魚及售魚資料。	5,100	900
(14)漁業監控中心及漁務事件應變處置	110-113	1. 僱用及訓練監控人員，在本署漁業監控中心全天候監控我國遠洋漁船作業動態，防範遠洋漁船侵入他國水域或違反遠洋漁業條例相關作業規定。 2. 上開人員並即時處理我漁船作業異常、遭遇急難案件通報等漁務事件。	16,200	1,800
(15)漁船監控系統維護及資料分析	110-113	1. 委託辦理即時監控我國遠洋漁船作業動態，以配合國際漁業管理趨勢並善盡船旗國責任。	-	5,700

會漁業署及所屬
分析表
112年度

單位：新臺幣千元

經 費 之 用 途 分 析			
門	資 本		門
其 他	設 備 購 置	其 他	合 計
-	-	-	6,000
-	-	-	18,000
-	-	-	5,700

委 辦 計 畫	計 畫 起 訖 年 度	委 辦 內 容	委 辦	
			經 常	
			用 人 費 用	業 務 費 用
(16)委託公正第三方執行國外港口漁獲物及相關檢查	110-113	2.維持暨維護目前監控系統正常運作，處理漁船監控系統船位資料及漁獲資料，並保持資料正常派送至各管轄單位。 委託具專業能力之「公正第三方」於國外指定港口對我國籍漁船進行漁獲物及相關檢查，以滿足我國「漁業國家管控及檢查計畫(NPCI)」所訂，我國遠洋漁船於各國外港口卸魚/轉載檢查率至少5%之目標。	-	4,500
(17)沿近海漁船海上作業查緝	110-113	設置沿近海觀察員及檢核員，執行漁船海上科學觀察、漁業巡護檢查以及港區岸際巡查等工作，掌握沿近海漁業漁船作業變動情形。	24,600	3,200
(18)國際漁業議題及管理規定彙集分析	110-113	1.分析及彙整聯合國體系漁業相關會議與重要規定及文件資訊，以瞭解重要國際漁業議題發展趨勢，有效促進業界與政府間之溝通，確實掌握國際對漁業議題討論之脈動。 2.臺歐盟合作打擊IUU漁業雙邊諮商議題談參資料及進度報告研擬、處理漁獲證明書查核等事務性工作。 3.蒐集並分析國際漁業經貿資訊，掌握國際趨勢及各國管理現況，並研擬因應立場及說詞，以確保我國漁業貿易與國際接軌，外銷漁產品符合市場規範。 4.蒐集及翻譯其他國家漁業法規及漁業管理制度相關文件，供我國漁政單位及漁業人參考。	4,200	1,800
(19)國際漁業資訊彙整	110-113	蒐集及彙整國際漁業相關資訊，出版「國際漁業資訊」期刊，提供漁船及經營者參考，以促進遠洋漁業之持續發展，並執行責任制漁業之推動與宣導。	750	2,250
(20)辦理WTO及區域貿易協定漁業談判策略分析及因應措施	110-113	水產品為我國具出口競爭力之品項，故將各項干擾漁業經貿能量之談判納入研究，以即時掌握因應並藉國際談判及區域經濟整合趨勢，調整國內政策以提升水產品競爭力。	-	900

會漁業署及所屬
分析表
112年度

單位：新臺幣千元

經 費 之 用 途 分 析			
門	資 本		門
其 他	設 備 購 置	其 他	合 計
-	-	-	4,500
-	-	-	27,800
-	-	-	6,000
-	-	-	3,000
-	-	-	900

委 辦 計 畫	計 畫 起 訖 年 度	委 辦 內 容	委 辦	
			經 常	
			用 人 費 用	業 務 費 用
(21)區域漁業管理組織會議策略與法政議題研析	110-113	委託蒐集國際漁業相關法政議題，協助進行研析，以因應國際漁業管理發展需求，作為我國回應國際漁業及擬定策略之參考，爭取及維護我國漁業發展權益。	-	1,650
(22)典章制度法規及漁業文件雙語化	110-113	委託英譯我國漁業法令或相關文件，使非本國人士得以瞭解我國漁業概況、漁業管理及法令動態等。	-	195
(23)遠洋魚貨出口業者稽核	110-113	辦理遠洋魚貨出口業者採購、銷售遠洋漁業漁獲物或漁產品行為規範及作業流程符合性稽核等工作。	-	850
(24)境外僱用外籍船員權益保障及防杜人口販運	110-113	1. 蒐集、建檔遠洋漁船在境外僱用外籍船員資料，及處理僱用、解僱、轉僱用、接續僱用等一般性事務。 2. 辦理船員訪查、仲介評鑑等工作。 3. 蒐集外籍漁工主要來源國之漁工輸出相關法規與政策及措施，針對我國遠洋漁業勞動保護現況及積極作法，提供政府立場報告；面對國際組織或NGO對臺灣遠洋漁業之批判，提供分析、回應與政策說帖等。	12,850	8,564
(25)調查我國人投資經營非我國籍漁船情形	110-113	建置我國人投資經營非我國籍漁船資料庫，並與我國漁船管理系統及動態管理系統、RFMOs授權名單及IUU名單等進行比對，以調查我國人投資經營但未如實申請或申報之非我國籍漁船及我國人投資經營非我國籍漁船涉嫌違規情形。	2,400	600
(26)委託辦理沿近海漁船AIS即時船位監控資料檢核	110-113	委託辦理沿近海漁船AIS即時船位監控資料檢核。	2,880	320
(27)遠洋漁船專案收購計畫	112-112	委託縣(市)政府辦理漁船收購、搗毀及廢棄物清運等工作。	-	264,000
(28)境外僱用外籍船員勞動條件現場查核	111-114	委託公正第三方於國內外港口或公海檢查境外僱用外籍船員在漁船上的勞動條件及生活照護，以確保境外僱用船員權益保障。	-	30,000
(29)漁業與人權政策及法規	111-114	1. 委託辦理權宜籍漁船管理、企業社	-	4,600

會漁業署及所屬
分析表
112年度

單位：新臺幣千元

經 費 之 用 途 分 析			
門	資 本		門
其 他	設 備 購 置	其 他	合 計
-	-	-	1,650
-	-	-	195
-	-	-	850
-	-	-	21,414
-	-	-	3,000
-	-	-	3,200
-	-	-	264,000
-	-	-	30,000
-	-	-	4,600

委 辦 計 畫	計 畫 起 訖 年 度	委 辦 內 容	委 辦	
			經 常	
			用 人 費 用	業 務 費 用
宣導會		會責任、ILO-C188公約說明會。 2. 委託辦理漁業與人權計畫媒體政策 及業務宣導。		
(30)水產飼料品質監測	112-112	委託檢驗水產飼料中一般成分及動物 用藥等可能汙染物。	-	948
(31)優質水產品與有機標章 查驗作業	112-112	委託辦理有機水產品、水產加工品標 示檢查及品質抽驗，以維護有機水產 品、水產加工品之品質與安全。	-	294
(32)水產品安全品質監測	109-112	可溯源等水產品及加工水產品安全品 質檢驗及標示檢查，並辦理水產品推 廣講習會。	-	3,000
(33)查核輸外水產品合格登 錄場衛生安全	112-115	委託查核輸外水產品合格登錄養殖場 衛生安全及疫病檢測，並協助辦理相 關出口證明書初審作業。	-	4,000
(34)活魚運搬船動態管理系 統維護	112-115	維護活魚運搬船船位回報資料庫及動 態管理系統。	-	1,500
(35)養殖漁業管理系統資料 整合及應用	112-115	維護「養殖漁業管理系統」，更新「 養殖漁業地理資訊系統」、「養殖漁 業登記證系統」及「放養量申報系統 」等資料。	-	8,500
(36)辦理鰻魚放養許可制度 及審核外銷鰻魚生產管 理證明	112-115	為協助外銷鰻魚穩定發展，輔導產業 落實自主管理，依據外銷養殖鰻魚生 產管理證明核發要點辦理鰻魚放養許 可、運銷登錄管理、外銷活鰻、加工 鰻生產管理證明核發及出口覆核作業 等相關工作。	-	2,000
(37)辦理調查、蒐集、建置 水產品市場行情資料庫	112-115	委託辦理盤點魚市場冷凍庫存量，彙 整漁產品圖鑑及蒐集彙整國內(外)魚 價行情等資訊，並進行產業分析提供 政策研擬建議。	-	6,250
(38)辦理輔導觀賞魚登陸場 (含中轉場)取得3年長 期監測疾病合格	112-115	委託辦理觀賞魚登陸場疫病監測及監 控措施，以符合歐盟3年長期監測疫 病合格要求。	-	15,500
(39)辦理水產養殖產業碳匯 能力調查	112-115	委託辦理國內外養殖產業碳匯相關數 據收集及分析，並研擬具體可行之碳 中和產業鏈應用模式。	-	3,000
(40)辦理建置種苗登錄資訊 平台	112-115	委託辦理建置、維護及功能優化種苗 登錄資訊平台。	-	800

會漁業署及所屬
分析表
112年度

單位：新臺幣千元

經 費 之 用 途 分 析			
門	資 本		門
其 他	設 備 購 置	其 他	合 計
-	-	-	948
-	-	-	294
-	-	-	3,000
-	-	-	4,000
-	-	-	1,500
-	-	-	8,500
-	-	-	2,000
-	-	-	6,250
-	2,000	-	17,500
-	-	-	3,000
-	-	-	800

委 辦 計 畫	計 畫 起 訖 年 度	委 辦 內 容	委 辦	
			經 常	
			用 人 費 用	業 務 費 用
(41)辦理成立專家輔導團隊 研訂種苗場標準作業流 程規範，並進行現地輔 導	112-115	委託成立專家輔導團隊，協助研訂種 苗場標準作業流程規範，依據規範進 行現地輔導，並協助種苗登錄場業者 辦理申請、查核、檢驗等作業。	-	5,000
(42)辦理種苗(魚)場傳染性 疾病檢測及追蹤管理	112-115	委託辦理種苗場衛生菌及病毒檢驗作 業。	-	11,500
(43)辦理研訂養殖登錄場標 準化管理規範	112-115	委託辦理研訂符合國際通用之養殖登 錄場標準化管理規範。	-	4,000
(44)辦理高風險魚種養殖環 境檢測，調查養殖場藥 物殘留	112-115	委託辦理養殖場環境檢測作業，針對 產區底土、水源等進行藥殘檢驗。	-	7,040
(45)辦理驗證制度相關作業	112-115	委託辦理精進外銷養殖登錄場驗證稽 核制度。	-	10,000
(46)漁船船員訓練	112-112	委託公、民營專業訓練機構或學術單 位，辦理漁船各級職類幹部船員及漁 船船員基本安全訓練等。	-	6,800
(47)休漁獎勵	112-112	委託縣(市)政府及漁民團體辦理休漁 計畫宣導事宜及受理獎勵金申請案件 等。	9,678	15,202
3.5651203000 漁業發展			25,500	202,450
(1)第一類漁港清潔及安全 維護	110-113	委託直轄市或縣(市)政府辦理中央主 管第一類漁港之港區清潔及安全維護 等工作。	-	40,000
(2)第一類漁港設施改善、 建設及港區淤砂疏浚	110-113	委託第一類漁港所在地直轄市或縣(市)政府辦理中央主管第一類漁港各項基本設施及相關公共設施(含公共休憩設施)改善與建設、港區淤砂疏浚等工作，以維繫漁港機能運作，便利漁民作業及保障漁民生命財產安全。	-	-
(3)漁業資訊整合相關系統 維護	110-113	委託辦理漁業資訊整合所需相關資訊 系統之維護更新，整合相關資訊作為 漁港及漁業永續經營基礎建設決策參 考之依據。	-	5,000
(4)辦理漁港調查評估、整 體規劃及防護演練	110-113	辦理漁港調查評估、整體規劃及防護 演練等相關工作。	-	39,525
(5)漁業工程管理系统維護	110-113	辦理漁業工程管理系统維護、漁港工	15,000	24,525

會漁業署及所屬
分析表
112年度

單位：新臺幣千元

經 費 之 用 途 分 析			
門	資 本		門
其 他	設 備 購 置	其 他	合 計
-	-	-	5,000
-	-	-	11,500
-	-	-	4,000
-	-	-	7,040
-	-	-	10,000
-	-	-	6,800
-	-	-	24,880
57,578	-	150,000	435,528
51,000	-	-	91,000
-	-	120,000	120,000
-	-	-	5,000
-	-	-	39,525
-	-	-	39,525

委 辦 計 畫	計 畫 起 訖 年 度	委 辦 內 容	委 辦	
			經 常	
			用 人 費 用	業 務 費 用
及漁港工程計畫管考追蹤		程計畫管考追蹤、督導、品質管理等相關工作。		
(6)第一類漁港魚市場、漁民活動中心及直銷中心等相關設施興建改善	110-113	委託第一類漁港所在地直轄市、縣(市)政府或其所屬漁港管理機關，協助辦理漁港範圍內魚市場、漁民活動中心及直銷中心等設施維護及改善，以提升服務品質。	-	4,400
(7)辦理前鎮漁港及其周遭環境之調查、規劃、工程施作及補償等作業	110-113	1. 辦理相關規劃作業，提供專業諮詢服務，以利對症下藥，加速推動前鎮漁港作業環境營造工作。 2. 依據法規及相關規定，針對受建設影響者予以合理補償。 3. 委託高市府辦理前鎮漁港工程建設。	5,000	26,000
(8)辦理養殖漁業生產區建設資料建置及應用暨重要構造物建模	110-114	1. 調查、搜集及分析3處養殖漁業生產區案例區域之基本資料。 2. 建立生產區排水分析模式及淹水潛勢圖層。 3. 調查及建置養殖區與漁港區內重要構造物及地標建物等3D立體視圖資料。	1,500	3,500
(9)水產動植物繁殖保育區之生態調查及潛力保育區場域調查	111-114	委託學術單位針對全臺(含離島)計29處保育區，擇定25處保育區分年度調查。	-	2,000
(10)人工魚礁區之生態調查	111-114	委託學術單位針對全臺(含離島)計89處魚區，擇定18處礁區分年度調查。	-	2,000
(11)委託辦理自建冷凍加工運籌中心	110-113	委託專業單位辦理自建冷凍加工運籌中心之專案營建管理。	-	40,000
(12)辦理養殖漁業生產區防災輔導、查詢系統服務與建檔、進排水路淤積複查及需求審議	110-113	1. 為保護漁民出入養殖區生命安全及維護養殖產業發展，政府辦理養殖公共設施改善，為盤點養殖區內改善需求，爰委託專業廠商進行整體養殖區公共設施調查及規劃作業，以利逐年投入經費改善。 2. 逐步培養區內漁民建立自主防災組織並進行演練，以利汛期豪雨即時因應減輕漁損。	4,000	5,000
(13)辦理全國養殖漁業生產區維護管理	110-113	建構定期實施評鑑及既有養殖工程設施維護與設施安全檢查機制。	-	2,500

會漁業署及所屬
分析表
112年度

單位：新臺幣千元

經 費 之 用 途 分 析			
門	資 本		門
其 他	設 備 購 置	其 他	合 計
-	-	30,000	34,400
5,578	-	-	36,578
-	-	-	5,000
-	-	-	2,000
-	-	-	2,000
-	-	-	40,000
1,000	-	-	10,000
-	-	-	2,500

委辦計畫	計畫起訖年度	委辦內容	委辦	
			經常	
			用人費用	業務費用
(14)辦理養殖漁業結合綠能潛在區域推廣	110-113	協助養殖漁業經營結合綠能政策推動，加速政府能源政策目標，促進產業轉型升級。	-	8,000

會漁業署及所屬
分析表
112年度

單位：新臺幣千元

經 費 之 用 途 分 析			
門	資 本		門
其 他	設 備 購 置	其 他	合 計
-	-	-	8,000

本頁空白

**行政院農業委員會漁業署及所屬
媒體政策及業務宣導經費彙計表**

中華民國112年度

單位：新臺幣千元

科 目				預算數	預計執行內容
款	項	目	名稱及編號		
18			0051000000 農業委員會主管		
	20		0051200000 漁業署及所屬	8,119	
			5651200000 農業支出	8,119	
		2	5651200100 一般行政	300	辦理基本行政工作維持，相關媒體宣導製作、託播及刊登等經費300千元。
		3	5651202000 漁業管理	7,819	1.辦理企劃管理，相關媒體宣導製作、託播及刊登等經費284千元。 2.辦理漁政管理，相關媒體宣導製作、託播及刊登等經費4,923千元。 3.辦理漁業與人權行動計畫，相關媒體宣導製作、託播及刊登等經費2,000千元。 4.辦理養殖漁業管理，相關媒體宣導製作、託播及刊登等經費582千元。 5.辦理遠洋漁業開發，相關媒體宣導製作、託播及刊登等經費30千元。

行政院農業委員會漁業署及所屬
立法院審議中央政府總預算案所提決議、附帶決議及注意辦理事項辦理情形報告表

中華民國 111 年度

決 議 、 附 帶 決 議 及 注 意 事 項		辦 理 情 形
項 次	內 容	
(一)	<p>壹、總預算部分</p> <p>一、通案決議部分</p> <p>111 年度總預算案針對各機關所屬通案刪減用途別項目決議如下：</p> <ol style="list-style-type: none"> 1.減列大陸地區旅費50%，不得流用。 2.減列國外旅費及出國教育訓練費（不含現行法律明文規定支出）5%，除國防部及外交部外，不得流用。 3.減列委辦費（不含現行法律明文規定支出）5%。 4.減列房屋建築養護費、車輛及辦公器具養護費、設施及機械設備養護費5%。 5.減列軍事裝備及設施3%。 6.減列一般事務費（不含現行法律明文規定支出）5%。 7.減列媒體政策及業務宣導費30%。 8.減列設備及投資（不含現行法律明文規定支出及資產作價投資）6%。 9.減列對國內團體之捐助及政府機關間之補助（不含現行法律明文規定支出）5%。 10.對地方政府之補助（不含現行法律明文規定支出及一般性補助款）4%。 11.前述三至六項允許在業務費科目範圍內調整。 12.前述九至十項允許在獎補助費科目範圍內調整。 13.若有特殊困難無法依上開原則調整者，可提出其他可刪減項目，經主計總處審核同意後予以代替補足。 14.如總刪減數未達270 億元(約1.19%)，另予補足。 <p>111年度中央政府總預算案針對各機關及所屬統刪項目如下：</p> <ol style="list-style-type: none"> 1.大陸地區旅費：統刪 50%，其中警政署及所屬、移民署、法務部、司法官學院、廉政署、矯正署及所屬、調查局、觀光局及所屬改以其他項目刪減替代，科目自行調整。 2.國外旅費及出國教育訓練費：除現行法律明文 	已遵照辦理，刪減相關預算並整編成 111 年度法定預算。

行政院農業委員會漁業署及所屬

立法院審議中央政府總預算案所提決議、附帶決議及注意辦理事項辦理情形報告表

中華民國 111 年度

決 議 、 附 帶 決 議 及 注 意 事 項	辦 理 情 形
項 次	內 容
	<p>規定支出不刪外，其餘統刪 5%，其中總統府、國家安全會議、外交部、領事事務局、國防部、僑務委員會改以其他項目刪減替代，科目自行調整。</p> <p>3.委辦費：除現行法律明文規定支出不刪外，其餘統刪 5%，其中總統府、國家安全會議、主計總處、國立故宮博物院、客家委員會及所屬、大陸委員會、立法院、考試院、審計部、內政部、營建署及所屬、役政署、建築研究所、外交及國際事務學院、國防部、國防部所屬、財政部、國庫署、體育署、國家教育研究院、法務部、司法官學院、廉政署、矯正署及所屬、臺灣高等檢察署、交通部、中央氣象局、觀光局及所屬、公路總局及所屬、職業安全衛生署、僑務委員會、畜產試驗所、家畜衛生試驗所、農業藥物毒物試驗所、種苗改良繁殖場、臺南區農業改良場、花蓮區農業改良場、動植物防疫檢疫局及所屬、農糧署及所屬、中部科學園區管理局、南部科學園區管理局、證券期貨局、海洋委員會、海巡署及所屬、海洋保育署、國家海洋研究院改以其他項目刪減替代，科目自行調整。</p> <p>4.房屋建築養護費、車輛及辦公器具養護費、設施及機械設備養護費：統刪 5%，其中主計總處、公務人力發展學院、國立故宮博物院、國家發展委員會、大陸委員會、立法院、臺灣臺北地方法院、臺灣士林地方法院、臺灣新北地方法院、臺灣臺中地方法院、臺灣雲林地方法院、臺灣嘉義地方法院、臺灣臺南地方法院、臺灣高雄地方法院、臺灣屏東地方法院、臺灣臺東地方法院、臺灣花蓮地方法院、臺灣澎湖地方法院、福建金門地方法院、監察院、審計部、審計部臺北市審計處、審計部新北市審計處、審計部桃園市審計處、審計部臺中市審計處、審計部臺南市審計處、審計部高雄市審計處、內政部、營建署及所屬、警政署及所屬、消防署及所屬、移民署、領事事務局、外交及</p>

行政院農業委員會漁業署及所屬

立法院審議中央政府總預算案所提決議、附帶決議及注意辦理事項辦理情形報告表

中華民國 111 年度

決 議 、 附 帶 決 議 及 注 意 事 項	辦 理 情 形
項 次	內 容
	<p>國際事務學院、國防部所屬、國庫署、賦稅署、臺北國稅局、高雄國稅局、北區國稅局及所屬、南區國稅局及所屬、關務署及所屬、國有財產署及所屬、財政資訊中心、教育部、體育署、國家圖書館、國立公共資訊圖書館、國立教育廣播電臺、國家教育研究院、法務部、司法官學院、法醫研究所、廉政署、矯正署及所屬、行政執行署及所屬、最高檢察署、臺灣高等檢察署、臺灣高等檢察署臺中檢察分署、臺灣高等檢察署臺南檢察分署、臺灣高等檢察署高雄檢察分署、臺灣高等檢察署花蓮檢察分署、臺灣高等檢察署智慧財產檢察分署、臺灣臺北地方檢察署、臺灣士林地方檢察署、臺灣新北地方檢察署、臺灣桃園地方檢察署、臺灣新竹地方檢察署、臺灣苗栗地方檢察署、臺灣臺中地方檢察署、臺灣南投地方檢察署、臺灣彰化地方檢察署、臺灣雲林地方檢察署、臺灣嘉義地方檢察署、臺灣臺南地方檢察署、臺灣橋頭地方檢察署、臺灣高雄地方檢察署、臺灣屏東地方檢察署、臺灣臺東地方檢察署、臺灣花蓮地方檢察署、臺灣宜蘭地方檢察署、臺灣基隆地方檢察署、臺灣澎湖地方檢察署、福建高等檢察署金門檢察分署、福建金門地方檢察署、福建連江地方檢察署、調查局、經濟部、標準檢驗局及所屬、中小企業處、加工出口區管理處及所屬、交通部、民用航空局、中央氣象局、觀光局及所屬、運輸研究所、公路總局及所屬、鐵道局及所屬、僑務委員會、原子能委員會、輻射偵測中心、放射性物料管理局、農業委員會、水土保持局、家畜衛生試驗所、桃園區農業改良場、臺中區農業改良場、臺南區農業改良場、高雄區農業改良場、花蓮區農業改良場、漁業署及所屬、動植物防疫檢疫局及所屬、農糧署及所屬、農田水利署、毒物及化學物質局、環境檢驗所、新竹科學園區管理局、證券期貨局、海洋委員會、海巡署及所屬、海洋保育署、國家海洋研究院改以其他項目刪減替代，科目</p>

行政院農業委員會漁業署及所屬

立法院審議中央政府總預算案所提決議、附帶決議及注意辦理事項辦理情形報告表

中華民國 111 年度

決 議 、 附 帶 決 議 及 注 意 事 項	辦 理 情 形
項 次	內 容
	<p>自行調整。</p> <p>5.軍事裝備及設施：統刪 3%，其中國防部所屬改以其他項目刪減替代，科目 自行調整。</p> <p>6.一般事務費：除現行法律明文規定支出不刪外，其餘統刪 5%，其中總統府、主計總處、國家發展委員會、公平交易委員會、國家通訊傳播委員會、大陸委員會、公共工程委員會、立法院、司法院、最高法院、最高行政法院、臺北高等行政法院、臺中高等行政法院、高雄高等行政法院、懲戒法院、法官學院、智慧財產及商業法院、臺灣高等法院、臺灣高等法院臺中分院、臺灣高等法院臺南分院、臺灣高等法院高雄分院、臺灣高等法院花蓮分院、臺灣臺北地方法院、臺灣士林地方法院、臺灣新北地方法院、臺灣桃園地方法院、臺灣新竹地方法院、臺灣苗栗地方法院、臺灣臺中地方法院、臺灣南投地方法院、臺灣彰化地方法院、臺灣雲林地方法院、臺灣嘉義地方法院、臺灣臺南地方法院、臺灣橋頭地方法院、臺灣高雄地方法院、臺灣屏東地方法院、臺灣臺東地方法院、臺灣花蓮地方法院、臺灣宜蘭地方法院、臺灣基隆地方法院、臺灣澎湖地方法院、臺灣高雄少年及家事法院、福建高等法院金門分院、福建金門地方法院、福建連江地方法院、考試院、銓敘部、審計部、審計部臺北市審計處、審計部新北市審計處、審計部桃園市審計處、審計部臺中市審計處、審計部臺南市審計處、審計部高雄市審計處、營建署及所屬、警政署及所屬、中央警察大學、消防署及所屬、役政署、移民署、空中勤務總隊、外交部、國防部、國防部所屬、財政部、國庫署、臺北國稅局、高雄國稅局、北區國稅局及所屬、中區國稅局及所屬、南區國稅局及所屬、關務署及所屬、國有財產署及所屬、財政資訊中心、國家圖書館、國立公共資訊圖書館、國立教育廣播電臺、國家教育研究院、法務部、司法官學院、法醫研究所、廉政署、矯正署及所屬、行政執行署及</p>

行政院農業委員會漁業署及所屬

立法院審議中央政府總預算案所提決議、附帶決議及注意辦理事項辦理情形報告表

中華民國 111 年度

決 議 、 附 帶 決 議 及 注 意 事 項	辦 理 情 形
項 次	內 容
	<p>所屬、最高檢察署、臺灣高等檢察署、臺灣高等檢察署臺中檢察分署、臺灣高等檢察署臺南檢察分署、臺灣高等檢察署高雄檢察分署、臺灣高等檢察署花蓮檢察分署、臺灣高等檢察署智慧財產檢察分署、臺灣臺北地方檢察署、臺灣士林地方檢察署、臺灣新北地方檢察署、臺灣桃園地方檢察署、臺灣新竹地方檢察署、臺灣苗栗地方檢察署、臺灣臺中地方檢察署、臺灣南投地方檢察署、臺灣彰化地方檢察署、臺灣雲林地方檢察署、臺灣嘉義地方檢察署、臺灣臺南地方檢察署、臺灣橋頭地方檢察署、臺灣高雄地方檢察署、臺灣屏東地方檢察署、臺灣臺東地方檢察署、臺灣花蓮地方檢察署、臺灣宜蘭地方檢察署、臺灣基隆地方檢察署、臺灣澎湖地方檢察署、福建高等檢察署金門檢察分署、福建金門地方檢察署、福建連江地方檢察署、調查局、經濟部、標準檢驗局及所屬、中小企業處、加工出口區管理處及所屬、中央地質調查所、交通部、民用航空局、中央氣象局、觀光局及所屬、公路總局及所屬、鐵道局及所屬、原子能委員會、輻射偵測中心、放射性物料管理局、農業委員會、水土保持局、家畜衛生試驗所、臺南區農業改良場、花蓮區農業改良場、漁業署及所屬、動植物防疫檢疫局及所屬、農業金融局、農糧署及所屬、農田水利署、中央健康保險署、毒物及化學物質局、新竹科學園區管理局、中部科學園區管理局、金融監督管理委員會、銀行局、證券期貨局、保險局、檢查局、海洋委員會、海巡署及所屬、海洋保育署、國家海洋研究院改以其他項目刪減替代，科目自行調整。</p> <p>7.媒體政策及業務宣導費：除農業委員會動植物防疫檢疫局及所屬、衛生福利部疾病管制署不刪外；總統府主管、國立故宮博物院、檔案管理局、原住民族文化發展中心、中央選舉委員會及所屬、促進轉型正義委員會、不當黨產處理委員會、考試院主管、勞動部主管、原子能</p>

行政院農業委員會漁業署及所屬

立法院審議中央政府總預算案所提決議、附帶決議及注意辦理事項辦理情形報告表

中華民國 111 年度

決 議 、 附 帶 決 議 及 注 意 事 項	辦 理 情 形
項 次	內 容
	<p>委員會主管、環境保護署主管、科技部主管、海洋委員會主管、國軍退除役官兵輔導委員會主管統刪 5%；行政院、主計總處、國家發展委員會、原住民族委員會、大陸委員會、內政部主管、財政部主管、法務部主管、僑務委員會主管統刪 28%；司法院主管統刪 30%；客家委員會及所屬、外交部主管、國防部主管、教育部主管、經濟部主管、交通部主管、農業委員會主管(不含動植物防疫檢疫局及所屬)、衛生福利部主管(不含疾病管制署)、文化部主管統刪 35%。</p> <p>8.設備及投資：除現行法律明文規定支出及資產作價投資不刪外，其餘統刪 6%，其中大陸委員會、立法院、司法院、最高法院、最高行政法院、臺北高等行政法院、臺中高等行政法院、高雄高等行政法院、懲戒法院、法官學院、智慧財產及商業法院、臺灣高等法院、臺灣高等法院臺中分院、臺灣高等法院臺南分院、臺灣高等法院高雄分院、臺灣高等法院花蓮分院、臺灣士林地方法院、臺灣新北地方法院、臺灣桃園地方法院、臺灣新竹地方法院、臺灣苗栗地方法院、臺灣臺中地方法院、臺灣南投地方法院、臺灣彰化地方法院、臺灣雲林地方法院、臺灣嘉義地方法院、臺灣臺南地方法院、臺灣橋頭地方法院、臺灣高雄地方法院、臺灣屏東地方法院、臺灣臺東地方法院、臺灣花蓮地方法院、臺灣宜蘭地方法院、臺灣基隆地方法院、臺灣澎湖地方法院、臺灣高雄少年及家事法院、福建高等法院金門分院、福建金門地方法院、福建連江地方法院、監察院、審計部臺北市審計處、審計部新北市審計處、審計部桃園市審計處、審計部臺中市審計處、審計部臺南市審計處、審計部高雄市審計處、役政署、建築研究所、外交及國際事務學院、財政部、國庫署、賦稅署、臺北國稅局、南區國稅局及所屬、財政資訊中心、國家圖書館、國立公共資訊圖書館、國立教育廣播電臺、國家教育研究</p>

行政院農業委員會漁業署及所屬

立法院審議中央政府總預算案所提決議、附帶決議及注意辦理事項辦理情形報告表

中華民國 111 年度

決 議 、 附 帶 決 議 及 注 意 事 項	辦 理 情 形
項 次	內 容
	<p>院、法務部、司法官學院、法醫研究所、廉政署、最高檢察署、臺灣高等檢察署、臺灣高等檢察署臺中檢察分署、臺灣高等檢察署臺南檢察分署、臺灣高等檢察署高雄檢察分署、臺灣高等檢察署花蓮檢察分署、臺灣高等檢察署智慧財產檢察分署、臺灣臺北地方檢察署、臺灣士林地方檢察署、臺灣新北地方檢察署、臺灣桃園地方檢察署、臺灣新竹地方檢察署、臺灣苗栗地方檢察署、臺灣南投地方檢察署、臺灣雲林地方檢察署、臺灣嘉義地方檢察署、臺灣臺南地方檢察署、臺灣橋頭地方檢察署、臺灣高雄地方檢察署、臺灣屏東地方檢察署、臺灣臺東地方檢察署、臺灣花蓮地方檢察署、臺灣宜蘭地方檢察署、臺灣基隆地方檢察署、臺灣澎湖地方檢察署、福建高等檢察署金門檢察分署、福建金門地方檢察署、福建連江地方檢察署、調查局、經濟部、工業局、標準檢驗局及所屬、中小企業處、加工出口區管理處及所屬、交通部、勞動部、農業委員會、農糧署及所屬、海洋委員會、海洋保育署、國家海洋研究院改以其他項目刪減替代，科目自行調整。</p> <p>9.對國內團體之捐助及政府機關間之補助：除現行法律明文規定支出不刪外，其餘統刪 5%，其中客家委員會及所屬、大陸委員會、內政部、營建署及所屬、消防署及所屬、體育署、標準檢驗局及所屬、交通部、觀光局及所屬、公路總局及所屬、核能研究所、農業委員會、水土保持局、漁業署及所屬、動植物防疫檢疫局及所屬、環境保護署、新竹科學園區管理局、中部科學園區管理局、海洋委員會、海洋保育署改以其他項目刪減替代，科目自行調整。</p> <p>10.對地方政府之補助：除現行法律明文規定支出及一般性補助款不刪外，其餘統刪 4%，其中役政署、教育部、公路總局及所屬、鐵道局及所屬、動植物防疫檢疫局及所屬、海洋委員會、海洋保育署改以其他項目刪減替代，科目自行調整。</p>

行政院農業委員會漁業署及所屬

立法院審議中央政府總預算案所提決議、附帶決議及注意辦理事項辦理情形報告表

中華民國 111 年度

決 議 、 附 帶 決 議 及 注 意 事 項		辦 理 情 形
項 次	內 容	
(二)	<p>有鑑於網路社群媒體具有快速傳播特性，各行政機關陸續採取新媒體經營與運用，直接與社會大眾溝通政策及宣導。近年來政府時有挾龐大預算資源於網路社群平台進行非廣告形式宣傳與澄清之情事，立法院遂於 110 年三讀通過修正預算法第 62 條之 1 條文，目的為將政府於四大媒體（平面媒體、廣播媒體、網路媒體及電視媒體）執行政策宣導時，也能同時納入預算法的規範。行政院主計總處於修法通過後，雖於預算書中增設宣導經費專屬預算科目，並新增媒體政策及業務宣導經費彙計表，然卻將宣導方式限定為於四大媒體所辦理，過去各機關辦理活動、說明會、園遊會或發放各式宣導品之方式，不再納入政策宣導規範。爰此，為利立法院能明確掌握各機關編列政策宣導之實際預算，要求行政院主計總處：1.各機關辦理活動、說明會、園遊會或發放各式宣導品等，應明確揭示辦理或贊助機關名稱，以避免產生置入性行銷之疑慮。2.各機關於四大媒體上處理政策及業務宣導之相關工作者（即小編人力），以委外或勞務承攬方式辦理之經費，應納入政策及業務宣導費彙計表表達，以利預算之呈現。</p>	遵照辦理。
(三)	<p>111 年度中央政府總預算案歲出編列 2 兆 2,621 億元，其中依法律義務必須編列之支出 1 兆 5,262 億元，占歲出總額之 67.47%，比重近七成，且 111 年度較 110 年度增加 129.76 億元，對歲出結構與其他新興計畫額度有重大關聯性，因分散於各機關預算內，並未於總預算案總說明及主要附表列表揭露，如直接於中央政府總預算案總說明附中列表揭露，將使歲出資訊更公開透明，且立法院審議 107 年度中央政府總預算案時曾作成通案決議(十三)：「……行政院所稱依法律義務之支出，……，應明確界定歸屬該項支出之定義範疇，並於各年度中央政府總預算案中詳實彙核列表揭露其項目、金額與依據，以利審議。」行政院應於 112 年度中央政府總預算案附中列明法律義務支出之項目、金額、</p>	本項主辦單位為行政院主計總處。

行政院農業委員會漁業署及所屬

立法院審議中央政府總預算案所提決議、附帶決議及注意辦理事項辦理情形報告表

中華民國 111 年度

決 議 、 附 帶 決 議 及 注 意 事 項		辦 理 情 形
項 次	內 容	
	預算編列機關、依據等資料，俾利預算審議之參考。	
(四)	111 年度中央政府總預算案修正案預計自 111 年 1 月 1 日起調增軍公教人員待遇 4%，係依行政院 110 年 10 月 28 日發布「蘇揆：與全民共享經濟成果亦盼帶動民間企業調薪」新聞稿說明略以：「……在臺灣經濟創 11 年來新高且稅收增加的情況下，為了讓全民共享經濟成長的果實，因此政院今天通過自明（111）年 1 月 1 日起，全體軍公教人員調薪 4%，是 25 年來最高調幅，希望藉此進一步帶動民間企業調薪。」惟前一次（107 年度）軍公教人員調薪 3%，竟發生高階公務人員調薪高達 7%。茲為確保基層軍公教人員調薪 4%，111 年度軍公教人員調薪應一律採調薪 4%。	本項主辦單位為行政院人事行政總處。
(五)	依照立法院 110 年 12 月 24 日各黨團朝野協商的共識，各黨團同意 111 年度中央政府總預算案（公務預算部分），至遲於 111 年 1 月 28 日以前完成三讀程序，並不提出復議。而 111 年度中央政府總預算案中，其中包含調整軍公教人員薪資待遇（中央政府部分 163 億元）、受雇勞工育嬰留職停薪津貼加給補助（47.89 億元）、辦理產檢假薪資補助（3.62 億元）等新增計畫，因總預算案三讀日期與春節連續假期相當接近，請行政院人事行政總處、行政院主計總處、財政部國庫署及相關部會，預先各自主管法規及行政作業提前準備（例如：全國軍公教員工待遇支給要點、中央政府總預算統籌科目經費核定動支數額通知單及各機關付款憑單等），以利各項發放作業順利。	本項主辦單位為行政院人事行政總處、行政院主計總處、勞動部及財政部。
(六)	2020 東京奧運我國代表團於 110 年 7 月 19 日搭中華航空公司包機出國，選手被安排搭經濟艙，相關行政人員卻搭乘商務艙，引發國人譁然。依現行國外出差旅費報支要點規定，部長級人員、特使，得乘坐頭等座（艙）位。次長級人員、大使、駐外代表、公使、其他特任（派）人員、簡任第十二職等以上領有各該職等全額主管	本項主辦單位為行政院主計總處。

行政院農業委員會漁業署及所屬

立法院審議中央政府總預算案所提決議、附帶決議及注意辦理事項辦理情形報告表

中華民國 111 年度

決 議 、 附 帶 決 議 及 注 意 事 項	辦 理 情 形
項 次	內 容
	<p>加給人員，得乘坐商務或相當之座（艙）位。但次長級人員負有外交任務代表政府出訪或參加重要國際會議，得乘坐頭等座（艙）位。其餘人員乘坐經濟（標準）座（艙）位。鑑於國家財政困窘，行政院應鼓勵公務人員應以身作則，本節約原則之支用經費，爰應請行政院於 1 個月內就搭乘旅途遠近，及實際情形檢討現行國外出差旅費報支要點規定，以符社會之期待。</p>
(七)	<p>有鑑於農藥生產及使用，所衍生環境汙染及農藥殘留諸多問題，嚴重威脅生態環境與人類健康，聯合國於 2017 年 1 月 24 日發表食物權問題特別報告（Report of the Special Rapporteur on the right to food），報告中強調免於農藥毒害，為人類應有之基本人權，並將之列入第 34 屆人權理事會議議程。指出農藥長期累積之毒素，使得罹患癌症、阿茲海默症、帕金森氏症、內分泌失調、發展失調、基因突變及不孕症等人數與日俱增，世界各國因應減少農藥危害趨勢，紛紛提出相關政策，如歐盟提出為達到農藥永續使用架構（2009/128/EC）指令，要求會員國設置量化目標、對象、方法、時間表、指標等，惟農藥造成環境毒性影響及食物飲水殘留等，與國人健康息息相關，影響甚鉅，爰此，行政院應督導行政院農業委員會、衛生福利部、行政院環境保護署等相關單位正視並整合有關農藥管理制度等跨部會相關系統管理與監測作為及權責分工業務等精進方案，並於 3 個月內向立法院相關委員會提出書面報告。</p>
(八)	<p>根據內政部警政署統計，除 110 年度因為疫情影響外，自 106 年度起，全國毒品查獲件數、嫌疑犯人數看似減少，但毒品查獲重量卻大幅成長，且居高不下，顯見毒品交易情形日益嚴重。又加上近年來加密虛擬貨幣興起且種類繁多，各有不同的特性，以致於被不法人士拿來做為吸金、毒品交易的支付工具。例如：泰達幣（Tether）又稱 USDT，其特性為每一元泰達幣都有一美元擔保，亦即擁有多少泰達幣等同有同價位美</p>
	<p>本項決議業以 111 年 5 月 25 日農防字第 1111488760 號函，向立法院提出書面報告在案。</p>
	<p>本項主辦單位為法務部。</p>

行政院農業委員會漁業署及所屬

立法院審議中央政府總預算案所提決議、附帶決議及注意辦理事項辦理情形報告表

中華民國 111 年度

決 議 、 附 帶 決 議 及 注 意 事 項		辦 理 情 形																								
項 次	內 容																									
	<p>元，犯罪者利用此一特性，再透過幣託中心交易虛擬貨幣，即可完成鉅額毒品買賣。由於在幣託中心透過人頭帳戶分多層轉出，即便調查人員也無法完整查出最終的主嫌，許多被利用來做毒品交易的年輕人，被捕落網後雖配合調查供出案情以求減刑，但往往到判決書下來時已被處以私刑失去生命。爰此，請行政院指示相關部會就毒品交易利用上述新興犯罪模式，拿出有效防制作為及加強相關法律規範，並由法務部於 6 個月內向立法院提出相關進度檢討書面報告。</p> <p style="text-align: right;">單位：件、人、公克</p> <table><tr><th></th><th>全國查獲件數</th><th>全國嫌疑犯人數</th><th>全國查獲重量(公克)</th></tr><tr><td>106 年度</td><td>58,515</td><td>62,644</td><td>9,685,469</td></tr><tr><td>107 年度</td><td>55,480</td><td>59,106</td><td>20,596,643</td></tr><tr><td>108 年度</td><td>47,035</td><td>49,131</td><td>15,929,366</td></tr><tr><td>109 年度</td><td>45,489</td><td>47,779</td><td>13,305,709</td></tr><tr><td>110 年度</td><td>38,827</td><td>41,292</td><td>8,283,280</td></tr></table> <p style="text-align: right;">資料來源：內政部警政署</p>		全國查獲件數	全國嫌疑犯人數	全國查獲重量(公克)	106 年度	58,515	62,644	9,685,469	107 年度	55,480	59,106	20,596,643	108 年度	47,035	49,131	15,929,366	109 年度	45,489	47,779	13,305,709	110 年度	38,827	41,292	8,283,280	
	全國查獲件數	全國嫌疑犯人數	全國查獲重量(公克)																							
106 年度	58,515	62,644	9,685,469																							
107 年度	55,480	59,106	20,596,643																							
108 年度	47,035	49,131	15,929,366																							
109 年度	45,489	47,779	13,305,709																							
110 年度	38,827	41,292	8,283,280																							
(九)	<p>全球加密貨幣總市值已達 2 至 3 兆美元，從 2009 年出現比特幣至今，各類加密貨幣種類眾多可達上千種，然我國至今對於加密貨幣的定義和管理過於保守，僅僅只是洗錢防制法中，將金融監督管理委員會指定為虛擬資產服務業的防洗錢事務的主管機關，而涉及其他業務相關部分（例如發展及交易糾紛），仍然模糊不清。且金融監督管理委員會對於國內設置多少比特幣 ATM？是否有法源可以管理？均無法即時掌握。顯見，我國對於加密貨幣的發展及運用，已經大幅落後國際腳步，但終究得面對新興金融帶來的挑戰。金融監督管理委員會對虛擬通貨洗錢防制面所作之因應作為，雖已於 110 年 6 月 30 日發布虛擬通貨平台及交易業務事業防制洗錢及打擊資恐辦法，並將透過現地及非現地查核，督促本事業落實執行相關措施，惟鑑於虛擬通貨市場之發展迅速，請金融監督管理委員會持續關注國際間對虛擬通貨及其衍生性商品採行之相關監理規範，適時採取相關因應措施，以保護投資人/消費者權益。</p>	本項主辦單位為金融監督管理委員會。																								

行政院農業委員會漁業署及所屬

立法院審議中央政府總預算案所提決議、附帶決議及注意辦理事項辦理情形報告表

中華民國 111 年度

決 議 、 附 帶 決 議 及 注 意 事 項	辦 理 情 形
項 次	內 容
(十)	<p>依照財政紀律法所授權訂定的稅式支出評估作業辦法規定，相關法律案送立法院審議前，行政院必須審查通過稅式支出評估，並且業務主管機關必須將稅式支出評估報告及公聽會會議紀錄送交立法院財政委員會及相關委員會，業務主管機關屢次未依照前開辦法將相關資料與法案併送交立法院（例如延長當沖降稅的證券交易稅條例），也未同時將評估報告登載於機關網站，無視法令規定，亦不理會立法院長期以來決議的要求。爰此，要求行政院各部會提出涉及租稅減免的法案送立法院審查時，除應確實依照稅式支出評估作業辦法規定外，同時應將相關稅式支出評估報告併同修正草案送立法院備查。</p>
(十一)	<p>為合理監督國營事業捐贈支出，爰要求行政院所屬相關部會主管之國營事業，比照公開發行公司、財團法人等管理機制，應於 1 個月內公布其過去 5 年（106 至 110 年）之所有捐贈明細，並自 111 年度起，每季公布捐贈明細，以昭公信，並提升治理效能。</p>
(十二)	<p>中央政府轉投資公私合營事業家數眾多，中央各主管部會派任或推薦至各該事業之董事長、總經理薪資規範，係由各主管部會訂定之，惟各部會所訂該等人員薪資標準規範規定，其中當年度其所支領之非固定收入（如房屋津貼、績效獎金及其他各項獎金等）總額不得超過固定收入（即月支薪俸、主管加給合計）總額，超過部分一律解繳國庫或繳作投資事業之收益。有鑑於行政院業自 78 年度起取消公務人員房屋津貼，立法院審議 103 年度中央政府總預算案決議略以，自 104 年度起，各財團法人除應比照公務人員取消交通補助費外，亦不得再發放高層主管之房屋津貼。爰此，中央各主管部會應立即修正派任或推薦至各該事業之董事長、總經理薪資標準規範，並取消違法律津貼。</p>
(十三)	<p>政府轉投資事業 107 年底至 109 年底，分別為 164 家、164 家及 175 家，期末實際總投資金額 1 兆 652 億 5,518 萬餘元、1 兆 2,871 億</p>
	<p>遵照辦理。</p>
	<p>本項主辦單位為各國營事業。</p>
	<p>台肥公司、臺北農產運銷股份有限公司及全國農業金庫董事長、總經理支領之固定收入即月支薪俸，非固定收入為年節獎金或年終獎金等，均無支領房屋津貼或其他津貼項目。</p>
	<p>本項決議業以 111 年 6 月 2 日農糧字第 1111073485 號函、111 年 6 月 10 日農金字第 1115070154 號函及 111 年 6 月 15 日農糧字第</p>

行政院農業委員會漁業署及所屬
立法院審議中央政府總預算案所提決議、附帶決議及注意辦理事項辦理情形報告表

中華民國 111 年度

決 議 、 附 帶 決 議 及 注 意 事 項	辦 理 情 形
項 次	內 容
	<p>3,722 萬餘元及 1 兆 6,498 億 3,334 萬餘元，其中 21 家轉投資公司連續虧損達 3 年以上，依立法院預算中心 109 年度中央政府總決算審核報告整體評估報告指出，檢視投資目的達成度之揭露狀況，部分投資機關僅分析虧損原因，部分係說明現行處置狀況，部分則未備註分析，且中央政府特種基金參加民營事業投資管理要點第 11 條規定：「各基金參加民營事業投資所營事業目標無法達成，或連續 3 年虧損情況無法改善，應詳加評估檢討，報由主管機關核處。」鑑於政府轉投資家數及數額近年度皆趨增，轉投資事業連續虧損達 3 年以上者高達 21 家，為保障政府權益，行政院應督促各投資機關除於投資前宜妥為評估目的、效益、回收年限及發展目標等事項，並確實檢討投資政策及檢視投資目的之達成情形，以評估繼續持有或退場撤回資金，以達到政府監督效果，爰請行政院督導相關主管機關於 3 個月內向立法院相關委員會提出書面報告。</p>
(十四)	<p>預算法第 41 條第 3 項規定，政府捐助之財團法人，每年應由各該主管機關就以前年度投資或捐助之效益評估，併入決算辦理。109 年度總決算編製要點規定，各主管機關須於主管決算編製主管機關對各部門捐助財團法人之效益評估表。且政府資訊公開法第 7 條第 1 項第 6 款規定，政府機關除依法限制公開或不予提供者外，應主動公開預算及決算書。惟依立法院預算中心 109 年度中央政府總決算審核報告整體評估報告指出，108 及 109 年度中央政府各主管機關之單位決算及主管決算之公開情形，各主管機關均有公開單位決算；惟主管決算部分，僅行政院原子能委員會、衛生福利部、文化部、科技部及金融監督管理委員會等 5 個主管機關公開，多數主管機關則未依法公開，致民眾難以知悉主管機關對各部門捐助財團法人之效益評估情形，爰此，行政院應立即依政府資訊公開法規定各主管機關自 110 年度起主動公開主管決算。</p>
	<p>1111069484 號函，向立法院提出書面報告在案。</p> <p>遵照辦理，110 年度農委會主管決算已於農委會網站公告。</p>

行政院農業委員會漁業署及所屬

立法院審議中央政府總預算案所提決議、附帶決議及注意辦理事項辦理情形報告表

中華民國 111 年度

決 議 、 附 帶 決 議 及 注 意 事 項		辦 理 情 形
項 次	內 容	
(十五)	有鑑於衛生福利部所實施之春節檢疫措施專案，實施迄今已發生數起防疫旅館群聚案件，極有可能造成台灣下一波民眾感染的破口，爰要求衛生福利部應會同交通部訂立防疫旅館之各項標準作業程序，並責成各縣市政府進行督導查核，將查核結果每月定期公布。	本項主辦單位為衛生福利部及交通部。
(十六)	財政委員會 二、歲出部分 行政院主管 政府預算編列及嗣後執行效率，事涉政府施政良窳，與政府財政效益是否良好？行政院主計總處是政府預算編列與預算執行之主管機關，爰要求行政院主計總處督導中央政府各機關會計人員依法行政，職務執行如有不忠或不法情事，請依法查處。	遵照辦理。
(十四)	經濟委員會 二、歲出部分 農業委員會 鑑於水產養殖業亦為我國重要農業產業之一，然無論是水產之行銷或是資源之分配，水產養殖業所占預算之資源比皆無法和種植業比擬。行政院農業委員會應針對水產養殖業所占預算比重進行全面檢討，以弭平輕水產之情況。並在 1 個月內提出檢討報告送立法院經濟委員會。	本項決議業以 111 年 3 月 24 日農漁字第 1111346590 號函，向立法院提出檢討報告在案。
(七十)	鑑於建構漁業安全體系與漁產品現代化冷鏈物流營運模式，將有助於減少漁產品損耗、調節產銷，並提供消費者新鮮安全漁產品，配合新農業拓展國內外漁產品多元市場政策，確保漁產品供貨質量，強化我國優良漁產品品牌形象，提高運銷效率、提升漁產品價格，增進漁民收益。故在主要漁業生產區域加強建置加工等冷鏈設備，協助漁民團體、批發魚市場等建置區域性冷鏈體系，充實自產自銷及產銷調節量能，並依產品、產地及內外銷市場需求，設置多功能冷鏈物流中心誠有其必要。爰為確保產製儲銷冷鏈過程不斷鏈，達成均衡區域發展目標。請行政院農業委員會於 3 個月內提出「興達漁港冷鏈運籌中心設	本項決議業以 111 年 3 月 25 日農漁字第 1111346726 號函，向立法院提出書面報告在案。

行政院農業委員會漁業署及所屬

立法院審議中央政府總預算案所提決議、附帶決議及注意辦理事項辦理情形報告表

中華民國 111 年度

決 議 、 附 帶 決 議 及 注 意 事 項		辦 理 情 形
項 次	內 容	
	置計畫書」予立法院經濟委員會。	
(七十七)	<p>高雄市為我國海洋首都，遠洋、沿近海及養殖漁業均極為發達，為增進民眾對高雄市漁業產業之認識，進而關心漁業發展與傳承，高雄市政府已於前鎮漁港建置「海洋漁業文化親子館」，然館內係以介紹遠洋漁業（遠洋拖網、魷漁業、鮪漁業、水產加工業、漁業保育與利用等各主題區）為主，沿近海及養殖漁業文化推廣資源相對稀缺，故為讓民眾完整體驗高雄市海洋文化，設立專責館處介紹及推廣高雄沿近海與養殖漁業誠有其必要。考量高雄市政府已研議將梓官區蚵子寮漁港管理站改建為「海洋漁業文化親子館」，期將海洋、沿近海予養殖漁業文化深入社區，豐富海洋漁業教育資源，刺激當地漁港觀光產業，增加就業機會，平衡城鄉發展落差，爰請行政院農業委員會企劃處會同高雄市政府辦理「蚵子寮漁港海洋漁業文化親子館籌設案」，參酌「高雄鼓山農漁村產業 6 級化空間活化轉型示範計畫」推動經費，積極輔導並利用農村再生基金給予最大支持，並於 3 個月內回覆辦理進度予立法院經濟委員會。</p>	<p>本項決議業以 111 年 4 月 12 日農漁字第 1111324866 號函，向立法院提出書面報告在案。</p>
(八十二)	<p>111 年度行政院農業委員會中央政府總預算案「農業管理」編列共計 9 億 7,986 萬 7 千元，係屬辦理農業相關產業政策之協調、執行農業發展條例及相關法規之釋疑、辦理媒體政策及業務宣導等相關業務。然因通霄海水養殖專業區長期占用國有地，且工程延宕、土地未完成移交，導致至今無法招商，遭監察院要求限期改善。故請行政院農業委員會漁業署提供「苗栗縣通霄海水養殖專業區計畫」相關缺失改善情形書面報告，送立法院經濟委員會。</p>	<p>本項決議業以 111 年 4 月 21 日農漁字第 1111346842 號函，向立法院提出書面報告在案。</p>
(一一一)	<p>漁業三法配合國際規範修法後，迄今已實施 4 年多，雖我國業從歐盟 IUU 漁業不合作第三國警告名單移除，然 110 年度又被列入美國國際漁業管理改善報告之非法漁業及混獲名單，對於非法漁撈作業之監督管理機制恐有改善空間，為避免我國漁業發展後續遭到限制，行政院</p>	<p>我方在美方發表「國際漁業管理改善報告」後，旋即向美方提出啟動雙邊諮商之請求，農委會漁業署與美國國家海洋暨大氣總署（NOAA）已於 110 年 11 月 3 日及 12 月 9 日，分別就 IUU 漁捕議題及海龜混獲議題，以視訊會議方式舉行首次雙邊諮商；兩議題第 2</p>

行政院農業委員會漁業署及所屬

立法院審議中央政府總預算案所提決議、附帶決議及注意辦理事項辦理情形報告表

中華民國 111 年度

決 議 、 附 帶 決 議 及 注 意 事 項 項 次	內 容	辦 理 情 形
	農業委員會應適時檢討現有政策及控管制度執行有效性，並積極與美國就相關議題進行諮商。	次雙邊諮商併於 111 年 5 月 26 日舉行，美方感謝我方主動積極回應，並讚賞會議效率甚高；我方並於 111 年 7 月 13 日提供進度報告等書面資料，雙方持續透過電郵交換意見，目前規劃於 111 年 9 月舉行第 3 次諮商會議。我方與美方持續諮商及合作，共同養護海洋資源。
(一三八)	我國開發離岸風場曾引發「滅漁」疑慮，對此，經濟部當時表示，風場在確保航行安全、生態、環保、漁業及地方共存共榮之前提下，跨部會協商主動排除漁業、航安、國防等禁限建範圍後，作為可開發空間之基礎。其中漁業部分，建立漁業補償及回饋協商機制，並明確規範漁船穿行風場或於風場內從事漁業活動應遵守相關規定，惟各單位於劃設開發風場時，卻未能務實考慮漁群洄游於開放水域中，根本無法限定在某個區域之特性，以致在交通部港務局公告之航行指南正式上路後，漁民被限制只能在航道兩側緩衝區捕魚，爰此，要求行政院農業委員會與交通部考量漁民實際作業情況，就相關離岸風場航行指南進行務實檢討。	(一)交通部航港局邀集經濟部能源局、農委會漁業署及臺中、彰化、雲林區漁會共同成立「風場航道航行安全推動小組」，以提供溝通平台及保障漁民權益。 (二)交通部航港局已於 111 年 3 月 25 日召開「風場航道航行安全推動小組」第 1 次會議，將依與會單位所提意見，檢討修正彰化風場航道航行指南。
(一六二)	近日民間發動禁捕抱卵母蟹連署行動，主要訴求為強化抱卵母蟹之漁業管理，經查，蟹卵塊並非消費者喜歡之蟹黃，若過度捕撈抱卵母蟹，消費者無法享受蟹黃美味，因而也會造成海洋之中螃蟹種源不足、導致螃蟹產量越來越少。對消費者、對漁民、對生態都不利，為保護海洋漁業資源永續發展，請行政院農業委員會邀請專家學者、漁民團體針對抱卵母蟹之保護措施進行改善措施，回應民間呼籲。	(一)農委會漁業署分別於 111 年 1 月 24 日、2 月 24 日召開「行政院公共政策網路參與平臺提案『全年禁止捕撈抱卵母蟹』意見交流座談會」，邀集提案人鄭同僚副教授、本會水產試驗所、相關縣（市）政府及區漁會、專家學者及公民團體共同討論，各方就螃蟹漁業管理議題進行意見交流，螃蟹漁業資源管理將朝資源管理面、漁業生產面、資訊公開面及產銷輔導面四個面向進行。 (二)農委會漁業署於 111 年 7 月 6 日公告修正「沿近海漁船捕撈螃蟹類漁獲管制措施」，調整採捕殼寬及增加抱卵母蟹禁漁期，並增列禁止販售規定、指派觀察員及成立諮詢小組，規定強化螃蟹資源管理，俾利資源永續發展。

行政院農業委員會漁業署及所屬

立法院審議中央政府總預算案所提決議、附帶決議及注意辦理事項辦理情形報告表

中華民國 111 年度

決 議 、 附 帶 決 議 及 注 意 事 項		辦 理 情 形
項 次	內 容	
(一)	漁業署及所屬 111 年度漁業署及所屬歲出預算案第 3 目「漁業管理」編列 23 億 9,920 萬 9 千元，凍結該預算 1,000 萬元，俟向立法院經濟委員會提出書面報告後，始得動支。	本項決議業以 111 年 3 月 1 日農授漁字第 1111332898 號函，向立法院提出書面報告在案，並經立法院經濟委員會 111 年 5 月 2 日召開第 10 屆第 5 會期第 18 次全體委員會，決議准予動支。
(二)	111 年度漁業署及所屬歲出預算案第 4 目「漁業發展—05 漁業公務船汰建中長程計畫」編列 1 億 3,120 萬元，凍結該預算 1,000 萬元，俟向立法院經濟委員會提出書面報告後，始得動支。	本項決議業以 111 年 3 月 9 日農授漁字第 1111393103 號函，向立法院提出書面報告在案，並經立法院經濟委員會 111 年 5 月 2 日召開第 10 屆第 5 會期第 18 次全體委員會，決議准予動支。
(三)	中央政府推動綠能漁電共生，將台南市與嘉義縣劃為先行區，其中，嘉義縣有 876 公頃透過養殖魚塭來發展漁電共生，但卻有不肖業者竟將磚頭砂石等事業廢棄物，混入混凝土作漁電共生基礎工程。行政院農業委員會漁業署應正視此問題，全面清查既有的漁電共生案場，避免不肖業者藉此牟利傷害我國漁業發展。	(一) 110 年 10 月 21 日蔡委員易餘邀集相關部會至嘉義漁電共生案場考察，現場無查獲違規情事。本署表示若違規屬實，將撤銷容許許可，並依農業發展條例查辦；另能源局亦表示，若查獲經要求限期改善，未改善將中止躉購合約。 (二) 本署 110 年 11 月 23 日完成修法公告「農業發展條例施行細則第 2-1 條」，敘明「農業用地填土土質...，不得為砂、石、磚、瓦、混凝土塊、營建剩餘土石方、廢棄物或其他不適合種植農作物之物質」，俾地方政府據以執行辦理。
(四)	經查為查察非法（違規）作業漁船及維護漁船海上作業秩序，並就沿近海作業漁船裝置漁船監控系統所傳送之船位，於海上實施巡邏、監管及登船檢查，行政院農業委員會漁業署依據「漁業法」第 54 條第 2 款規定應配置巡護船隊，實施救護、巡緝及護漁工作，雖行政院農業委員會漁業署現有 2 艘公務船（漁建貳號漁業巡護船及漁訓貳號漁業訓練船）執行巡護任務，惟其使用年限均逾 20 年，且於船速、穩度及安全結構上恐均有更新之需求，故行政院農業委員會漁業署自 108 年起辦理漁業公務船汰建中長程計畫，計畫總經費為 13 億 0,687 萬 9 千元，執行期間為 108 至 112 年度，108 至 110 年度已編列 3 億 8,926 萬 6 千元，112 年度經費需求數為 7	本項決議業以 111 年 3 月 11 日農授漁字第 1111393112 號函，向立法院提出書面報告在案。

行政院農業委員會漁業署及所屬

立法院審議中央政府總預算案所提決議、附帶決議及注意辦理事項辦理情形報告表

中華民國 111 年度

決 議 、 附 帶 決 議 及 注 意 事 項	辦 理 情 形
項 次	內 容
	<p>億 8,641 萬 3 千元。按行政院農業委員會漁業署提供 108 至 110 年度公務船汰建中長程計畫預算編列及執行情形，雖 108 及 109 年度預算執行率均逾九成，然其預算保留率（保留數分別為 5,807 萬 5 千元及 2 億 6,849 萬 1 千元）分別為 91.93%及 99.78%，主要係因部分採購案未能順利招標及受嚴重特殊傳染性肺炎疫情等影響，致計畫進度有落後情形，爰建請行政院農業委員會漁業署加速辦理相關設計審定及開工作業，並持續監督計畫進度，以利後續船體建造工程執行，並提出書面報告送立法院經濟委員會。</p>
(五)	<p>經查現行我國漁船外籍船員之勞動力來源，依僱用方式區分為「境內僱用」與「境外僱用」2 類型，前者係於我國境內具有勞雇關係，適用「就業服務法」及「勞動基準法」，後者為「遠洋漁業條例」第 26 條規範之僱用方式，其管理則依境外僱用非我國籍船員許可及管理辦法（行政院農業委員會漁業署主責）辦理。檢視我國前項境外僱用非我國籍船員許可及管理辦法自 106 年初實施，至 110 年 8 月底漁船經營者自行僱用及透過仲介機構辦理僱用境外船員人數，透過仲介僱用占比逐年增加，按上開辦法第 18 條規定，主管機關得每年辦理仲介機構評鑑，評鑑成績分為甲、乙、丙、丁四級，據行政院農業委員會漁業署 107 至 109 年度辦理評鑑結果，107 年度評鑑為丙及丁之仲介機構幾乎占半數，甲等占比最少，雖 108 及 109 年度已有大幅改善，然評鑑為丁等之仲介機構仍約占 4%，僅 1 家連續 2 年度評為丁等之仲介機構，經行政院農業委員會漁業署認定情節重大，於 109 年 7 月間廢止其仲介資格許可，不得再從事任何仲介業務，另亦針對評鑑列為丙、丁等（強制要求）及乙等有意願者，依據評鑑結果及應改善事項進行個別輔導，並辦理實地回訪作業協助修正缺失。因漁船經營者透由仲介機構僱用外籍船員比重持續增加，為維護境外僱用外籍船員仲介秩序，</p>
	<p>本項決議業以 111 年 3 月 7 日農授漁字第 1111332869 號函，向立法院提出書面報告在案。</p>

行政院農業委員會漁業署及所屬

立法院審議中央政府總預算案所提決議、附帶決議及注意辦理事項辦理情形報告表

中華民國 111 年度

決 議 、 附 帶 決 議 及 注 意 事 項		辦 理 情 形
項 次	內 容	
	爰建請行政院農業委員會漁業署應謹慎辦理仲介機構評鑑作業，並積極協助仲介機構修正相關缺失，汰除不適格之仲介機構，並提出書面報告送立法院經濟委員會。	
(六)	經查美國國家海洋暨大氣總署於 110 年 8 月 12 日發布「國際漁業管理改善報告」中指出，我國漁船係於 107 至 109 年度違反中西太平洋漁業委員會、美洲熱帶鮪魚委員會及大西洋鮪類資源保育委員會之保護管理措施，查漁業三法自 106 年 1 月間即開始實施，惟施行後 3 年仍有違規事項持續發生，顯示漁業署相關監督管理機制之落實度恐仍待強化。其中前項報告提及有關非法 (IUU) 漁業 (鯊魚割鰭棄身等) 情形，我國「鯊魚鰭不離身」政策自 101 年度起實施，倘有 鰭身分離情形，依照「漁船捕獲鯊魚魚鰭處理應行遵守及注意事項」第 6 點規定將處漁業人及船長收回漁業執照、幹部船員執業證書或船員手冊 1 年以下之處分，檢視 101 至 110 年 6 月底行政院農業委員會漁業署及海岸巡防機關人員港口檢查執行成果後可悉，近年執行港口檢查情形較 105 年以前有減少趨勢，至處分漁船數於 104 及 105 年度達到高峰，後續年度已逐漸降低，然因鯊魚割鰭棄身屬 IUU 定義之非法捕魚，又我國鯊魚類生產量近年度未有明顯減少，爰建請行政院農業委員會漁業署應適時檢討現有鯊魚鰭不離身相關措施執行成效，並積極加強宣導漁民正確觀念，並提出書面報告送立法院經濟委員會。	本項決議業以 111 年 5 月 17 日農漁字第 1111334148 號函，向立法院提出書面報告在案。
(七)	我國於 2021 年 8 月被美國列入國際漁業管理改善報告名單及人口販運問題報告中，足見我國遠洋漁業在漁工勞權管理上仍有待改善之處。自 2017 年起，辦理境外船員訪查人數皆不足 3%，行政院農業委員會及漁業署於 2021 年 11 月 1 日備詢時承諾將達成 100% 訪查，現實與目標差距甚大，應儘速提出改善方案，以確保我國遠洋漁業之永續發展。爰要求行政院農業委員會漁業署於 1 個月內向立法院經濟委員會提交書面	本項決議業以 111 年 3 月 16 日農授漁字第 1111332997 號函，向立法院提出書面報告在案。

行政院農業委員會漁業署及所屬

立法院審議中央政府總預算案所提決議、附帶決議及注意辦理事項辦理情形報告表

中華民國 111 年度

決 議 、 附 帶 決 議 及 注 意 事 項		辦 理 情 形
項 次	內 容	
	報告，說明如何確保境外船員勞權狀況，並加速增加境外船員訪查人數。	
(八)	<p>為規劃新建兼具漁業訓練、巡護之漁業公務船，持續培育我國漁船船員及幹部船員，111 年度行政院農業委員會漁業署於「漁業發展—漁業公務船汰建中長程計畫」項下編列 1 億 3,120 萬元，包含「業務費」75 萬元與「設備及投資」1 億 3,045 萬元，主要辦理 300 噸級沿近海漁業巡護船及 1,500 噸級多功能漁業訓練船專案管理與船體設計建造等工作。應加速各項船體設計審定及開工作業，並積極監督控管計畫進度，俾利巡護船及訓練船如期如質完成：為查察非法（違規）作業漁船及維護漁船海上作業秩序，並就沿近海作業漁船裝置漁船監控系統所傳送之船位，於海上實施巡邏、監管及登船檢查，行政院農業委員會漁業署依據「漁業法」第 54 條第 2 款規定應配置巡護船隊，實施救護、巡緝及護漁工作，雖行政院農業委員會漁業署現有 2 艘公務船（漁建貳號漁業巡護船及漁訓貳號漁業訓練船）執行巡護任務，惟其使用年限均逾 20 年，且於船速、穩度及安全結構上恐均有更新之需求，故行政院農業委員會漁業署自 108 年起辦理漁業公務船汰建中長程計畫，計畫總經費為 13 億 0,687 萬 9 千元，執行期間為 108 至 112 年度，108 至 110 年度已編列 3 億 8,926 萬 6 千元，112 年度經費需求數為 7 億 8,641 萬 3 千元。按行政院農業委員會漁業署提供 108 至 110 年度公務船汰建中長程計畫預算編列及執行情形，雖 108 及 109 年度預算執行率均逾九成，然其預算保留率（保留數分別為 5,807 萬 5 千元及 2 億 6,849 萬 1 千元）分別為 91.93% 及 99.78%，主要係因部分採購案未能順利招標及受嚴重特殊傳染性肺炎疫情等影響，致計畫進度有落後情形，應加速辦理相關設計審定及開工作業，並持續監督計畫進度，以利後續船體建造工程執行。爰要求行政院農業委員會於 1 個月內，將書面報告送至立法院經濟委員會。</p>	<p>本項決議業以 111 年 3 月 11 日農授漁字第 1111393105 號函，向立法院提出書面報告在案。</p>

行政院農業委員會漁業署及所屬

立法院審議中央政府總預算案所提決議、附帶決議及注意辦理事項辦理情形報告表

中華民國 111 年度

決 議 、 附 帶 決 議 及 注 意 事 項	辦 理 情 形
項 次	內 容
(九)	<p>依據聯合國糧農組織（FAO）召開第 34 屆漁業委員會，FAO 會員簽署首份永續漁業及水產養殖宣言，鼓勵加強採取行動對抗 IUU 漁業，以永續方式管理水域資源，因我國海洋漁業捕撈產量於全球位居前列，為重要公海捕魚國之一，為約束國籍漁船遵守國際漁業規範，共同保育漁業資源，111 年度行政院農業委員會漁業署於「漁業管理—遠洋漁業」項下編列 4 億 2,141 萬 8 千元辦理遠洋漁業永續發展—落實責任漁業消除非法漁撈計畫。遠洋漁業永續發展—落實責任漁業消除非法漁撈計畫截至 110 年 6 月底仍有尚未完成之工作事項，應兼顧防疫安全下積極辦理：遠洋漁業永續發展—落實責任漁業消除非法漁撈計畫自 110 年起辦理，為 109 年屆期「強化國際合作打擊非法漁業計畫」之延續計畫，按行政院農業委員會漁業署提供強化國際合作打擊非法漁業計畫之計畫總結評估報告，該計畫預計達成績效包含：1.自歐盟 IUU 不合作第 3 國警告名單移除，2.修訂「遠洋漁業條例」以符合國際規範，3.遠洋漁船觀察員涵蓋率符合區域性漁業管理組織（簡稱 RFMOs）最低 5% 要求，4.各區域性漁業組織指認我漁船不遵守養護措施項次降至每年 5 項以下，5.掌握遠洋漁船 95% 以上卸魚數量資訊，6.增加卸魚及漁貨資訊正確率達 90% 以上，7.掌握沿近海 80% 以上卸魚狀況，8.外銷水產品生產端可追溯性達 90% 以上，增加輸歐盟漁貨產量（或產值 5%），9.提高漁民進出港自主管理比率至 80% 以上，其中 7.中有部分沿近海漁業僅掌握 52.1% 卸魚狀況，及部分沿近海漁業卸魚聲明書繳交率約 50%，尚待後續強化。查行政院農業委員會漁業署 110 年度「遠洋漁業永續發展—落實責任漁業消除非法漁撈計畫」編列預算 5 億 4,905 萬 9 千元，截至 110 年 8 月底執行數為 3 億 3,212 萬 7 千元，詢據行政院農業委員會漁業署說明，該計畫 6 月底尚有部分項目未達預期目標，包括境外船員僱用船員訪查（預計訪查 250 人，實際訪查 245</p>

本項決議業以 111 年 3 月 7 日農授漁字第 1111332968 號函，向立法院提出書面報告在案。

行政院農業委員會漁業署及所屬

立法院審議中央政府總預算案所提決議、附帶決議及注意辦理事項辦理情形報告表

中華民國 111 年度

決 議 、 附 帶 決 議 及 注 意 事 項		辦 理 情 形
項 次	內 容	
	人)與仲介評鑑(預計評鑑 50 家,實際評鑑 45 家),及船舶自動識別系統船載臺(簡稱 AIS)系統開發及裝設補助案(預計補助 4,000 艘,實際補助 1,393 艘),主要因配合疫情 3 級警戒防疫措施,暫停派員赴漁船及仲介處所執行任務,漁民辦理補助安裝意願降低,廠商亦無法前往漁船裝機,為利後續計畫執行,應兼顧防疫措施情形下,積極辦理訪查及評鑑作業,並持續宣導申請安裝 AIS。爰要求行政院農業委員會於 1 個月內,將書面報告送至立法院經濟委員會。	
(十)	高雄前鎮漁港做為台灣最大遠洋漁港,啟用迄今已 50 餘年,碼頭設施已漸老舊,卸魚、交易環境及衛生條件已無法滿足現代衛生安全條件所需,為提升前鎮漁港水產衛生安全、友善船員休憩空間、改善港區水陸環境、優化人、物流交通動線等目標,行政院農業委員會陳報「前鎮漁港建設專案(中長程)計畫」予行政院,行政院已於 109 年 12 月 1 日核定在案,110 年 8 月行政院蘇院長親臨視察,並承諾 2 年內完成改建前鎮漁港目標,總計開發預算追加至 60 億元,(中央公務預算 59.1 億元、民間參與高雄區漁會 0.9 億元),其中委託高雄市政府代辦經費約 28.5 億元。規劃除由行政院農業委員會自辦「前鎮漁港南側碼頭」及「魚市場卸魚碼頭之整建」外,另委請內政部營建署代辦「新建多功能水產品物流大樓」、「新建多功能船員服務中心」等 2 項工程。111 年度公務預算於「漁業發展」項下編列 26 億 8,500 萬元,執行上述計畫,預計於 112 年底完成驗收接管。為能確實有效監督本計畫各項建設之執行進度及辦理情形,爰要求行政院農業委員會應每季向立法院經濟委員會提出「前鎮漁港建設專案計畫推動進度」以及「新建多功能水產品物流大樓招商進度」之書面報告。	本項決議業以 111 年 3 月 8 日農授漁字第 1111313621 號函及 111 年 6 月 24 日農授漁字第 1111315111 號函,向立法院提出書面報告在案。
(十一)	為規劃新建兼具漁業訓練、巡護之漁業公務船,以持續培育我國漁船船員及幹部船員,111 年度行政院農業委員會漁業署於「漁業發展—漁業公	本項決議業以 111 年 3 月 11 日農授漁字第 1111393104 號函,向立法院提出書面報告在案。

行政院農業委員會漁業署及所屬

立法院審議中央政府總預算案所提決議、附帶決議及注意辦理事項辦理情形報告表

中華民國 111 年度

決 議 、 附 帶 決 議 及 注 意 事 項	辦 理 情 形
項 次	內 容
	<p>務船汰建中長程計畫」項下編列 1 億 3,120 萬元，主要辦理 300 噸級沿近海漁業巡護船及 1,500 噸級多功能漁業訓練船專案管理與船體設計建造等工作。然根據行政院農業委員會漁業署提供 108 至 110 年度公務船汰建中長程計畫預算編列及執行情形，雖 108 及 109 年度預算執行率均逾九成，然其預算保留率（保留數分別為 5,807 萬 5 千元及 2 億 6,849 萬 1 千元）分別為 91.93%及 99.78%，主要係因部分採購案未能順利招標及受疫情等影響，致計畫進度有落後情形。又漁業公務船汰建中長程計畫新建之 300 噸級沿近海漁業巡護船及 1,500 噸級多功能漁業訓練船將汰換取代原有 2 艘公務船，分別執行沿近海作業漁船漁撈作業秩序之維護及執行台、日暫行水域之護漁，與太平洋漁區之巡護等，另亦擔負海上漁業政策宣導、宣慰漁民及漁船檢查等工作。爰此，為強化漁業管理及維護漁船海上作業秩序，允宜加速辦理相關設計審定及開工作業，並持續監督計畫進度，以利後續船體建造工程執行，使計畫如期如質完成，請行政院農業委員會漁業署向立法院經濟委員會針對前述問題於 3 個月內提出書面精進報告。</p>
(十二)	<p>111 年度行政院農業委員會漁業署於「漁業管理—遠洋漁業」之「遠洋漁業永續發展—落實責任漁業消除非法漁撈計畫」項下編列「委辦費」2,460 萬元，辦理境外僱用外籍船員權益保障及國人經營外籍漁船（簡稱 FOC，亦稱權宜船）之管理等，並新增「漁業管理—漁業與人權行動計畫」編列 5,000 萬元強化仲介及 FOC 等管理。又因此新增計畫針對境外僱用外籍船員勞動條件現場查核編列委辦費 2,000 萬元，然該項屬 111 年度新增工作項目，將於 110 年底前完成相關前置作業，允宜加速各項規劃事項，以利後續辦理。另行政院農業委員會漁業署於「遠洋漁業永續發展—落實責任漁業消除非法漁撈計畫」107 至 110 年 8 月底辦理境外船員訪查人數分別為 551 人、468 人、560 人及 328 人，均未超</p>
	<p>本項決議業以 111 年 5 月 19 日農漁字第 1111334122 號函，向立法院提出書面報告在案。</p>

行政院農業委員會漁業署及所屬
立法院審議中央政府總預算案所提決議、附帶決議及注意辦理事項辦理情形報告表

中華民國 111 年度

決 議 、 附 帶 決 議 及 注 意 事 項		辦 理 情 形
項 次	內 容	
	過當年度境外僱用外籍船員人數 3%，訪查比率仍恐不足，允宜適時檢討改善。鑑於美國 2021 年人口販運問題報告中，對於我國遠洋漁業外籍船員管理相關建議事項仍多，允宜積極檢討相關規定及制度不足之處，儘速進行改革，請行政院農業委員會漁業署向立法院經濟委員會針對前述問題於 3 個月內提出書面精進報告。	
(十三)	行政院農業委員會漁業署「遠洋漁業永續發展—落實責任漁業消除非法漁撈計畫」自 110 年起辦理，為 109 年屆期「強化國際合作打擊非法漁業計畫」之延續計畫。本計畫 110 年度編列預算 5 億 4,905 萬 9 千元，惟該計畫 6 月底尚有部分項目未達預期目標，主要因配合疫情 3 級警戒防疫措施，暫停派員赴漁船及仲介處所執行任務，且漁民辦理船舶自動識別系統船載臺（AIS）系統補助安裝意願降低，廠商亦無法前往漁船裝機，為利後續計畫執行，允宜兼顧防疫措施情形下，積極辦理訪查及評鑑作業，並持續宣導申請安裝 AIS。又漁業三法配合國際規範修法後，雖我國業從歐盟 IUU 漁業不合作第 3 國警告名單移除，然 110 年度又被列入美國國際漁業管理改善報告之非法漁業及混獲名單，對於非法漁撈作業之監督管理機制恐有改善空間。爰此，為避免我國漁業發展後續遭到限制，允宜適時檢討現有政策及控管制度執行有效性，並積極與美國就相關議題進行諮商，請行政院農業委員會漁業署向立法院經濟委員會針對前述問題於 6 個月內提出書面精進報告。	本項決議業以 111 年 5 月 17 日農授漁字第 1111334137 號函，向立法院提出書面報告在案。
(十四)	漁業署辦理水產品生產追溯，主要目的為強化水產品生產者之產品自主管理責任、揭露生產者資訊，並促進在地生產在地消費。其中辦理溯源農產品驗證輔導及安全管理與行銷計畫，執行期間 2010 至 2023 年，計畫總經費 2 億 4,336 萬元，111 年度續編 2,432 萬 5 千元。台灣遠洋捕撈漁獲有九成直接外銷，國內餐桌上海鮮自給率不到六成，其中以養殖漁業為最大宗，2018 年台灣養殖漁業產值更首度超越遠洋漁業，達到	本項決議業以 111 年 3 月 1 日農授漁字第 1111346445 號函及 111 年 5 月 17 日農授漁字第 1111347043 號函，向立法院提出書面報告在案。

行政院農業委員會漁業署及所屬

立法院審議中央政府總預算案所提決議、附帶決議及注意辦理事項辦理情形報告表

中華民國 111 年度

決 議 、 附 帶 決 議 及 注 意 事 項	辦 理 情 形
項 次	內 容
	<p>375 億元，77%產量均為內銷。但目前水產產銷履歷驗證戶數不到 5%，漁業署預計 4 年內產銷履歷驗證戶數要增加到現在的 2 倍、覆蓋率要達 10%，且將增加 49 項可申辦品項，並補助驗證費用鼓勵業者申請 TGAP (Taiwan Good Agricultural Practice 台灣良好農業規範)，加強食魚教育、魚塭水質監測儀器增設，直接傳輸資料上網等措施。現今疫情下，隨之而來的生鮮電商發展帶動冷凍水產品需求，政府亦在水產加工製品及冷鏈物流設備等硬體需求提出政策目標，漁業署辦理水產溯源、擴大產銷履歷驗證戶數腳步更須加快，故請漁業署提出書面報告送立法院經濟委員會。</p>
(十五)	<p>為達漁業多元化經研建設以及綠色能源、漁電共生等漁業署施政計畫，「養殖三安」、「環境調和」與「綠色能源」成了營造優質養殖漁業的關鍵指標。其中以漁電共生為例，漁電共生的光電案場位於七股與北門魚塭，冬季有明星物種黑面琵鷺來此過冬，保育團體擔心光電板阻礙黑面琵鷺等鳥類覓食。可見 5 年來，漁業與環保生態面臨生態浩劫危機。有鑑於此光電業者應通通盤考量保育團體之意見後，承諾生態監測並滾動檢討。既然名為漁電「共生」，魚塭又是漁民養殖的場域，與自然環境的生態敏感區不同，理應以漁為本、共生共榮，請行政院農業委員會向立法院經濟委員會提交書面報告。</p>
(十六)	<p>漁業相關基礎建設永續經營是一門牽涉糧食安全、環境生態保護、重要性不言而喻。近年來，政府對農業的重視，明顯高於漁業（包括水產養殖），投入農業的經費也遠遠超過漁業，台灣養殖漁業受到病害、政策、市場等不利因素影響。國內養殖漁業用水不足的問題始終存在，導致乾旱亦對部分地區養殖產業造成很大的困擾，在中南部仍然可見養殖戶抽取地下水應急的場景，養殖用水須配合產業未來發展需要做妥適調整，影響稻田養魚、魚菜共生、農漁牧綜合經營等，請行政院農業委員會向立法院經濟委員會提交書</p>

本項決議業以 111 年 3 月 9 日農授漁字第 1111346527 號函，向立法院提出書面報告在案。

本項決議業以 111 年 3 月 10 日農授漁字第 1111346522 號函，向立法院提出書面報告在案。

行政院農業委員會漁業署及所屬

立法院審議中央政府總預算案所提決議、附帶決議及注意辦理事項辦理情形報告表

中華民國 111 年度

決 議 、 附 帶 決 議 及 注 意 事 項		辦 理 情 形
項 次	內 容	
	面報告。	
(十七)	為提升前鎮漁港競爭力，及保障外籍船員生活照護，漁業署自 110 年起辦理「前鎮漁港建設專案中長程計畫」，111 年度於「漁業發展—前鎮漁港建設專案計畫」項下編列 26 億 8,500 萬元，含業務費 2,435 萬元、設備及投資 12 億 3,025 萬元與獎補助費 14 億 3,040 萬元，主要辦理多功能水產品運銷中心等相關主體工程。經查漁業署自 110 年起執行前鎮漁港建設專案中長程計畫，惟因截至 110 年 8 月底部分工作項目執行進度仍待改進，允宜加速辦理各項前期規劃作業，以利後續計畫進行，另漁業署於其他計畫亦編列相關預算維護第 1 類漁港公共設施等改善事項，為使資源發揮其效益，允宜審酌規劃各項經費之分配，故請漁業署提供前鎮漁港整體建設書面報告送立法院經濟委員會。	本項決議業以 111 年 3 月 8 日農授漁字第 1111313621A 號函，向立法院提出書面報告在案。
(十八)	111 年度漁業署及所屬單位預算案於「漁業發展」業務計畫項下之「前鎮漁港建設專案計畫」分支計畫編列設備及投資費 12 億 3,025 萬元，其中 2 億 3,000 萬元用於辦理前鎮漁港深水碼頭整建工程。經查漁業署自 110 年起執行前鎮漁港建設專案中長程計畫，惟因截至 110 年 8 月底部分工作項目執行進度仍待改進，漁業署應加速辦理各項前期規劃作業，以利後續計畫進行。辦理前鎮漁港深水碼頭整建工程，原編列 2 億 3,000 萬元，請漁業署提本案工程執行進度改善書面報告送立法院經濟委員會。	本項決議業以 111 年 4 月 11 日農授漁字第 1111314194 號函，向立法院提出書面報告在案。
(十九)	台灣四面環海，擁有得天獨厚的漁業資源，平均年漁產量約 100 至 120 萬公噸，含養殖產量約 25 至 30 萬公噸，半數多作為國內消費使用，漁業署配合中長程「建構農產品冷鏈物流及品質確保示範體系」計畫，2021 至 2024 年 4 年共編列 18 億元，111 年度續編 4 億 8,770 萬元，辦理水產加工冷鏈物流中心、製冰廠、冷凍庫、魚貨加工場及魚市場等冷鏈設備興建與改善。行政院農業委員會明確指出，冷鏈設備的建置或升級計畫後，我國在漁業的冷鏈能力，可增	本項決議業以 111 年 3 月 30 日農授漁字第 1111346701 號函，向立法院提出書面報告在案。

行政院農業委員會漁業署及所屬

立法院審議中央政府總預算案所提決議、附帶決議及注意辦理事項辦理情形報告表

中華民國 111 年度

決 議 、 附 帶 決 議 及 注 意 事 項	辦 理 情 形
項 次	內 容
	<p>加 10 萬公噸製冰量，確保 15 萬公噸魚體於池邊或漁船上的保鮮能量，並且可增加 2.3 萬公噸冷凍倉儲能力；在加工上能夠增加處理 1.2 萬公噸水產加工產能。完善的冷鏈建置，能解決產業斷鏈及提高漁產品產出旺季加工量能，延長漁產品保存期限 10 至 20%，減少漁產品損耗 3 至 5%。尤其疫情下，傳統漁業的銷售環境也隨之改變，隨之而來的生鮮電商發展帶動冷凍水產品、水產加工製品及冷鏈物流設備需求與日俱增，又根據漁業署計畫，目前養殖生產區有 51 處，未來將提高至 60 處，故建構漁產品冷鏈物流體系，將台灣虱目魚、台灣鯛、青目鱸、文蛤等主要養殖品項，透過冷鏈及初級加工，維持漁民一定的收入。但相關計畫執行內容未臻明確，尤以後疫情時代，是否因應消費者購買模式轉變預測規劃，故請漁業署提具具體計畫送立法院經濟委員會。</p>
(二十)	<p>關於全球環境保護議題，海洋生態保護首當其衝。養殖漁業之漁具有保麗龍、尼龍蚵繩、網綁蚵棚鐵絲等。我國西部海岸常見的漁業廢棄物主要來自於養殖漁業，其中又以牡蠣養殖使用的保麗龍浮具最多。環團公布台灣沿海垃圾高達七成是廢棄漁具，如彰化、雲林、嘉義、台南、澎湖等地，更有逾六成海洋垃圾為養殖類漁具，西南部的養殖蚵棚甚至隨洋流漂到東北角。白色的保麗龍浮具經冲刷磨損產生塑膠微粒，污染海洋，呼籲政府正視牡蠣養殖產生的龐大廢棄物問題，請行政院農業委員會漁業署向立法院經濟委員會提交書面報告。</p>
(二十一)	<p>111 年度行政院農業委員會漁業署歲出預算案第 1 目「漁業科技研究發展—02 提升養殖漁業生產與管理技術研究」編列 3,002 萬 8 千元，凍結該預算 200 萬元，俟向立法院經濟委員會提出書面報告後，始得動支。</p>
(二十二)	<p>111 年度行政院農業委員會漁業署歲出預算案第 3 目「漁業管理—01 企劃管理」編列 4,662 萬 9 千元，凍結該預算 100 萬元，俟向立法院</p>
	<p>本項決議業以 111 年 3 月 8 日農授漁字第 1111346515 號函，向立法院提出書面報告在案。</p>
	<p>本項決議業以 111 年 3 月 1 日農授漁字第 1111313722 號函，向立法院提出書面報告在案，並經立法院經濟委員會 111 年 5 月 2 日召開第 10 屆第 5 會期第 18 次全體委員會審查通過，決議准予動支。</p>
	<p>本項決議業以 111 年 3 月 14 日農授漁字第 1111313899 號函，向立法院提出書面報告在案，並經立法院經濟委員會 111 年 5 月 2 日召</p>

行政院農業委員會漁業署及所屬

立法院審議中央政府總預算案所提決議、附帶決議及注意辦理事項辦理情形報告表

中華民國 111 年度

決 議 、 附 帶 決 議 及 注 意 事 項		辦 理 情 形
項 次	內 容	
	經濟委員會於2個月內提出書面報告後，始得動支。	開第10屆第5會期第18次全體委員會審查通過，決議准予動支。
(二十三)	111 年度行政院農業委員會漁業署歲出預算案第3目「漁業管理—02 漁政管理」編列1億6,890萬2千元，凍結該預算200萬元，俟向立法院經濟委員會提出書面報告後，始得動支。	本項決議業以111年3月4日農授漁字第1111324512號函，向立法院提出書面報告在案，並經立法院經濟委員會111年5月2日召開第10屆第5會期第18次全體委員會審查通過，決議准予動支。
(二十四)	111 年度行政院農業委員會漁業署歲出預算案第3目「漁業管理—04 漁業與人權行動計畫」編列5,000萬元，凍結該預算200萬元，俟向立法院經濟委員會於1個月內提出書面報告後，始得動支。	本項決議業以111年3月9日農授漁字第1111332983號函，向立法院提出書面報告在案，並經立法院經濟委員會111年5月2日召開第10屆第5會期第18次全體委員會審查通過，決議准予動支。
(二十五)	111 年度行政院農業委員會漁業署歲出預算案第3目「漁業管理—08 休漁獎勵」編列3億8,558萬5千元，凍結該預算100萬元，俟向立法院經濟委員會提出書面報告後，始得動支。	本項決議業以111年3月11日農授漁字第1111324648號函，向立法院提出書面報告在案，並經立法院經濟委員會111年5月2日召開第10屆第5會期第18次全體委員會審查通過，決議准予動支。
(二十六)	111 年度行政院農業委員會漁業署歲出預算案第4目「漁業發展—05 漁業公務船汰建中長程計畫」編列1億3,120萬元，凍結該預算1,000萬元，俟向立法院經濟委員會提出書面報告後，始得動支。	本項決議業以111年3月9日農授漁字第1111393100號函，向立法院提出書面報告在案，並經立法院經濟委員會111年5月2日召開第10屆第5會期第18次全體委員會審查通過，決議准予動支。
(二十七)	105 年歐盟指認我國為 IUU 漁業不合作第三國警告名單，後因續增（修）訂「遠洋漁業條例」、「投資經營非我國籍漁船管理條例」及「漁業法」（簡稱漁業三法），配合國際漁業規範，提升我國遠洋漁業管理強度，加重違規漁業行為處分，以遏止非法、未報告及不受規範漁撈作業、健全於產品可溯性，歐盟始 108 年 6 月 27 日移除黃牌警告。然美國國家海洋暨大氣總署於 110 年 8 月 12 日發布「國際漁業管理改善報告」中指出，我國涉及非法（IUU）漁業（鯊魚割鰭棄身等）及（海龜）混獲（未採取與美國國內法等效之措施）行為，若未於 2 年內採取具體改善措施，將祭出限縮漁船停靠港口或限制漁獲貿易等相關制裁。為避免我國漁民權益受損，爰要求行政院農業委員會漁業署應積極與美國相關	我方在美方發表「國際漁業管理改善報告」後，旋即向美方提出啟動雙邊諮商之請求，本署與美國國家海洋暨大氣總署（NOAA）已於 110 年 11 月 3 日及 12 月 9 日，分別就 IUU 漁捕議題及海龜混獲議題，以視訊會議方式舉行首次雙邊諮商；兩議題第 2 次雙邊諮商併於 111 年 5 月 26 日舉行，美方感謝我方主動積極回應，並讚賞會議效率甚高；我方並於 111 年 7 月 13 日提供進度報告等書面資料，雙方持續透過電郵交換意見，目前規劃於 111 年 9 月舉行第 3 次諮商會議。我方與美方持續諮商及合作，共同養護海洋資源。

行政院農業委員會漁業署及所屬

立法院審議中央政府總預算案所提決議、附帶決議及注意辦理事項辦理情形報告表

中華民國 111 年度

決 議 、 附 帶 決 議 及 注 意 事 項		辦 理 情 形
項 次	內 容	
	單位磋商，研擬相關處理方式，以維護我國農民權益及漁業發展。	
(二十八)	行政院農業委員會漁業署為保障境外僱用之外籍船員權益，111 年度持續辦理於「遠洋漁業永續發展－落實責任漁業消除非法漁撈計畫」，並新增漁業與人權行動計畫，進行各項管理仲介機構及維護外籍船員勞動條件工作項目，然依近年執行結果仍有相關管理監督規定及機制尚待加強改善之處，建請應適時檢討並持續積極改善。	<p>(一) 行政院於 111 年 5 月 20 日核定漁業與人權行動計畫，本署刻正執行有關提升外籍船員勞動條件工作項目，包含於 111 年 5 月 20 日發布修正「境外僱用非我國籍船員許可及管理辦法」，明訂船員每月最低工資調整為美金 550 元，並每年檢討後公告調整，另禁止船員薪資由外國仲介代為轉付，並提高職災保險身故理賠金額不得低於新臺幣 150 萬元，醫療險實支實付不得低於 30 萬元等；另針對船員船居生活條件部分，刻正依 ILO-C188 公約標準執行漁船船艙改造計畫，規劃於船上增設 WIFI，同時訂定漁船船員生活服務照顧計畫書，納入飲水、乾淨食物供應指引，並於我國重點港口設置船員盥洗及休憩設施等，以落實船員勞動條件。</p> <p>(二) 就降低外籍船員行蹤不明率部分，本署已於前開管理辦法訂定仲介機構所仲介外籍船員登船 3 個月內發生行蹤不明比率規範，違者應限制其 1 年內不得辦理仲介業務，藉此要求境外僱用仲介機構慎選招募船員、加強諮詢服務及法令宣導，減少外籍船員行蹤不明情形，促進社會安全。</p> <p>(三) 為強化仲介之管理，爰修正前開管理辦法，要求仲介機構須依勞動部「私立就業服務機構許可及管理辦法」許可設立，將其納入勞動部規範，另精簡評鑑等第由 4 級（甲乙丙丁）改為 3 級（甲乙丙），並規範國內仲介倘涉人口販運或強迫勞動，未盡責者撤銷或廢止許可；另 111 年度總計已邀請 4 名防制人口販運民間團體代表擔任仲介評鑑委員（含台北新事社會服務中心、桃園群眾服務協會、高雄海星國際服務中心、高雄海員漁民服務中心），參與評鑑作業，提供諮詢意見。</p> <p>(四) 行政院已核定同意本署請增人力需求，多數將用以辦理漁業勞動檢查工作，本</p>

行政院農業委員會漁業署及所屬

立法院審議中央政府總預算案所提決議、附帶決議及注意辦理事項辦理情形報告表

中華民國 111 年度

決 議 、 附 帶 決 議 及 注 意 事 項		辦 理 情 形
項 次	內 容	
		署已於 6 月公告辦理招募甄試事宜，規劃 9 月公告錄取名單，並完成人員報到進用，開始執行各項職務。
(二十九)	行政院農業委員會漁業署自 108 年度辦理之漁業公務船汰建中長程計畫期透由汰建原有 2 艘漁業公務船，規劃新建兼具漁業訓練、巡護之漁業公務船，並強化沿近海及遠洋漁業巡護任務能力，然因招標未如預期及受到 COVID-19 疫情影響，致計畫進度落後，建請應加速各項設計審定及開工作業，以利後續船體建造。	(一) 漁業訓練船：已於 110 年 7 月 30 日開工，110 年 11 月 25 日安放龍骨，截至 5 月底已完成 3 個船段組合交驗。 (二) 漁業巡護船：已於 111 年 3 月 1 日開工，正趕辦船施工建造之板材放樣切割及細部圖說設計，預定於 8 月完成龍骨安放。
(三十)	為促進漁業生產環境復育、增加漁業附加價值，應積極推動永續海鮮認證制度。我國已有許多農特產品認證制度，透過大型賣場的專區，讓消費者可以選擇環境友善、食品安全之農產品，提升國人環保與食安意識。請行政院農業委員會漁業署參考相關農產品經驗，從大型買廠開始推動永續海鮮制度，並配合積極宣傳，使國人願意購買環境友善之海鮮產品，鼓勵漁民以友善環境漁法進行漁撈作業。	本署輔導財團法人臺灣海洋保育與漁業永續基金會推動「海洋之心生態標章」計畫，透過「確保魚群永續」、「保護海洋環境」、「有效漁業管理」及「企業社會責任」四大面向進行評估，通過認證漁船授予生態標章。目前已納入鯖魚、鬼頭刀、鎖管、白帶魚、真鯪、藍圓鯪、東方齒鯪等 7 種水產品，輔導 3 組船隊共計 143 艘漁船通過認證，另積極協助拓展產品通路，已與 98 家「愛海店家」進行合作，其中鯖魚不僅與罐頭加工廠合作，開拓量販店(家樂福)銷售通路，並與臺鐵臺中餐廳合作，製作鯖魚便當於中部車站販售。111 年度預計納入皮刀魚、杜氏鰱、正鯉及紅星梭子蟹，逐步將重要水產物種輔導推動取得生態標章。
(三十一)	民國 109 年委辦「遠洋海上觀察及巡護檢查任務」經費編列 6,930 萬 5 千元，為強化整體覆蓋率，110 年編列 8,100 萬元，111 年亦維持原列數，該計畫為以符合國際規範之觀察員涵蓋率。然而，根據執行報告顯示，109 年因 COVID-19 疫情影響，世界各國封鎖邊境，造成觀察員派遣困難，故於 109 年下半年度暫停招募，截至 109 年底觀察員總數為 69 人。此外，109 年我大西洋大目鯖觀察員涵蓋率為 5.77% 與我國所設定之目標 10% 相差甚遠，印度洋 24 米以下鮪延繩釣涵蓋率僅 3.46%，亦未達 5% 之	(一) 本署委託國立臺灣海洋大學許為元教授於 110 年 1 月 1 日進行強化電子觀察員之研發與運用，目前仍有 3 艘我國籍遠洋漁船於 111 年 4 月時陸續裝載電子觀察員出港進行海上試驗，目前尚未返港。 (二) 另已完成 111 年度漁船裝設監視影像攝錄影系統(CCTV)補助作業要點公告事宜，預計於 8 月份開始補助漁民裝設 CCTV。 (三) 觀察員訓練課程有部分需要實做(例：耳石採樣等訓練課程)，較不宜採用視訊

行政院農業委員會漁業署及所屬

立法院審議中央政府總預算案所提決議、附帶決議及注意辦理事項辦理情形報告表

中華民國 111 年度

決 議 、 附 帶 決 議 及 注 意 事 項		辦 理 情 形
項 次	內 容	
	目標。行政院農業委員會漁業署及所屬雖然於疫情期間執行效率受阻，爰要求行政院農業委員會漁業署仍需透過各項電子化設備產品，例如要求安裝 CCTV，並且挪撥相關經費強化電子觀察員研發與運用，藉以輔助觀察員之角色；此外，亦可透過視訊等方式強化觀察員教育訓練與交流，使整體漁業管理得以有效監督與永續發展。	方式，然屬於靜態之課室教學，亦有部分與專家學者採用視訊方式為觀察員持續進行教育訓練。 (四) 為達南太平洋區域性漁業管理組織 (SPRFMO) 鮫釣觀察員涵蓋率要求，111 年 7 月 22 日於國立臺灣海洋大學海洋事務與資源管理所舉行 111 年度第 1 次鮫釣觀察員進階訓練課程。
(三十二)	過度捕撈為海洋生物多樣性最大的威脅，其關鍵驅動力乃至有害的漁業補貼。各國政府長期以補貼增進船隊捕撈產能，船隻因而得以在海上停留更久的時間並到更遠的地方捕魚，進而鼓勵過度捕撈，甚至非法捕魚；因此該些補貼被視為有害補貼，而漁船用油補貼即是關鍵項目之一。目前全球超過三分之一的魚種，因長期捕撈其族群數量已低於可永續捕撈的水準，嚴重危害到諸多開發中國家蛋白質來源與仰賴其維生的人民，各國政府仍每年提供約 220 億美元有害補貼，台灣更位居全球前十名，行政院農業委員會漁業署 111 年度預算中「漁業用油補貼」經費 10 億 1,688 萬 6 千元，已較 110 年減列 9,312 萬 3 千元，值得鼓勵。爰要求行政院農業委員會漁業署逐步降低用油補貼，並於 111 年 6 月前規劃強化漁船能源效率之策略，並將書面報告送至立法院經濟委員會。	本項決議業以 111 年 5 月 24 日農授漁字第 1111325259 號函，向立法院提出書面報告在案。
(三十三)	111 年度行政院農業委員會漁業署「漁業科技研究發展」計畫項下編列「水產加工及品質安全檢測」經費 284 萬 8 千元，較 110 年度減列辦理以科學方法辨識烏魚子之產地來源研究等經費 882 萬元。為要求行政院農業委員會漁業署落實水產加工及品質安全檢測，請行政院農業委員會漁業署向立法院經濟委員會提交「如何維持水產加工及品質安全檢測可靠度」書面報告。	本項決議業以 111 年 3 月 2 日農授漁字第 1111313739 號函，向立法院提出書面報告在案。
(三十四)	111 年度行政院農業委員會漁業署「漁業科技研究發展」計畫項下編列「加強海洋漁業資源合理利用及管理經費 4,745 萬 9 千元，較 110 年度增列辦理遠洋觀察員漁業資料分析及檢核研	本項決議業以 111 年 3 月 11 日農授漁字第 1111313881 號函，向立法院提出書面報告在案。

行政院農業委員會漁業署及所屬

立法院審議中央政府總預算案所提決議、附帶決議及注意辦理事項辦理情形報告表

中華民國 111 年度

決 議 、 附 帶 決 議 及 注 意 事 項		辦 理 情 形
項 次	內 容	
	究等經費 399 萬 6 千元。為要求行政院農業委員會漁業署落實計畫效益明確化，請行政院農業委員會漁業署向立法院經濟委員會提交「如何落實遠洋觀察員漁業資料分析及檢核研究，強化海洋漁業資源合理利用及管理」書面報告。	
(三十五)	行政院農業委員會漁業署歲出預算第 1 目「漁業科技研究發展」，其中針對「03 加強海洋漁業資源合理利用及管理」部分，由於各國為解決漁業捕撈混獲問題而採技術改良與政策雙管齊下，行政院農業委員會漁業署亦曾於 110 年度公開徵求研究計畫辦理「三大洋減緩混獲物種影響之研究」，提供我國管理機關以及國際區域性漁業組織我國漁船於三大洋作業時物種混獲的情形，做為保育措施之用，然研究結果還來不及運用，同年 8 月 12 日，美國國家海洋暨大氣總署（NOAA）即以涉非法漁業與海龜混獲等事由，將台灣列入 IUU 名單，顯見主管機關雖能預見問題，最終仍只是透過委託研究來消極因應。爰此，請行政院農業委員會漁業署就混獲問題提出具體改善措施及有效監管計畫等，向立法院經濟委員會提供書面報告。	本項決議業以 111 年 3 月 14 日農授漁字第 1111313882 號函，向立法院提出書面報告在案。
(三十六)	行政院農業委員會漁業署歲出預算第 3 目「漁業管理」項下「01 企劃管理」業務之一為辦理行政院農業委員會漁業署各項補助及委辦計畫審查、追蹤考核、績效評估、並實地查證重要計畫之成效。查，110 年 3 月 18 日美國國際貿易委員會針對 IUU 所提報告指出，台灣遠洋漁業被認定在太平洋地區有較多 IUU 非法漁業行為，其中即包含違反國際勞工公約，甚至明指美國勞工部早於 109 年 9 月宣布將台灣遠洋漁獲列入其「童工或強迫勞動生產之貨品清單」，反觀行政院農業委員會漁業署往年編列預算補助或委託辦理外籍船員人權保障、漁船動態管理等計畫，卻一再遭美方列入黑名單中，顯見計畫考核、績效評估，乃至實地查證均流於形式。爰此，請行政院農業委員會漁業署向立法院經濟委員會提出檢討改進書面報告。	本項決議業以 111 年 5 月 17 日農漁字第 1111333039 號函，向立法院提出書面報告在案。

行政院農業委員會漁業署及所屬

立法院審議中央政府總預算案所提決議、附帶決議及注意辦理事項辦理情形報告表

中華民國 111 年度

決 議 、 附 帶 決 議 及 注 意 事 項		辦 理 情 形
項 次	內 容	
(三十七)	我國漁業查察強迫勞動及人口販運問題尚未充分改善，此況實有損我國國際形象，亦有違我國人權保障之核心價值，故行政院農業委員會漁業署應針對各項法規及監督管理機制之不足，積極研擬改善方案。爰此，請行政院農業委員會漁業署向立法院經濟委員會提出專案報告。	本項決議業以 111 年 5 月 12 日農授漁字第 1111334035 號函，向立法院提出專案報告在案。
(三十八)	依立法院預算中心評估報告指出，美國國家海洋暨大氣總署於 110 年 8 月 12 日發布「國際漁業管理改善報告」中指出，我國涉及非法（IUU）漁業（鯊魚割鰭棄身等）及（海龜）混獲（未採取與美國國內法等效之措施）行為，若未於 2 年內採取具體改善措施，美國恐將祭出限縮漁船停靠港口或限制漁獲貿易等相關制裁，爰請行政院農業委員會漁業署應持續與美國諮商並加強漁業管理，打擊 IUU 漁業，符合國際規範，共同保育漁業資源。	我方在美方發表「國際漁業管理改善報告」後，旋即向美方提出啟動雙邊諮商之請求，本署與美國國家海洋暨大氣總署（NOAA）已於 110 年 11 月 3 日及 12 月 9 日，分別就 IUU 漁捕議題及海龜混獲議題，以視訊會議方式舉行首次雙邊諮商；兩議題第 2 次雙邊諮商併於 111 年 5 月 26 日舉行，美方感謝我方主動積極回應，並讚賞會議效率甚高；我方並於 111 年 7 月 13 日提供進度報告等書面資料，雙方持續透過電郵交換意見，目前規劃於 111 年 9 月舉行第 3 次諮商會議。我方與美方持續諮商及合作，共同養護海洋資源。
(三十九)	111 年度行政院農業委員會漁業署「漁業管理—03 遠洋漁業管理」經費編列 4 億 2,141 萬 8 千元，用於「遠洋漁業永續發展—落實責任漁業消除非法漁撈計畫」辦理。根據監察院 110 年 5 月份 110 財調 0007 號調查報告，截至 109 年 9 月底止，我國遠洋漁船計 1,106 艘，境外聘僱外籍漁工人數約 2 萬 2 千餘人，是遠洋漁業大國。然美國勞工部 109 年 9 月公布之「童工或強迫勞動生產之貨品清單」中將我國遠洋漁船漁獲列入其中，據監察院調查報告所示，早於綠色和平基金會早於 109 年 2 月即函知行政院農業委員會漁業署、外交部、勞動部等相關機關告知提報我國遠洋漁船涉及強迫勞動事宜予美國，惟相關機關除公文往返外無積極作為，致我國遠洋漁船漁獲被美國列於「童工或強迫勞動生產之貨品清單」，致令我國形象遭嚴重打擊與傷害，核有違失。爰此，請行政院農業委員會漁業署於 3 個月內向立法院經濟委員會，就改善我國遠洋漁船強迫勞動情事防範與查處提出精進	本項決議業以 111 年 5 月 17 日農授漁字第 1111334129 號函，向立法院提出書面報告在案。

行政院農業委員會漁業署及所屬

立法院審議中央政府總預算案所提決議、附帶決議及注意辦理事項辦理情形報告表

中華民國 111 年度

決 議 、 附 帶 決 議 及 注 意 事 項		辦 理 情 形
項 次	內 容	
	作為及執行成效之書面報告。	
(四十)	美國於 2020 年 9 月 30 日公布第 9 版「童工或強迫勞動生產之貨品清單」，首度將我國遠洋漁獲列入清單，美國勞工部亦指出，台灣因調查人力及協議不足，讓遠洋船隊（DWF）台灣籍漁船以及台灣船東擁有的權宜船勞力剝削問題持續存在，外籍漁工人權缺乏保障，重創國家形象。爰請行政院農業委員會漁業署就遠洋漁業外籍漁工人權保障問題，向立法院經濟委員會提出具體檢討及改善方案。	本項決議業以 111 年 5 月 17 日農授漁字第 1111334135 號函，向立法院提出書面報告在案。
(四十一)	海內外多個非營利組織於 110 年 7 月共同舉辦國際記者會，表示我國打擊漁業中之強迫勞動及人口販運問題尚未充分改善（如現有檢查員主要檢查非法漁業等事項，缺乏勞動檢查，及未能快速處理外籍漁工申訴內容等），為維護我國國際形象，行政院農業委員會漁業署應針對各項法規及監督管理機制不足之處，積極研謀改進，外籍船員的權益與待遇應持續改善，請行政院農業委員會漁業署向立法院經濟委員會提出書面報告。	本項決議業以 111 年 3 月 4 日農授漁字第 1111332872 號函，向立法院提出書面報告在案。
(四十二)	鑑於美國在台協會連續 3 年度（107 至 109 年度）發布之人口販運問題報告（台灣部分），均就外籍漁工（船員）人權等問題提出建議，為改善外籍船員權益，111 年度行政院農業委員會漁業署於「漁業管理－遠洋漁業」之「遠洋漁業永續發展－落實責任漁業消除非法漁撈計畫」辦理境外僱用外籍船員權益保障及國人經營外籍漁船（簡稱 FOC，亦稱權宜船）之管理等，並新增「漁業管理－漁業與人權行動計畫」強化仲介及 FOC 等管理。揆諸美國在台協會 110 年 7 月間「美國 2021 年人口販運問題報告（台灣部分）」指出，我國符合消除人口販運問題之最低標準（評為第 1 列），主要因政府已持續加強海事產業之勞動檢查，且相較 108 年度向涉及剝削之漁船業主追索非法扣留工資情形益增加。雖我國相關作為及政策符合最低標準，然因官方利害關係人採取被害人身分鑑別程序時有成效不	本項決議業以 111 年 5 月 17 日農漁字第 1111333911 號函，向立法院提出專案報告在案。

行政院農業委員會漁業署及所屬

立法院審議中央政府總預算案所提決議、附帶決議及注意辦理事項辦理情形報告表

中華民國 111 年度

決 議 、 附 帶 決 議 及 注 意 事 項	辦 理 情 形
項 次	內 容
	<p>彰狀況，及相關機關調查人力及規定仍有不足，肇致部分被害人更難以取得司法資源及保護照顧，遠洋漁對勞力剝削之鑑別、調查及起訴依舊困難，因此該份報告提出之 17 項優先要務建議中與遠洋漁業及外籍漁工管理等相關至少計有 10 項；另因海內外多個非營利組織於同月共同舉辦國際記者會，對於我國列為美國人口販運問題報告第 1 列並不認同，表示我國打擊漁業中之強迫勞動及人口販運問題尚未充分改善（如現有檢查員主要檢查非法漁業等事項，缺乏勞動檢查，及未能快速處理外籍漁工申訴內容等），為維護我國國際形象，行政院農業委員會漁業署允宜針對各項法規及監督管理機制不足之處，積極研謀改進。爰此，請行政院農業委員會漁業署應就近年執行結果、相關管理監督規定及機制尚有加強改善之處，檢討並向立法院經濟委員會提出專案報告。</p>
(四十三)	<p>依據聯合國糧農組織（FAO）第 34 屆漁業委員會，FAO 會員簽署首份永續漁業及水產養殖宣言，鼓勵加強採取行動對抗非法（IUU）漁業，以永續方式管理水域資源，因我國海洋漁業捕撈產量於全球位居前列，為重要公海捕魚國之一，自有義務約束國籍漁船遵守國際漁業規範，共同保育漁業資源。惟依美國國家海洋暨大氣總署於 110 年 8 月 12 日發布之「國際漁業管理改善報告」，我國涉及非法漁業及海龜混獲等行為，若未於 2 年內採取具體改善措施，美國恐將祭出限縮漁船停靠港口或限制漁獲貿易等相關制裁。其中行政院農業委員會漁業署對於捕獲海龜之相關規定，主要包含漁船應備有釋放意外捕獲海龜之器具、對於活體海龜應促進其復原後放回海中及如為屍體應丟棄，並應於漁撈日誌及電子於獲回報系統填報等，至於是否能視為美國等效措施（如採用美國之大型圓形規格，以減少與海龜互動，降低混獲海龜之機率），則應持續與美國進行諮商。且前項報告提及有關非法（IUU）漁業（鯊魚割鰭棄身等）情形，我國「鯊魚鰭不離身」政策自 101 年度起實施，倘有鰭身分離</p>
	<p>本項決議業以 111 年 5 月 18 日農漁字第 1111334147 號函，向立法院提出專案報告在案。</p>

行政院農業委員會漁業署及所屬

立法院審議中央政府總預算案所提決議、附帶決議及注意辦理事項辦理情形報告表

中華民國 111 年度

決 議 、 附 帶 決 議 及 注 意 事 項		辦 理 情 形
項 次	內 容	
	情形，依照「漁船捕獲鯊魚魚鰭處理應行遵守及注意事項」第 6 點規定將處漁業人及船長收回漁業執照、幹部船員執業證書或船員手冊 1 年以下之處分，檢視 101 年至 110 年 6 月底行政院農業委員會漁業署及海岸巡防機關人員港口檢查執行成果後可悉，近年執行港口檢查情形較 105 年以前有減少趨勢，至處分漁船數於 104 年度及 105 年度達到高峰，後續年度已逐漸降低，然因鯊魚割鰭棄身屬 IUU 定義之非法捕魚，又我國鯊魚類生產量近年度未有明顯減少，行政院農業委員會漁業署應適時檢討現有鯊魚鰭不離身相關措施執行成效，並積極加強宣導漁民正確觀念。爰此，請行政院農業委員會漁業署檢討上開疑義，並向立法院經濟委員提出專案報告。	
(四十四)	氣候變遷與為了減緩氣候變遷所是這的再生能源設施，都會影響我國漁業棲地環境生態，未來必須持續尋找氣候變遷調適、海洋再生能源與漁業永續發展共贏之模式。請行政院農業委員會漁業署依據過去舉辦漁客松之精神，每年一次，邀請海洋能源開發商、漁民團體、保育與漁業經濟學者、環保團體進行交流，研討如何將海洋能源開發之回饋金、政府公務預算、民間在地行動予以整合，推動實質促進漁業永續發展。	(一) 本署業與漁業及海洋再生能源相關產、官、學、研及保育團體組成「臺灣西海岸永續漁業推動平臺」，每季針對海洋能源開發過程中，漁業所遭遇的問題進行討論與研擬相關解決方案，期能共同兼顧能源開發與漁業永續發展，將視討論議題評估規劃辦理交流會議。 (二) 111 年已於 8 月 9 日辦理「臺灣西海岸永續漁業共識營」，邀請中央相關部會、西海岸各縣市政府、區漁會、開發廠商、公民團體及專家學者，以世界咖啡館分組討論方式，激盪彼此想法，尋求兼顧能源開發與漁業永續之方案。
(四十五)	行政院農業委員會漁業署提供 110 年度前鎮漁港建設專案中長程計畫預算編列及執行情形，預算數合計 2 億元，執行數合計僅 8,353 萬 9 千元。該計畫 111 年度行政院農業委員會漁業署大幅增列預算（24 億 8,500 萬元）辦理相關主體工程，為避免影響後續計畫辦執行，行政院農業委員會漁業署宜積極檢討調整相關工程設計及經費配置，並加速縝密審查基本設計內容。	有關決議所提檢討調整相關工程設計及經費配置，並加速審查基本設計內容事，經檢核「前鎮漁港建設專案中長程計畫」內各項工作，皆已於 110 年完成工程設計，並於 111 年進入工程施工階段，爰 111 年經費已延續 110 年設計成果與實際施工進度安排，做合理之配置。

**行政院農業委員會漁業署及所屬
公務船舶明細表**

中華民國112年度

單位：新臺幣千元

船舶編號	交船日期	噸數	油料費			養護費	其他	備註
			數量(公升)	單價(元)	金額			
漁訓貳號	79年12月	1,211	152,000	20.393	3,100	5,623	1,839	
漁建貳號	78年11月	275	110,000	20.393	2,243	4,068	1,331	
合計			262,000		5,343	9,691	3,170	

說明：

- 1.油料費包含預計辦理執行台日漁業協議海域巡護任務預估100,000公升。
- 2.養護費欄位填報資料包含：歲修、零配件、耗材、汽柴油以外油品(例如：機油、黃油、冷凍油)。
- 3.其他欄位填報資料包含：船體險、檢驗費、船舶水電瓦斯費、船舶數據通訊費及船員工作制服等。

肆、附 錄

附錄一、
行政院農業委員會
漁業署

行政院農業委員會漁業署

目 次

中華民國 112 年度

頁 次

一、	歲出計畫提要及分支計畫概況表·····	203-236
二、	各項費用彙計表·····	237-240
三、	人事費彙計表·····	241-241
四、	預算員額明細表·····	242-243
五、	公務車輛明細表·····	244-244

行政院農業委員會漁業署
歲出計畫提要及分支計畫概況表
中華民國112年度

經費門併計

單位：新臺幣千元

工作計畫名稱及編號	5251201200 漁業科技研究發展	預算金額	116,863
計畫內容：		預期成果：	
1. 智慧農業漁產業技術研發應用推廣計畫。 2. 外來水產動物之防除監測研究。 3. 適地適養各縣市重點養殖物種分析。 4. 多元航遙測技術建構水產養殖監控與資訊雲分析利用。 5. 午仔魚疾病防治策略及成長影響評估。 6. 建構泰國蝦清淨種原及良好種苗生產模式。 7. 強化草蝦養殖管理及生產體系研究。 8. 研發開放式海域防災型智能箱網養殖模式。 9. 遠洋漁業漁場解析及經濟物種資源評估。 10. 建立重要海洋經濟性魚類漁場變動預測模式。 11. 遠洋觀察員漁業資料分析及檢核研究。 12. 漁業科技計畫成果發表及學術研討會。 13. 水產品多元利用開發研究。 14. 以科學方法辨識鰻魚之產地來源研究。 15. 水產品品質提升改善及加工機械試用性評估。 16. 參與國際漁業組織科學合作研究計畫。 17. 海域輻射安全重點洄游魚類取樣作業計畫。 18. 臺灣沿近海及遠洋漁業受損影響評估計畫。 19. 海洋漁業碳排係數建立及養殖漁業產品類別規則(PCR)研究。 20. 節能減碳之漁船設備開發與應用。		1. 開發電子觀察員系統，進行實測驗證效能，加速成果產出專利及商品化，彰顯我國打擊IUU漁獲之國際形象。 2. 持續更新建置入侵淡水魚類資料庫，監測入侵種水產動物之分布與影響，提供抑制外來入侵種建議與協助。 3. 蒐集宜、花、東及澎湖等地經濟水產養殖物種、運銷通路及養殖管理數據，以實際科學數據驗證分析建構適地適養模式，做為友善養殖模式推廣參據。 4. 導入衛星遙測資訊結合養殖魚塢地理資訊系統，掌握我國陸上養殖魚塢、海上箱網及淺海養殖牡蠣之養殖分布狀況，做為養殖生產預測及災害影響評估參據。 5. 建立養殖午仔魚主要疫病之好發模式，及疾病防治SOP，輔導業者提升安全及友善之生產模式，減少養殖午仔魚病害發生。 6. 建立泰國蝦種源管理及種苗生產作業程序，減少養殖過程之疫病發生機會，提升漁民收益。 7. 透過優良草蝦種源管理及種苗生產供應，並蒐集養殖生長數據進行生長效益分析評估，建立標準養殖生產作業程序，提升養殖收穫效益。 8. 建置低成本可量測箱網網袋變形技術，發展適合臺灣海域之海上箱網設施動力數值模式，彙整各項資訊至雲端智能自動化平臺分析監控系統，達成雲端數據分析之e化管理，加速產業落地應用。 9. 建立我國捕獲鮪、旗、鯊類及其他重要漁獲物種之資源調查與評估資料庫，提供國際資源科學會議討論所需之科學依據，除強化我國資源養護形象及參與國際漁業組織之地位，亦做為提供漁政單位後續政策擬定之參考。 10. 完成我國沿近海漁業資源評估及主要漁獲魚種之分布特性，提出漁業生物資源合理開發利用之建議，做為漁業生產和資源預警管理之科學依據；分析臺灣沿近海漁業及主要漁獲魚種之漁獲量，提升漁獲統計資料之正確性；透過大數據分析航程紀錄器(VDR)與漁船漁獲、漁場等資料，掌握漁業實際動態資訊，做為後續漁業管理之參考依據。 11. 藉由視覺化資料加速檢核我國派駐於遠洋漁船之觀察員填報資料，確保後端提供科學研究所使用之資料品質，並藉由檢核經驗規劃觀察員回訓課程，提升海上觀測紀錄表填寫品質。 12. 完成漁業科技成果知識平臺，將科研資訊公開透明化並傳達予民眾及業界瞭解；辦理漁業主題論壇與研討會，透過產官學研交流及橫向溝通加速科技研究進程及成果擴散，協助技術落地，使科技研究更貼近產業問題。 13. 開發出以大宗水產品為主原料之水產加工食品，以提升國人水產品需求量與消費量。 14. 建立國產鰻魚產地判別辨識技術，避免進口鰻魚產製品混充國產貨，確保產地真偽及建立市場區隔，保障國內消費者及養殖漁民權益。 15. 藉由了解市場水產品需求評估導入水產加工設備可行性，引導帶動國內加工出口業者拓展潛在市場，提升國人年食魚量及外銷量。 16. 參與國際漁業組織相關科學會議，發表研究報告或共同合作分析，建立溝通管道與善盡國際責任，除提升我國於各組織之能見度，亦可掌握會議情形與後續因應，俾提供管理單位在國際組織擬訂管理決策時，爭	

行政院農業委員會漁業署
歲出計畫提要及分支計畫概況表
中華民國112年度

經資門併計

單位：新臺幣千元

工作計畫名稱及編號	5251201200 漁業科技研究發展	預算金額	116,863
-----------	---------------------	------	---------

- 取我國權益。
17. 針對我國經濟魚種及洄游魚種，進行定期採樣，並送核研所進行生物氫檢測分析，以確認臺灣周遭漁場之魚類體內是否受到含氫處理水排放之影響。
 18. 針對氫水排放事件可能造成之「漁業風評傷害」影響，建立排放前之背景基線數據庫，以確認臺灣周遭漁場之魚類體內是否受到含氫處理水排放之影響，保障我國漁業之風評及民眾安全。
 19. 建立海洋漁業碳排係數，以掌握漁業碳排狀況，做為節能技術開發參考依據。另依據生命週期評估(LCA)建置養殖漁業產品之碳足跡產品類別規則(PCR)，並配合環保署碳足跡產品類別規則審議規範，做為養殖漁業產品之碳足跡計算依據。
 20. 發展小型漁船節能技術，整合燃油引擎及馬達之油電混合動力系統，可在航行時使用馬達電池動力有效減少燃料使用及二氧化碳排放。

分支計畫及用途別科目	金額	承辦單位	說明
01 漁業生產及管理自動化	6,580	企劃組	本分支計畫辦理內容如下：
4000 獎補助費	6,580		1. 智慧農業漁產業技術研發應用推廣計畫。
4030 對特種基金之補助	6,580		2. 獎補助費6,580千元，係補助大專院校辦理。
02 提升養殖漁業生產與管理技術研究	31,334	企劃組	本分支計畫辦理內容如下：
4000 獎補助費	31,334		1. 外來水產動物之防除監測研究。
4030 對特種基金之補助	29,334		2. 適地適養各縣市重點養殖物種分析。
4040 對國內團體之捐助	2,000		3. 多元航遙測技術建構水產養殖監控與資訊雲分析利用。
03 加強海洋漁業資源合理利用及管理	38,136	企劃組	4. 午仔魚疾病防治策略及成長影響評估。
2000 業務費	4,619		5. 建構泰國蝦清淨種原及良好種苗生產模式。
2003 教育訓練費	19		6. 強化草蝦養殖管理及生產體系研究。
2036 按日按件計資酬金	1,000		7. 研發開放式海域防災型智能箱網養殖模式。
2039 委辦費	3,200		8. 獎補助費31,334千元，係補助大專院校、民間團體或其他學術研究單位辦理。
2054 一般事務費	200		本分支計畫辦理內容如下：
2072 國內旅費	200		1. 遠洋漁業漁場解析及經濟物種資源評估。
4000 獎補助費	33,517		2. 建立重要海洋經濟性魚類漁場變動預測模式。
4030 對特種基金之補助	30,539		3. 遠洋觀察員漁業資料分析及檢核研究。
4040 對國內團體之捐助	2,978		4. 漁業科技計畫成果發表及學術研討會。
			5. 業務費4,619千元，包括：
			(1) 員工教育訓練費19千元。
			(2) 邀請專家學者協助科技計畫審查及成果報告評審之出席費及交通費等1,000千元。

行政院農業委員會漁業署
歲出計畫提要及分支計畫概況表
中華民國112年度

經資門併計

單位：新臺幣千元

工作計畫名稱及編號	5251201200 漁業科技研究發展	預算金額	116,863
分支計畫及用途別科目	金額	承辦單位	說明
04 水產加工及品質安全檢測	14,835	企劃組	(3)委託辦理科技計畫績效亮點專案推動及成果推廣等3,200千元。
4000 獎補助費	14,835		(4)相關資料之印製、裝訂，辦理科技計畫實地查核，研發成果申請智慧財產權及維護專利權等200千元。
4030 對特種基金之補助	14,835		(5)國內旅費200千元。
			6.獎補助費33,517千元，係補助大專院校、民間團體或其他學術研究單位辦理。
			本分支計畫辦理內容如下：
			1.水產品多元利用開發研究。
			2.以科學方法辨識鰻魚之產地來源研究。
			3.水產品品質提升改善及加工機械試用性評估。
			4.獎補助費14,835千元，係補助大專院校辦理。
05 國際漁業科技合作	1,250	企劃組	本分支計畫辦理內容如下：
4000 獎補助費	1,250		1.參與國際漁業組織科學合作研究計畫。
4040 對國內團體之捐助	1,250		2.獎補助費1,250千元，係補助民間團體或其他學術研究單位辦理。
06 水產品放射性物質安全評估	10,128	企劃組	本分支計畫辦理內容如下：
4000 獎補助費	10,128		1.海域輻射安全重點洄游魚類取樣作業計畫。
4030 對特種基金之補助	4,750		2.臺灣沿近海及遠洋漁業受損影響評估計畫。
4040 對國內團體之捐助	5,378		3.獎補助費10,128千元，係補助大專院校、民間團體或其他學術研究單位辦理。
07 氣候變遷調適策略	14,600	企劃組	本分支計畫辦理內容如下：
4000 獎補助費	14,600		1.建立海洋漁業碳排係數及養殖漁業產品類別規則(PCR)研究。
4030 對特種基金之補助	14,600		2.節能減碳之漁船設備開發與應用。
			3.獎補助費14,600千元，係補助大專院校辦理。

行政院農業委員會漁業署
歲出計畫提要及分支計畫概況表
中華民國112年度

經費門併計

單位：新臺幣千元

工作計畫名稱及編號	5651200100 一般行政	預算金額	411,421
計畫內容： 支應本署人員維持及各項事務費用、税金、油料、保險、租金、修繕及養護等所需經費。		預期成果： 基本行政工作維持，提高行政效率。	
分支計畫及用途別科目	金額	承辦單位	說明
01 人員維持	356,766	秘書室等單位	<p>本分支計畫包括職員201人，技工4人，駕駛3人，工友5人，聘用人員56人，約僱人員35人，共計304人，計需人事費356,766千元，其中：</p> <p>1. 依據行政院109年8月28日院臺農字第1090025372號函及111年1月22日院臺農字第1100036047號函核定之「遠洋漁業永續發展-落實責任漁業消除非法漁撈計畫」辦理，執行期間110至113年，以前年度已編列969,677千元，本年度續編第3年經費468,669千元，其中本科目編列7,651千元，預計進用聘用人員9人辦理相關業務。</p> <p>2. 依據行政院111年5月20日院臺農字第1110014588號函核定之「漁業與人權行動計畫」辦理，計畫總經費603,624千元，執行期間111至114年，以前年度已編列49,609千元，本年度續編第2年經費170,107千元，其中本科目編列29,418千元，預計進用聘用人員40人辦理相關業務。</p> <p>3. 職員俸給、專業加給，計169,275千元。</p> <p>4. 約聘僱人員薪給，計60,291千元。</p> <p>5. 工友、技工及駕駛之餉給，計5,089千元。</p> <p>6. 考績獎金、年終工作獎金等，計49,550千元。</p> <p>7. 休假補助4,864千元、駐外人員房屋及眷屬補助等360千元，合共5,224千元。</p> <p>8. 超時加班費及未休假加班費等，計16,652千元。</p> <p>9. 約聘僱人員、工友、技工及駕駛退職補償金，計3,742千元。</p> <p>10. 職員退撫金、約聘僱人員離職儲金及技工工友退休準備金等，計22,122千元。</p> <p>11. 員工公保、勞保及健保等保險費補助，計24,821千元。</p>
1000 人事費	356,766		
1015 法定編制人員待遇	169,275		
1020 約聘僱人員待遇	60,291		
1025 技工及工友待遇	5,089		
1030 獎金	49,550		
1035 其他給與	5,224		
1040 加班值班費	16,652		
1045 退休退職給付	3,742		
1050 退休離職儲金	22,122		
1055 保險	24,821		
02 基本行政工作維持	54,655	秘書室等單位	<p>本分支計畫係行政單位辦理特定業務所需經費，其內容如下：</p> <p>1. 業務費52,915千元。</p>
2000 業務費	52,915		
2003 教育訓練費	60		

行政院農業委員會漁業署
歲出計畫提要及分支計畫概況表
中華民國112年度

經資門併計

單位：新臺幣千元

工作計畫名稱及編號		預算金額	
5651200100 一般行政		411,421	
分支計畫及用途別科目	金額	承辦單位	說 明
2006 水電費	5,100		(1)員工教育訓練費60千元。
2009 通訊費	4,279		(2)水電費5,100千元。
2018 資訊服務費	93		(3)辦公室電話、數據交換、網路通訊及文件寄送郵資等費用4,279千元。
2021 其他業務租金	560		(4)財產管理系統等維護費用90千元，小額軟體購置3千元，合共93千元。
2024 稅捐及規費	23,211		(5)影印機租金等費用560千元。
2027 保險費	129		(6)經管國有房地之房屋稅及地價稅等相關稅金23,002千元，公務車輛燃料使用費、牌照稅161千元及申請公務相關謄本規費等48千元，合共23,211千元。
2033 臨時人員酬金	2,011		(7)公務車輛保險費38千元，辦公廳舍保險費91千元，合共129千元。
2036 按日按件計資酬金	8		(8)僱用臨時人員4名，協助處理資料分析製作報表、公文收發及登記等工作經費2,011千元。
2051 物品	821		(9)辦理滅火、通報、避難、全民國防教育及政府採購法等各項講習訓練之講座鐘點費8千元。
2054 一般事務費	12,793		(10)購置辦公用品、檔案保存用品、文具紙張、報章雜誌、清潔衛生用品、電腦及周邊設備等相關耗材及非耗材290千元，公務車輛油料費531千元，合共821千元。
2063 房屋建築養護費	1,339		(11)各類文件印製、文康活動及會議各項雜支等818千元，員工協助方案相關經費30千元，辦理公文文書處理、檔案管理及一般庶務性工作等4,912千元，辦理辦公廳舍保全、清潔、公共區域管理及公務車駕駛等工作6,733千元，辦理媒體政策及業務宣導相關經費300千元，合共12,793千元。
2066 車輛及辦公器具養護費	716		(12)辦公廳舍、其他公用房舍及權管古蹟建物整修維護等費用1,339千元。
2069 設施及機械設備養護費	917		(13)公務車輛養護費410千元，辦公器具養護費306千元，合共716千元。
2072 國內旅費	700		(14)辦公廳舍空調、發電機、電梯、消防及會議室視訊等設備維護費917千元。
2081 運費	10		(15)國內旅費700千元。
2084 短程車資	10		(16)公務運送物料等費用10千元。
2093 特別費	158		
3000 設備及投資	1,524		
3030 資訊軟硬體設備費	1,320		
3035 雜項設備費	204		
4000 獎補助費	216		
4085 獎勵及慰問	216		

行政院農業委員會漁業署
歲出計畫提要及分支計畫概況表
中華民國112年度

經資門併計

單位：新臺幣千元

工作計畫名稱及編號	5651200100 一般行政	預算金額	411,421
分支計畫及用途別科目	金額	承辦單位	說明
			(17)短程洽公車資10千元。 (18)特別費158千元。 2.設備及投資1,524千元，包括： (1)購置伺服器、儲存系統等硬體設備1,120千元及虛擬軟體200千元，合共1,320千元。 (2)購置各項事務設備等204千元。 3.獎補助費216千元，係退休退職人員三節慰問金。

行政院農業委員會漁業署
歲出計畫提要及分支計畫概況表
中華民國112年度

經費門併計

單位：新臺幣千元

工作計畫名稱及編號	5651202000 漁業管理	預算金額	3,646,239
計畫內容：		預期成果：	
<ol style="list-style-type: none"> 綜理本署年度施政計畫、漁業產銷與發展、漁業經濟與漁產品國際貿易政策、漁業資訊電子化及落實漁港管理。 加強漁船員管理及維護漁業作業秩序，規劃推動沿近海漁業資源保育，輔導維持全國各漁業通訊電臺正常營運；辦理漁船航程紀錄器維護及汰換；辦理馬祖海域違法抽砂影響專案調查及監測。 促進遠洋漁船遵守國際規範，永續經營遠洋漁業產業；持續參與國際組織，維護遠洋漁船權益；提升資源研究品質，提高我國國際漁業領導地位；辦理收購遠洋鮪延繩釣漁船相關事宜(含漁船船體搗毀及廢棄物清運)。 落實勞動條件、強化生活條件與社會保障、強化仲介管理、監測管理機制能量、加強權宜船管理、建立深化國際合作及宣導共善夥伴關係。 即時掌握魚價變動資料、分析重要魚種之行情趨勢，並蒐集與瞭解魚價波動原因，與建置全國性漁產品產銷行情資訊即時系統；輔導漁民(業)團體事業發展，健全漁業推廣體制；確保漁船和漁民作業安全，營造優質作業環境；建立我國漁產品優質形象，擴大我國漁產品國內外市場；落實水產飼料管理工作，確保養殖水產品衛生安全；落實漁民福利救助，辦理漁船與漁民之海上作業保險、海難救助及慰問。強化養殖產業基礎資料調查，精準掌握我國養殖生產現況，落實總量控管與生產調節，引導產業依據市場需求轉型為計畫性生產模式。強化養殖場衛生安全與疫病監控，提升水產品品質，增強國際通路供貨能力，落實水產品源頭安全管理，確保國產水產品品質。 為提升漁船幹部船員專業能力，辦理各級幹部訓練班，提供符合國際公約要求之課程，辦理一般船員基本安全訓練及漁船幹部訓練；並辦理本署巡護船及訓練船之營運管理。 辦理獎勵休漁計畫，鼓勵漁民自願性休漁，降低漁獲努力量之投入，以養護漁業資源，促進永續漁業發展。 辦理漁業動力用油優惠油價補貼。 		<ol style="list-style-type: none"> 辦理計畫管考工作，掌握本署計畫執行情形及進度，提升計畫實施效率；綜理全署軟硬體設備，強化網路效能及安全，整合全署資訊應用系統，充實漁業資訊網內容，強化漁會共用軟體與漁業管理效能，縮短城鄉數位落差，並加強統計調查資料正確性，提高產業競爭力；提升前鎮等9處第一類漁港經營管理績效，維繫漁港機能。 執行漁船海上緊急通報及救援、漁政管理政令宣導、協助辦理漁業管理事務、進行船岸通聯及廣播宣導；推動沿近海漁業資源保育區、環境敏感區等之保育宣導及自主管理機制；推動娛樂漁業漁船經營管理及航行安全，並加強休閒服務品質及確保消費者安全。 研析國際漁業規範，以供參與國際組織參考；參加多場次國際漁業組織會議，維護遠洋作業權益；舉行雙邊漁業會談，推動國際漁業合作管理；拓展國內大宗魚貨市場，減少依賴國外市場壓力，達到產銷調節效果；加強國內外漁業基地業務，確實掌控漁船動態及外來船員資料，繼續輔導漁船措施以維產業永續經營。 每年參與10個以上國際漁業管理組織，維持我國參與權利。藉由參與機會研商漁獲配額分配及管理措施等議題，維持漁獲配額分配與我國船隊相稱。 打擊非法漁業行為，使我國漁船每年被國際漁業管理組織列入非法、未報告及未受規範(IUU)漁船名單船數不超過5艘；落實公海登臨及港口檢查，每年抽檢船數達5%，以降低漁船違規事件發生；因應國際趨勢監控漁船船位，對公海作業漁船船位掌握達95%以上；因應各區域性漁業管理組織(RFMOs)對觀察員涵蓋率之要求，針對遠洋漁船派遣觀察員之涵蓋率達5%以上。 有效落實薪資給付，解決或減少債務束縛問題；確立出勤紀錄記載，避免工時過長爭議；新建漁船符合ILO-C188標準接軌國際；確保漁船外籍船員於海上、陸上均有適當生活照護；提升境內僱用外籍船員勞工保險投保率；強化仲介管理，降低外籍船員行蹤不明比例；公開外籍船員權益資訊，船員申訴管道更多元化，促進保障其工作權益；提高遠洋漁船經營者企業社會責任意識，勞資更和諧。 掌握全球漁產品產銷資訊概況，促進供需均衡，穩定漁產品市場價格；健全水產品安全管理體制，建立與落實衛生管理；促進漁業升級，提升養殖產業競爭力；保障漁民人身及財產安全，維護及照顧漁民基本需求，輔導漁民(業)團體健全管理。完善整體產業鏈供應情資，以全面性進行產業結構調整布局。建立優良種苗生產體系，降低後端養殖戶承接風險，提升我國水產種苗外銷質與量。動態分析與預測產地與市場供需狀況，適時啟動產銷調節措施，將產銷失衡發生率降至最低。強化產地標示輔導作業，建立優良國產品牌價值，穩定國產水產品生產供應量。擴大辦理登錄場制度，標準化養殖生產模式，達到安全溯源、環境友善等目的為加入CPTPP做好準備，拓展多元市場通路。 培育漁船漁航、輪機、電信等各級幹部船員及普通船員，提高船員專業能力，以確保漁船(民)海上作業安全。 預計輔導約10,000艘漁船(筏)參與休漁計畫，每船(筏)自願性休漁120天，計減少約1,200,000船-天之漁獲努力量。 	

行政院農業委員會漁業署
歲出計畫提要及分支計畫概況表
中華民國112年度

經資門併計

單位：新臺幣千元

工作計畫名稱及編號	5651202000 漁業管理	預算金額	3,646,239
-----------	-----------------	------	-----------

10.實施漁業動力用油優惠油價政策，核實核算優惠用油量，減少漁船主購油資金負擔。

分支計畫及用途別科目	金額	承辦單位	說明
01 企劃管理	45,067	企劃組	本分支計畫辦理內容如下：
2000 業務費	41,591		1.研擬規劃本署年度施政計畫，並審核地方政府漁業部門之年度施政計畫。
2006 水電費	189		2.研擬漁業產銷與發展計畫，辦理本署各項補助及委辦計畫審查、追蹤考核、績效評估，並實地查證重要計畫之成效。
2009 通訊費	1,350		3.辦理第一類漁港營運管理工作。
2018 資訊服務費	12,110		4.賡續強化本署區域網路及網際網路效率。
2021 其他業務租金	1,850		5.整合電子化公文管理及內部資訊線上簽核系統，強化漁業管理資訊系統連線安全及身分鑑別機制，建立電子化政府之資訊應用系統。
2036 按日按件計資酬金	70		6.加強漁業行政及相關人員知識社群、漁業資料倉儲及知識文件資源分享，建構資通安全機制，提升服務效能。
2039 委辦費	23,333		7.辦理備份321建置計畫。
2045 國內組織會費	10		8.辦理漁港區域油污染應變計畫。
2051 物品	141		9.業務費41,591千元，包括：
2054 一般事務費	1,353		(1)水電費189千元。
2072 國內旅費	1,034		(2)本署網際網路數據專線線路費及多元訊息管理平臺通訊費等1,350千元。
2078 國外旅費	151		(3)本署(含南北辦公區)伺服器主機、磁碟陣列及其他周邊資訊設備之維護(運)費850千元；本署(含南北辦公區)電腦機房、全署網路設備(包括路由器、網路交換器、防火牆等)與個人電腦維護費3,200千元；持續推動辦理本署資訊安全防護監控、資訊安全管理系統維護與驗證、個資管理等工作3,400千元；本署北高兩地重要資訊系統自動備份系統、簡訊平臺及檔案伺服器維護費1,900千元；為使行政業務運作順暢，賡續辦理公文線上簽核系統、計畫經費整合管理、行政管理應用(含人事、會計等)計畫管考資料庫等其他資訊應用系統維護1,850千元；辦理本署漁業資訊服務網網站之提升與維運費560千元；防毒軟體及其他公務
3000 設備及投資	3,476		
3030 資訊軟硬體設備費	3,350		
3035 雜項設備費	126		

行政院農業委員會漁業署
歲出計畫提要及分支計畫概況表
中華民國112年度

經資門併計

單位：新臺幣千元

工作計畫名稱及編號	5651202000 漁業管理	預算金額	3,646,239
分支計畫及用途別科目	金額	承辦單位	說明
			<p>使用軟體之授權及更新維護費350千元，合共12,110千元。</p> <p>(4)影印機租金等150千元，本署經管第一類漁港即時監控租賃數位式影像遠端監錄系統設備等1,700千元，合共1,850千元。</p> <p>(5)本署漁業諮詢委員會委員出席費22千元，邀請專家、學者協助審查本署相關計畫及採購案出席費38千元，國外會議資料或文件之翻譯費等10千元，合共70千元。</p> <p>(6)委辦費23,333千元，包括：</p> <p><1>委託辦理臺日漁業科研諮商會議暨研討會145千元。</p> <p><2>委託辦理強化漁業統計調查計畫1,600千元。</p> <p><3>委託辦理代管第一類漁港計畫19,333千元。</p> <p><4>委託辦理漁港區域油污污染應變計畫2,255千元。</p> <p>(7)參加台灣地球觀測學會會費10千元。</p> <p>(8)購置辦公用品、文具紙張、報章雜誌、資料夾、碳粉匣、電腦用品及相關耗材等141千元。</p> <p>(9)辦理漁業統計年報、重要施政統計手冊及各類文件印製等184千元，漁業產銷報告、文書處理及一般庶務性工作、網頁委外英文翻譯、漁業成果展示及會議各項雜支等335千元，辦理計畫查證及查核等550千元；辦理媒體政策及業務宣導相關經費284千元，合共1,353千元。</p> <p>(10)國內旅費1,034千元。</p> <p>(11)國外旅費151千元，係參加有關漁業談判、經貿及保育之國際性組織相關會議所需經費。</p> <p>10.設備及投資3,476千元，包括：</p> <p>(1)汰換逾使用年限且不堪使用之個人電腦、伺服器及網路設備等相關資訊設備250千元；強化本署內部資訊網管理系統之整合，導入流程管理模組600千元；強化</p>

行政院農業委員會漁業署
歲出計畫提要及分支計畫概況表
中華民國112年度

經資門併計

單位：新臺幣千元

工作計畫名稱及編號		預算金額	
5651202000 漁業管理		3,646,239	
分支計畫及用途別科目	金額	承辦單位	說明
02 漁政管理	180,751	漁政組	漁業相關資料收集運用，增修及擴充漁業調查統計系統功能500千元；備份321建置計畫2,000千元，合共3,350千元。 (2)購置各項事務設備等126千元。
2000 業務費	80,719		本分支計畫辦理內容如下：
2006 水電費	150		1.特定、娛樂漁業經營許可及漁船船員證照核(換)發與管理。
2009 通訊費	100		2.兩岸漁業交流及漁事糾紛案件處理。
2021 其他業務租金	160		3.沿近海漁業巡護及違規作業漁船之協調與處理。
2036 按日按件計資酬金	345		4.漁船與船員海難救護之處理。
2039 委辦費	67,306		5.漁業通訊電臺營運輔導。
2045 國內組織會費	25		6.漁船航程紀錄器維護管控。
2051 物品	2,128		7.推動休閒漁業之發展。
2054 一般事務費	8,030		8.沿近海漁業資源永續利用及教育宣導。
2069 設施及機械設備養護費	450		9.馬祖海域受違法抽砂影響專案調查及監測計畫。
2072 國內旅費	1,510		10.業務費80,719千元，包括：
2075 大陸地區旅費	378		(1)水電費150千元。
2078 國外旅費	102		(2)郵資、傳真及電話通訊費等100千元。
2081 運費	35		(3)影印機租金等160千元。
3000 設備及投資	400		(4)委請專業律師顧問費75千元、洽請學者專家出席漁政管理諮詢會議等出席費180千元，辦理講習、研討及推廣等講師授課鐘點費90千元，合共345千元。
3035 雜項設備費	400		(5)委辦費67,306千元，包括：
4000 獎補助費	99,632		<1>委託辦理兩岸漁船船員勞務合作相關業務計畫等2,300千元。
4005 對直轄市政府之補助	43		<2>委託辦理漁船航程資訊系統維運與改善、汽油機漁船(筏)航程資料檢核計畫等1,083千元。
4010 對各縣市政府之補助	1,400		<3>委託辦理走私進口漁產品銷毀處理等166千元。
4040 對國內團體之捐助	98,189		<4>委託辦理漁船筏及漁具沒入銷毀等492千元。
			<5>委託辦理漁船員動員組訓等265千元。
			<6>委託辦理建置沿近海漁業智能管理作業環境及漁獲資料查報匯集分析等63,000千元。
			(6)參加中華搜救協會、中華民國溪流環境

行政院農業委員會漁業署
歲出計畫提要及分支計畫概況表
中華民國112年度

經資門併計

單位：新臺幣千元

工作計畫名稱及編號	5651202000 漁業管理	預算金額	3,646,239
分支計畫及用途別科目	金額	承辦單位	說明
			<p>協會及臺灣海洋污染防治協會等團體之常年會費25千元。</p> <p>(7)購置辦公用品、文具紙張、報章雜誌、資料夾、碳粉匣、電腦用品及相關耗材等400千元，購置新型航程紀錄器1,728千元，合共2,128千元。</p> <p>(8)漁業資源保育各項業務資料印製等868千元；辦理證照核發審查及文書處理等一般庶務性工作2,239千元；辦理媒體政策及業務宣導相關經費4,923千元，合共8,030千元。</p> <p>(9)各項設施及機械設備養護修理等450千元。</p> <p>(10)國內旅費1,510千元。</p> <p>(11)大陸地區旅費378千元，包括：</p> <p style="padding-left: 20px;"><1>辦理海峽兩岸漁船船員勞務合作協議主管部門工作會晤計畫122千元。</p> <p style="padding-left: 20px;"><2>辦理推動兩岸漁業資源養護合作協議前置溝通計畫138千元。</p> <p style="padding-left: 20px;"><3>辦理兩岸漁業增殖放流交流及兩岸漁業交流研討會計畫118千元。</p> <p>(12)國外旅費102千元，係參加國際衛星輔助搜救組織會議所需費用。</p> <p>(13)運送各項公務物品等運費35千元。</p> <p>11.設備及投資400千元，係購置各項事務設備等。</p> <p>12.獎補助費99,632千元，包括：</p> <p style="padding-left: 20px;">(1)補助各直轄市及縣(市)政府辦理強化沿近海漁業作業管理及資源培育與宣導教育等1,443千元。</p> <p style="padding-left: 20px;">(2)捐助漁會辦理臺灣地區各漁業通訊電臺營運輔導等30,613千元。</p> <p style="padding-left: 20px;">(3)捐助漁會辦理漁船航程紀錄器維護管控等576千元。</p> <p style="padding-left: 20px;">(4)捐助漁民(業)團體或學術單位辦理兩岸漁業事務交流等1,700千元。</p> <p style="padding-left: 20px;">(5)捐助漁會辦理覆網清除及棲地優化改善等2,000千元。</p> <p style="padding-left: 20px;">(6)捐助漁民(業)團體辦理高經濟魚介貝類種苗放流等30,000千元。</p>

行政院農業委員會漁業署
歲出計畫提要及分支計畫概況表
中華民國112年度

經資門併計

單位：新臺幣千元

工作計畫名稱及編號		預算金額	
5651202000 漁業管理		3,646,239	
分支計畫及用途別科目	金額	承辦單位	說明
			(7)捐助漁民(業)團體辦理沿近海漁船以友善漁法作業等10,000千元。
			(8)捐助漁會或漁民(業)團體辦理卸魚聲明機制等10,000千元。
			(9)捐助漁民(業)團體辦理沿近海漁船汰換老舊管線配電盤等2,000千元。
			(10)捐助漁民(業)團體辦理沿近海漁船強化漁船防火材質與設施等3,000千元。
			(11)捐助漁民(業)團體辦理沿近海漁船海難原因分析及現成船防火安全抽查及船員演練等600千元。
			(12)捐助漁會辦理代購轉交漁船用油之加(儲)油設施改善、評估及補助設施改善等1,700千元。
			(13)捐助漁民(業)團體或學術單位辦理馬祖海域受違法抽砂影響專案調查及監測等6,000千元。
03 遠洋漁業管理	725,018	遠洋漁業組	本分支計畫辦理項目及內容如下：
2000 業務費	631,273		1. 依據行政院109年8月28日院臺農字第1090025372號函及111年1月22日院臺農字第1100036047號函核定之「遠洋漁業永續發展-落實責任漁業消除非法漁撈計畫」辦理，執行期間110至113年，以前年度已編列969,677千元，本年度續編第3年經費468,669千元，其中本科目編列461,018千元。
2006 水電費	200		2. 辦理強化監控管制偵察作為。
2009 通訊費	1,000		3. 持續推動雙邊與多邊之國際合作與國際組織參與。
2018 資訊服務費	8,400		4. 落實推動漁獲可追溯性。
2021 其他業務租金	2,229		5. 境外僱用船員人權保障及防杜人口販運。
2027 保險費	750		6. 強化國人經營外籍漁船(FOC)管理。
2033 臨時人員酬金	56,400		7. 船位及漁獲回報監控，遠洋產業結構調整與行銷輔導。
2036 按日按件計資酬金	1,705		8. 補助漁船裝設船舶自動識別系統(AIS)。
2039 委辦費	485,209		9. 遠洋漁船專案收購計畫。
2042 國際組織會費	53,010		10. 業務費631,273千元，包括：
2051 物品	3,359		(1)水電費200千元。
2054 一般事務費	5,570		(2)郵資、傳真、電話及訊息傳遞通訊費等1,000千元。
2072 國內旅費	1,000		(3)整合岸際基地臺及衛星AIS船位資訊系統
2078 國外旅費	12,441		
3000 設備及投資	6,345		
3030 資訊軟硬體設備費	4,345		
3035 雜項設備費	2,000		
4000 獎補助費	87,400		
4025 政府機關間之補助	1,320		
4035 對外之捐助	5,000		

行政院農業委員會漁業署
歲出計畫提要及分支計畫概況表
中華民國112年度

經資門併計

單位：新臺幣千元

工作計畫名稱及編號	5651202000 漁業管理	預算金額	3,646,239
分支計畫及用途別科目	金額	承辦單位	說明
4040 對國內團體之捐助	81,080		<p>2,900千元，漁業資料整合系統1,800千元，遠洋漁船作業暨漁獲證明書線上申辦系統及遠洋漁船動態管理系統3,000千元，遠洋漁業出口業者管理系統等700千元，合共8,400千元</p> <p>(4)駐外漁業專員辦公室租金324千元，影印機租金等840千元，租車辦理遠洋漁獲卸魚檢查等385千元，租用冷凍庫暫存查扣之漁獲物等680千元，合共2,229千元。</p> <p>(5)科學觀察員工作期間意外險等750千元。</p> <p>(6)臨時人員酬金56,400千元，包括：</p> <p><1>僱用科學觀察員55名，辦理海上執法及科學觀察等工作，主要係隨我國遠洋漁船出海作業，蒐集並記錄漁船海上作業漁獲資料及辦理生物採樣，以獲得正確之統計數據及詳實之生物資訊，提升漁獲資料回收之品質50,000千元。</p> <p><2>僱用卸魚檢查員8位，執行我國漁船或進入我國港口之非我國籍漁船港口檢查工作，繳交漁船卸魚或轉載查核報告，記錄進港卸魚或轉載漁獲量，港口漁獲採樣與量測紀錄工作，進行港口漁船船長訪查、向船主及船員宣導漁業相關規定等6,400千元。</p> <p>(7)對外談判及漁業諮商專案小組等委員(專家)出席費500千元，辦理相關業務講習及研討會等講座鐘點費100千元，委請專業人士撰擬、翻譯相關稿件之費用305千元，魚種DNA鑑定費用800千元，合共1,705千元。</p> <p>(8)委辦費485,209千元，包括：</p> <p><1>委託辦理提升我國遠洋漁業觀察員涵蓋率計畫等80,000千元。</p> <p><2>委託辦理遠洋漁船漁獲資料蒐集、彙整、統計分析及港口漁務處理等39,000千元。</p> <p><3>委託辦理遠洋漁船卸魚資料登錄等6,000千元。</p> <p><4>委託辦理漁業監控中心及漁務事件應</p>

行政院農業委員會漁業署
歲出計畫提要及分支計畫概況表
中華民國112年度

經資門併計

單位：新臺幣千元

工作計畫名稱及編號	5651202000 漁業管理	預算金額	3,646,239
分支計畫及用途別科目	金額	承辦單位	說明
			<p>變處置等18,000千元。</p> <p><5>委託辦理漁船監控系統維護及資料分析等5,700千元。</p> <p><6>委託公正第三方執行國外港口卸魚檢查等4,500千元。</p> <p><7>委託辦理沿近海漁船海上作業查緝等27,800千元。</p> <p><8>委託辦理國際漁業議題及管理規定彙集分析等6,000千元。</p> <p><9>委託辦理國際漁業法規資訊蒐集等5,745千元，包括：國際漁業資訊彙整等3,000千元、WTO及區域貿易協定漁業談判策略分析及因應措施等900千元、區域漁業管理組織會議策略與法政議題研析等1,650千元、典章制度法規及漁業文件雙語化等195千元等。</p> <p><10>委託辦理遠洋漁業漁獲物出口業者稽核等850千元。</p> <p><11>委託辦理境外僱用外籍船員權益保障及防杜人口販運等21,414千元。</p> <p><12>委託調查我國人投資經營非我國籍漁船情形等3,000千元。</p> <p><13>委託辦理沿近海漁船AIS即時船位監控資料檢核等3,200千元。</p> <p><14>委託縣(市)政府辦理遠洋漁船收購處理所需經費264,000千元。</p> <p>(9)國際組織會費53,010千元，包括美洲熱帶鮪類委員會(IATTC)會費7,300千元、中西太平洋漁業委員會(WCPFC)會費24,800千元、南方黑鮪保育委員會(CCSBT)會費5,820千元、南太平洋區域性漁業管理組織(SPRFMO)會費990千元、北太平洋漁業委員會(NPFC)會費10,000千元及南印度洋漁業協定(SIOFA)會費4,100千元。</p> <p>(10)購置辦公用品、文具紙張、電腦用品、相關耗材、報章雜誌及圖書等1,320千元，公務船執行公海及臺日協議水域巡護任務油料2,039千元，合共3,359千元。</p> <p>(11)駐外漁業專員辦公室所需印刷、清潔、</p>

行政院農業委員會漁業署
歲出計畫提要及分支計畫概況表
中華民國112年度

經資門併計

單位：新臺幣千元

工作計畫名稱及編號	5651202000 漁業管理	預算金額	3,646,239
分支計畫及用途別科目	金額	承辦單位	說明
			<p>雜項支出等費用360千元；邀請國際組織成員及國外知名漁業專家學者來臺指導活動相關經費500千元；印製業務報告資料、會議資料及會議雜支等430千元；文書處理及一般庶務性工作2,500千元；在臺舉辦漁業及漁工國際會議相關經費860千元；觀察員執行海上勤務及公海巡護所需代理(辦)費、匯費、手續費等920千元，合共5,570千元。</p> <p>(12)國內旅費1,000千元。</p> <p>(13)國外旅費12,441千元，包括：</p> <p><1>海上執法及科學觀察員任務3,305千元。</p> <p><2>國外港口轉載或卸魚漁獲查核1,095千元。</p> <p><3>參加中西太平洋漁業委員會(WCPFC)等區域性漁業管理組織相關會議5,624千元。</p> <p><4>參加有關漁業談判、經貿及保育之國際性組織相關會議620千元。</p> <p><5>雙邊諮商及參加海上搜救及求生相關國際組織會議1,797千元。</p> <p>11.設備及投資6,345千元，包括：</p> <p>(1)購置海上觀測任務及國內外港口漁獲查核等公務所需之電腦、數位相機及軟體相關設備等2,145千元、漁業資料整合系統功能擴充1,200千元、遠洋漁船作業暨漁獲證明書線上申辦系統功能擴充1,000千元，合共4,345千元。</p> <p>(2)購置漁船監控中心所需之公務用事務設備等2,000千元。</p> <p>12.獎補助費87,400千元，包括：</p> <p>(1)補助外交部駐外機構協助辦理國外基地漁務輔導等1,320千元。</p> <p>(2)捐助相關區域性國際漁業管理組織，包括大西洋鮪類資源保育委員會(ICCAT)4,300千元、經濟合作暨發展組織(OECD)500千元、中西太平洋漁業委員會(WCPFC)及其他與我國漁業關係密切之國際組織等200千元，合共5,000千元。</p>

行政院農業委員會漁業署
歲出計畫提要及分支計畫概況表
中華民國112年度

經資門併計

單位：新臺幣千元

工作計畫名稱及編號		預算金額	
5651202000 漁業管理		3,646,239	
分支計畫及用途別科目	金額	承辦單位	說明
			(3)捐助國內民間團體辦理漁撈能力調整計畫等21,844千元。
			(4)捐助財團法人中華民國對外漁業合作發展協會協助推動處理涉外事務等16,000千元。
			(5)捐助國內民間團體或學術單位洽談國外漁業合作及參與國際漁業聯盟等3,000千元。
			(6)捐助國內民間團體輔導漁民遵守船位、漁獲回報等國際規範及雙邊漁業協議作業規範等26,236千元。
			(7)捐助國內民間團體辦理提升漁船作業報表品質2,000千元。
			(8)捐助國內民間團體辦理漁船裝設AIS等12,000千元。
04 漁業與人權行動計畫	140,689	遠洋漁業組	本分支計畫辦理項目及內容如下：
2000 業務費	63,609		1.依據行政院111年5月20日院臺農字第1110014588號函核定之「漁業與人權行動計畫」辦理，計畫總經費603,624千元，執行期間111至114年，以前年度已編列49,609千元，本年度續編第2年經費170,107千元，未來年度經費需求數383,908千元，其中本科目編列140,689千元。
2009 通訊費	100		2.落實勞動條件。
2033 臨時人員酬金	15,817		3.強化生活條件與社會保障。
2039 委辦費	34,600		4.強化仲介管理。
2054 一般事務費	2,400		5.提升監測管理機制能量。
2072 國內旅費	2,125		6.加強權宜籍漁船管理。
2078 國外旅費	8,567		7.建立及深化國際合作。
3000 設備及投資	900		8.宣導共善夥伴關係。
3030 資訊軟硬體設備費	900		9.業務費63,609千元，包括：
4000 獎補助費	76,180		(1)網路通訊費100千元。
4040 對國內團體之捐助	70,180		(2)僱用勞動檢查員22位，執行遠洋漁船(含外國籍漁船)、經營者、仲介機構勞動檢查之拍照、錄影及船員訪查，執行檢查資料之整理、建檔、比對等文書資料處理等15,817千元。
4065 社會福利津貼及濟助	5,000		(3)委辦費34,600千元，包括：
4085 獎勵及慰問	1,000		<1>委託辦理媒體政策及政策業務宣導相關經費2,000千元。

行政院農業委員會漁業署
歲出計畫提要及分支計畫概況表
中華民國112年度

經資門併計

單位：新臺幣千元

工作計畫名稱及編號	5651202000 漁業管理	預算金額	3,646,239
分支計畫及用途別科目	金額	承辦單位	說明
			<p><2>委託辦理境外僱用外籍船員勞動條件現場查核30,000千元。</p> <p><3>委託辦理權宜籍漁船管理、企業社會責任、ILO-C188公約說明會2,600千元。</p> <p>(4)勞動檢查、船員工資審議工作小組庶務費200千元；印製圖卡、產製調查報告600千元；強迫勞動鑑別指引及訓練600千元；疑似人口販運被害人安置費1,000千元，合共2,400千元。</p> <p>(5)國內旅費2,125千元。</p> <p>(6)國外旅費8,567千元，包括：</p> <p><1>國外港口境外僱用外籍船員勞動條件現場查核7,382千元。</p> <p><2>與歐美等市場國就我國漁業人權事宜交換意見，並與船員來源國合作洽談建立合法僱用等1,185千元。</p> <p>10.設備及投資900千元，係購置勞動檢查所需之相關設備等。</p> <p>11.獎補助費76,180千元，包括：</p> <p>(1)捐助國內民間團體輔導漁船裝設科技監測設備(CCTV)52,500千元。</p> <p>(2)捐助國內民間團體輔導漁船裝設網路通訊設備(WIFI)7,380千元。</p> <p>(3)捐助國內民間團體辦理提升船員作業安全7,000千元。</p> <p>(4)捐助國內民間團體辦理漁船資訊查詢平台維護300千元。</p> <p>(5)捐助國內民間團體辦理船員岸上設施設置及維運3,000千元。</p> <p>(6)捐助境外僱用外籍船員罹難家屬慰問金5,000千元。</p> <p>(7)獎勵援助或搜救漁船1,000千元。</p>
05 養殖漁業管理	509,719	養殖漁業組	本分支計畫辦理項目及內容如下：
2000 業務費	95,490		1.辦理養殖管理及輔導量能提升計畫，奉行政院111年8月2日院臺農字第1110019038號函核定，執行期間112至115年，本年度編列第1年經費337,671千元。
2006 水電費	272		
2009 通訊費	287		
2021 其他業務租金	180		
2036 按日按件計資酬金	464		2.辦理溯源農產品驗證輔導及安全管理與行銷計畫，奉行政院108年11月13日院臺農字第1

行政院農業委員會漁業署
歲出計畫提要及分支計畫概況表
中華民國112年度

經資門併計

單位：新臺幣千元

工作計畫名稱及編號		預算金額	
5651202000 漁業管理		3,646,239	
分支計畫及用途別科目	金額	承辦單位	說明
2039 委辦費	85,332		080032890號函核定，計畫總經費122,131千元，執行期間109至112年，本年度續編最後1年經費57,672千元，以前年度法定預算數64,459千元。 3.精進養殖源頭管理機制。 4.強化水產品溯源管理及登錄場制度。 5.推動水產養殖用電新優惠電價方案。 6.溯源農產品驗證輔導及安全管理與行銷計畫。 7.加強水產驗證與標章水產品管理及輔導。 8.健全養殖漁業管理。 9.水產飼料查驗及管理工作。 10.漁船與漁民之海上作業保險、海難救助及慰問。 11.漁業勞工住宅貸款利息差額補貼。 12.輔導發展團膳副食供應業務。 13.建立魚價查報機制穩定產銷，發展優質漁產品。 14.業務費95,490千元，包括： (1)水電費272千元。 (2)郵資、電話通訊費等287千元。 (3)影印機租金等費用180千元。 (4)邀請專家學者出席養殖漁業管理相關審查會議之出席費或書面審查費等434千元，邀請專家學者協助辦理研習及宣導活動講師鐘點費等30千元，合共464千元。 (5)委辦費85,332千元，包括： <1>委託相關學術或檢驗單位執行水產飼料品質監測等948千元。 <2>委託辦理優質水產品與有機標章查驗作業等294千元。 <3>委託辦理水產品安全品質監測等3,000千元。 <4>委託辦理查核輸外水產品合格登錄場衛生安全等4,000千元。 <5>委託辦理活魚運搬船動態管理系統維護等1,500千元。 <6>委託辦理養殖漁業管理系統資料整合及應用等8,500千元。 <7>委託辦理鰻魚放養許可制度及審核外
2045 國內組織會費	20		
2051 物品	340		
2054 一般事務費	6,369		
2072 國內旅費	1,600		
2078 國外旅費	626		
3000 設備及投資	3,250		
3030 資訊軟硬體設備費	3,000		
3035 雜項設備費	250		
4000 獎補助費	410,979		
4005 對直轄市政府之補助	13,272		
4010 對各縣市政府之補助	24,084		
4040 對國內團體之捐助	186,568		
4065 社會福利津貼及濟助	98,767		
4075 差額補貼	88,288		

行政院農業委員會漁業署
歲出計畫提要及分支計畫概況表
中華民國112年度

經資門併計

單位：新臺幣千元

工作計畫名稱及編號	5651202000 漁業管理	預算金額	3,646,239
分支計畫及用途別科目	金額	承辦單位	說明
			<p>銷鰻魚生產管理證明等2,000千元。</p> <p><8>委託辦理調查、蒐集、建置水產品市場行情資料庫等6,250千元。</p> <p><9>委託辦理輔導觀賞魚登陸場(含中轉場)取得3年長期監測疾病合格等17,500千元。</p> <p><10>委託辦理水產養殖產業碳匯能力調查等3,000千元。</p> <p><11>委託辦理建置種苗登錄資訊平台等事宜800千元。</p> <p><12>委託辦理成立專家輔導團隊研訂種苗場標準作業流程規範，並進行現地輔導等作業5,000千元。</p> <p><13>委託辦理種苗(魚)場傳染性疾病檢測及追蹤管理等作業11,500千元。</p> <p><14>委託辦理研訂養殖登錄場標準化管理規範等事宜4,000千元。</p> <p><15>委託辦理高風險魚種養殖環境檢測，調查養殖場藥物殘留等作業7,040千元。</p> <p><16>委託辦理驗證制度相關作業等10,000千元。</p> <p>(6)參加中華民國海洋事務與政策協會、台灣水產協會及台灣農學會等團體之常年會費20千元。</p> <p>(7)購置辦公用品、文具紙張、報章雜誌、電腦用品及相關耗材等328千元，抽驗水產飼料所需材料費等12千元，合共340千元。</p> <p>(8)辦理漁業產銷及企業經營之教育等2,587千元，文書處理、一般庶務性工作1,013千元，印製各項業務報告資料及其他清潔等各項事務費用2,187千元；辦理媒體政策及業務宣導相關經費582千元，合共6,369千元。</p> <p>(9)國內旅費1,600千元。</p> <p>(10)國外旅費626千元，包括：</p> <p><1>參加國際鰻魚合作會議232千元。</p> <p><2>查察世界水產養殖學會年會(WAS)144千元。</p>

行政院農業委員會漁業署
歲出計畫提要及分支計畫概況表
中華民國112年度

經資門併計

單位：新臺幣千元

工作計畫名稱及編號	5651202000 漁業管理	預算金額	3,646,239
分支計畫及用途別科目	金額	承辦單位	說明
			<p><3>漁業青農國外訪查166千元。</p> <p><4>研習日本現代魚市場及加工儲運等冷鏈物流體系之食品安全及環境衛生管理模式84千元。</p> <p>15.設備及投資3,250千元，包括：</p> <p>(1)辦理現有資訊系統軟硬體汰換、升級等事務所需經費3,000千元。</p> <p>(2)購置各項事務設備等250千元。</p> <p>16.獎補助費410,979千元，包括：</p> <p>(1)補助各直轄市及縣(市)政府辦理水產飼料管理計畫，執行水產配合飼料抽驗等546千元。</p> <p>(2)補助各直轄市及縣(市)政府辦理溯源農糧產品驗證輔導及安全管理與行銷計畫，執行可溯源水產品及加工水產品之產品抽檢等2,000千元。</p> <p>(3)補助各直轄市及縣(市)政府辦理養殖漁業放養量調查等17,050千元。</p> <p>(4)補助各直轄市及縣(市)政府辦理養殖場環境檢測等作業1,760千元。</p> <p>(5)補助各直轄市及縣(市)政府辦理強化獸醫師產區駐點輔導作業等16,000千元。</p> <p>(6)捐助養殖漁業相關團體推動健全養殖產業之產銷功能與強化養殖生產區組織運作及管理733千元。</p> <p>(7)捐助漁會辦理輔導發展團膳副食供應業務等224千元。</p> <p>(8)捐助各魚市場及相關漁業團體辦理按日即時查報魚價機制等2,168千元。</p> <p>(9)捐助各魚市場及相關漁民業團體辦理溯源農糧產品驗證輔導及安全管理與行銷計畫52,672千元。</p> <p>(10)捐助相關漁業團體辦理養殖漁業放養量調查等20,700千元。</p> <p>(11)捐助相關漁業團體辦理輔導輸外水產品養殖場登錄管理及石斑魚用餌料進口作業等14,800千元。</p> <p>(12)捐助相關漁業團體辦理輔導大宗養殖魚種計畫型生產及優良生產管理模式示範計畫等2,500千元。</p>

行政院農業委員會漁業署
歲出計畫提要及分支計畫概況表
中華民國112年度

經資門併計

單位：新臺幣千元

工作計畫名稱及編號		預算金額	
5651202000 漁業管理		3,646,239	
分支計畫及用途別科目	金額	承辦單位	說明
			(13)捐助相關漁業(民)團體辦理觀賞魚登錄場管理輔導等作業2,500千元。
			(14)捐助相關漁業(民)團體辦理推動種苗源頭普查作業等事宜3,255千元。
			(15)捐助相關漁業(民)團體辦理優質種苗登錄場相關說明、申請、查核、檢驗及公告等作業1,200千元。
			(16)捐助相關漁業(民)團體辦理種苗(魚)場藥殘檢測及追蹤管理等作業8,250千元。
			(17)捐助相關漁業(民)團體辦理牡蠣產地標示輔導等相關措施7,000千元。
			(18)捐助相關漁民業團體辦理產銷履歷相關輔導作業及養殖生產紀錄等系統升級建置作業70,566千元
			(19)辦理漁民海上作業保險救助51,778千元、漁船保險45,000千元及遭難漁船筏救助及漁民海難傷亡慰問1,984千元，合共98,762千元。
			(20)辦理污染地區魚塭休養補償等5千元。
			(21)辦理漁民住宅貸款利息差額補貼等288千元。
			(22)辦理水產養殖用電新優惠電價方案等88,000千元。
06 遠洋漁業開發	39,226	遠洋漁業開發中心	本分支計畫辦理內容如下：
2000 業務費	33,174		1.漁業公務船之營運管理。
2003 教育訓練費	30		2.辦理漁船幹部船員專業訓練，以符合國際需求。
2009 通訊費	550		3.辦理漁船船員之基本安全訓練，強化漁船船員海上求生技能。
2018 資訊服務費	450		4.業務費33,174千元，包括：
2021 其他業務租金	450		(1)員工教育訓練費30千元。
2024 稅捐及規費	20		(2)公務用網際網路通訊費400千元，寄送文件郵資及國內外電話通訊費等150千元，合共550千元。
2027 保險費	2,500		(3)電腦軟硬體養護維修等450千元。
2036 按日按件計資酬金	1,500		(4)影印機、滅火器租金等450千元。
2039 委辦費	6,800		(5)公務船舶無線電臺、船舶檢查及熏艙檢查等規費20千元。
2045 國內組織會費	20		(6)受訓學員平安保險費250千元及公務船舶
2051 物品	7,797		
2054 一般事務費	4,265		
2069 設施及機械設備養護費	8,242		
2072 國內旅費	500		

行政院農業委員會漁業署
歲出計畫提要及分支計畫概況表
中華民國112年度

經費門併計

單位：新臺幣千元

工作計畫名稱及編號	5651202000 漁業管理	預算金額	3,646,239
分支計畫及用途別科目	金額	承辦單位	說明
2081 運費	50		保險費2,250千元，合共2,500千元。
3000 設備及投資	6,052		(7)講師授課鐘點費、中文撰稿與編稿、外文譯稿、審稿與校稿及會議出席費等1,500千元。
3020 機械設備費	400		(8)委託公、民營專業訓練機構或學術單位，辦理漁船各級職類幹部船員及漁船船員基本安全訓練等6,800千元。
3030 資訊軟硬體設備費	200		(9)參加中華海洋事業協會及社團法人中華海運研究協會等國內組織年費20千元。
3035 雜項設備費	5,452		(10)碳粉匣、文具紙張、報章雜誌、電腦用品及相關耗材等400千元，漁具、安全帽、救生衣等學員訓練實習用材料等1,200千元，公務船主副機、冷凍機、一般輔機及甲板等輪機配件、甲板耗材、潤滑機油1,800千元，公務船甲種漁船用油3,304千元、液化石油瓦斯50千元、滅火訓練用油43千元，購置非消耗性物品等費用1,000千元，合共7,797千元。
			(11)辦理求生及滅火訓練場清潔、維護及管理等工作200千元；辦公公文文書及一般庶務性工作等1,500千元；求生訓練學員及公務船船員用安全帽、救生衣等、操作服及被服洗滌、救生筏整理重用及充氣等500千元；公務船船員工作制服、安全鞋及防寒衣等450千元；訓練教材及證書印刷等750千元；其他雜支等268千元；辦理海事院校漁業系陸、海訓等567千元；辦理媒體政策及業務宣導相關經費30千元，合共4,265千元。
			(12)學員教室水電、機電、空調設備、桌椅等教學設施及電梯之維護費803千元，教室儀器設備及視聽器材等養護費200千元，基本急救、求生及滅火等器材養護費300千元，公務船塢內上架、航儀電信、安全設備等養護費6,939千元，合共8,242千元。
			(13)國內旅費500千元。
			(14)運送教材、訓練設備等所需費用50千元

行政院農業委員會漁業署
歲出計畫提要及分支計畫概況表
中華民國112年度

經資門併計

單位：新臺幣千元

工作計畫名稱及編號	5651202000 漁業管理	預算金額	3,646,239
分支計畫及用途別科目	金額	承辦單位	說明
08 休漁獎勵	374,825	漁政組	<p>。5.設備及投資6,052千元，包括：</p> <p>(1)辦理漁船幹部及船員訓練，購置漁航、漁撈、輪機、電信、基本急救、求生及滅火等訓練設備400千元。</p> <p>(2)汰換漁船船員訓練管理系統硬體設備200千元。</p> <p>(3)公務船維運機具、零星設備、訓練及事務設備952千元及綜合大樓空調系統汰換4,500千元，合共5,452千元。</p> <p>本分支計畫辦理內容如下：</p>
2000 業務費	24,880		1.為因應國內油品自由化及為符合WTO規範，藉由調降漁業動力用油優惠油價補貼標準所擲節之經費，用於辦理獎勵休漁，以減少對漁民之立即衝擊。
2039 委辦費	24,880		2.業務費24,880千元，係委託縣(市)政府及漁民團體辦理休漁計畫說明事宜與受理獎勵金申請案件等。
4000 獎補助費	349,945		3.獎補助費349,945千元，係核發漁民自願性休漁獎勵金等。
4090 其他補助及捐助	349,945		本分支計畫辦理內容如下：
09 漁業用油補貼	1,630,944	漁政組	1.依據「漁業動力用油優惠油價標準」辦理漁業用油差額補貼，係為照顧漁民與顧及現階段漁業困境，減少漁民負擔，乃持續編列預算補貼漁船用油價差。
4000 獎補助費	1,630,944		2.獎補助費1,630,944千元，係用以歸墊油品公司代墊之甲種、乙種及丙種漁船油優惠油價補貼款，並補貼漁業人漁船用汽油優惠油價差額。
4075 差額補貼	1,630,944		

行政院農業委員會漁業署
歲出計畫提要及分支計畫概況表
中華民國112年度

經費門併計

單位：新臺幣千元

工作計畫名稱及編號	5651203000 漁業發展	預算金額	5,239,150
-----------	-----------------	------	-----------

計畫內容：

- 維護漁港營運機能及強化水產競爭力及強化設施安全及提升漁港防災能力。
- 辦理彰化防波堤及內港口開闢興建工程及航道浚挖(含南護岸碼頭)工程計畫。
- 輔導魚市場建置低溫或良好衛生交易環境，及改善魚市場交易環境，如汙廢水及排水設施或防曬等問題、冷凍製冰或魚貨直銷中心、多功能漁民活動中心等，以提升魚貨運銷品質及效益。
- 建構沿近海漁船舶員休憩環境：
 - (1)設置岸上衛浴、休閒等船上生活欠缺之輔助機能設施及維運。
 - (2)辦理推動各縣市刺網網具標示工作。
 - (3)澎湖縣海洋產業計畫。
- 改善前鎮漁港衛生安全及環境，型塑前鎮漁港風華再造。
- 資訊政府行動方案-擴大國家航空影像服務暨農業生態時空資訊多元應用。
- 辦理各縣市封溪護魚巡護及保育、人工魚礁區及水產動植物繁殖保育區之生態調查、潛力保育區場域調查及輔導養殖漁民轉型成為友善養殖生產模式等工作。
- 汰建「漁業巡護船」及「漁業訓練船」各1艘。
- 水產加工冷鏈物流中心、製冰廠、冷凍庫、魚貨加工場及魚市場等冷鏈設備興建改善。
- 整合產業聚落強化基礎建設，降低地下水使用量。
- 應用科技技術與輔導建立管理機制，引導養殖生產區升級成為智能養殖生產示範點。
- 補助相關縣市政府設置養殖廢棄物暫置區、廢棄物去化、清運、回收、告示牌及補助漁民替代浮具等獎補助措施，並輔導縣市政府對養殖產業落實源頭管理，加強蚵棚及浮具等養殖廢棄物自主回收等管理及輔導漁民機制。
- 配合遊艇發展所需，補助澎湖縣政府規劃漁港轉型供遊艇停泊建設。

預期成果：

- 漁港改善颱風時之泊地水域之穩靜，強化極端氣候災害防護能力；整(修)建漁港設施及定期清淤港口航道水深，協助漁港正常營運。
- 提供無須候潮之港口，帶動海洋漁撈漁業發展，發展為彰化觀光漁港及彰化海上休閒遊憩基地。
- 改善漁產品交易環境，提高國內漁產品品質，輔導魚市場建置低溫或良好衛生交易環境，改善魚市場交易環境，如汙廢水及排水設施或防曬等問題、冷凍製冰或魚貨直銷中心、多功能漁民活動中心等。
- 建構沿近海漁船舶員休憩環境，設置及維運岸上衛浴、休閒等船上生活欠缺之輔助機能設施；辦理推動各縣市刺網網具標示工作；辦理澎湖縣海洋產業計畫，復育海洋漁業資源，維護漁業秩序，打造專屬澎湖縣的海洋產業發展策略。
- 改善前鎮漁港作業環境，更新老舊設施，營造友善作業空間，提高遠洋魚貨加值利用，促進漁業永續經營。
- 整合漁業資訊平臺，規劃更新機制及納管圖資，以利民眾瞭解漁業資訊。
- 成立(維護)巡守隊、宣導法令規範，減少封溪護魚河段違規採捕案件，維護河川溪流生態環境。
- 委託學術單位針對全臺(含離島)計29處保育區，擇定25處保育區分年度調查；委託學術單位針對全臺(含離島)計89處魚區，擇定18處礁區分年度調查；強化水土資源利用率，營造友善生態環境魚塭面積70公頃。
- 可對我國海域經濟主權及傳統作業漁場維護有實質作為及意義；可強化漁船作業實質管理與配額維護；落實環境保育及資源保護；維護海上作業漁船作業秩序；培育基礎及管理階層漁業人力體驗海上生活及訓練，以培養具海上實務操作經驗。
- 辦理建置區域型加工物流中心、製冰廠、冷凍庫、魚貨加工場、魚市場等冷鏈設備，以維持魚貨鮮度及穩定產地價格，並提升整體魚貨衛生安全及品質強化區域性魚貨加工物流與產銷調節。
- 改善養殖作業環境，整建養殖區內生產公用設施，促進我國養殖產業永續經營。
- 輔導1處養殖生產區示範點，挹注資源協助生產區內業者轉型成為以科學化數據生產管理模式，並輔導設立示範點內維運管理單位，協助整合各項生產資源，掌握生產區內養殖動態並建立科技維運管理機制，促使生產區升級並能自主營運。
- 建立養殖廢棄物源頭管理機制，透過養殖廢棄物暫置區及相關處理措施，降低相關養殖廢棄物數量。
- 預期完成3個漁港轉型遊艇停泊規劃。

分支計畫及用途別科目	金額	承辦單位	說明
01 漁業永續經營基礎建設計畫	1,228,000	企劃組、漁政組	本分支計畫辦理項目及內容如下：
2000 業務費	340,150	、養殖漁業組	1.依據行政院109年10月23日院臺農字第1090021858號函核定之「漁業永續經營基礎建設計畫」辦理，計畫總經費6,921,700千元，中央負擔5,227,500千元，執行期間110至113年，本年度續編第3年經費1,228,000千元
2036 按日按件計資酬金	1,150		
2039 委辦費	329,450		
2051 物品	925		
2054 一般事務費	7,500		

行政院農業委員會漁業署
歲出計畫提要及分支計畫概況表
中華民國112年度

經資門併計

單位：新臺幣千元

工作計畫名稱及編號	5651203000 漁業發展	預算金額	5,239,150
分支計畫及用途別科目	金額	承辦單位	說 明
2072 國內旅費	1,125		，以前年度法定預算數2,401,068千元，未來年度經費需求數1,598,432千元。
3000 設備及投資	200,000		2.本計畫內容包括建構安全永續漁港978,000千元、建構漁業產銷通路衛生體系128,000千元、建構沿近海漁船舶員安全及友善環境122,000千元等工作項目。
3015 公共建設及設施費	199,000		3.業務費340,150千元，包括：
3030 資訊軟硬體設備費	1,000		(1)工程審查、督導及採購評選會議委員出席費及稿費等1,150千元。
4000 獎補助費	687,850		(2)委辦費329,450千元，包括：
4005 對直轄市政府之補助	187,855		<1>委託第一類漁港所在地直轄市或縣(市)政府辦理中央主管第一類漁港之港區清潔及安全維護等91,000千元。
4010 對各縣市政府之補助	479,495		<2>委託第一類漁港所在地直轄市或縣(市)政府辦理中央主管第一類漁港基本設施及相關公共設施(含公共休憩設施)改善、建設及港區淤砂疏浚等120,000千元。
4040 對國內團體之捐助	20,500		<3>委託辦理強化及擴充漁業整合資訊系統維護等5,000千元。
			<4>委託辦理漁港調查評估、整體規劃及防護演練等工作39,525千元。
			<5>委託辦理漁業工程管理系统維護、漁港工程計畫管考追蹤、督導、品質管理、漁港設施督導等39,525千元。
			<6>委託辦理第一類漁港魚市場、漁民活動中心及直銷中心等相關設施興建改善等34,400千元。
			(3)購置文具紙張、碳粉匣、電腦周邊耗材及非消耗品925千元。
			(4)各項工程資料建置、書圖文件印製、相關業務連繫及雜支等7,500千元。
			(5)國內旅費1,125千元。
			4.設備及投資200,000千元，包括：
			(1)辦理第一類漁港基本設施及相關公共設施(含公共休憩設施)改善與建設、港區淤砂疏浚、碼頭區及其他休閒等水陸域工程建設等135,000千元。其中工程管理費約4,050千元(係依「中央政府各機關工程管理費支用要點」規定辦理，因包

行政院農業委員會漁業署
歲出計畫提要及分支計畫概況表
中華民國112年度

經資門併計

單位：新臺幣千元

工作計畫名稱及編號	5651203000 漁業發展	預算金額	5,239,150
分支計畫及用途別科目	金額	承辦單位	說明
			<p>含數件細項工程，其件數及金額未確定，爰工程管理費按施工費135,000千元，暫以3%估算，約4,050千元；實際執行時應以各該工程結算總價提列，並覈實於得提列數額內執行)。</p> <p>(2)辦理第一類漁港魚市場、漁民活動中心及直銷中心等設施興(改)建等64,000千元。其中工程管理費約1,920千元(係依「中央政府各機關工程管理費支用要點」規定辦理，因包含數件細項工程，其件數及金額未確定，爰工程管理費按施工費64,000千元，暫以3%估算，約1,920千元；實際執行時應以各該工程結算總價提列，並覈實於得提列數額內執行)。</p> <p>(3)購置資訊軟硬體設備1,000千元。</p> <p>5.獎補助費687,850千元，包括：</p> <p>(1)補助各直轄市及縣(市)政府辦理所轄第二類漁港基本設施及相關公共設施(含公共休憩設施)改善、建設及港區淤砂疏浚等404,000千元。</p> <p>(2)補助彰化縣政府辦理彰化漁港南北防波堤興建及內港口開闢等相關工作100,000千元。</p> <p>(3)補助各直轄市及縣(市)政府辦理所轄第二類漁港相關調查、評估及整體規劃等32,850千元。</p> <p>(4)補助各直轄市及縣(市)政府辦理魚市場、漁民活動中心及直銷中心等設施興修建及改善等16,500千元。</p> <p>(5)補助澎湖縣政府辦理澎湖縣海洋產業計畫等87,000千元。</p> <p>(6)補助推動各直轄市及縣(市)政府辦理刺網網具標示工作等27,000千元。</p> <p>(7)捐助漁會或魚市場辦理魚市場、魚貨直銷中心、冷凍製冰或多功能漁民活動中心興建改善及修繕等12,500千元。</p> <p>(8)捐助漁會或相關漁業團體辦理岸上衛浴、休閒輔助機能設施設置及維運等8,000千元。</p>
02 前鎮漁港建設專案中長程計畫	2,279,000	企劃組、漁政	本分支計畫辦理項目及內容如下：

行政院農業委員會漁業署
歲出計畫提要及分支計畫概況表
中華民國112年度

經資門併計

單位：新臺幣千元

工作計畫名稱及編號	5651203000 漁業發展	預算金額	5,239,150
分支計畫及用途別科目	金額	承辦單位	說明
03 擴大國家航空影像服務暨農業生態時空資訊多元應用計畫	5,000	企劃組	機關工程管理費支用要點」規定估算，並配合工程結算總價覈實於得提列數額內執行。
2000 業務費	5,000		5.獎補助費865,690千元，包括：
2039 委辦費	5,000		(1)補助高雄市政府辦理推動前鎮漁港及周邊環境營造計畫，以改善市容及環境髒污情況等612,690千元。
			(2)捐助漁會辦理景觀及休憩環境營造等工作253,000千元。
			本分支計畫辦理項目及內容如下：
			1.依據行政院109年10月12日院臺農字第1090029137號函核定之「擴大國家航空影像服務暨農業生態時空資訊多元應用」辦理，計畫總經費25,000千元，執行期間110至114年，本年度續編第3年經費5,000千元，以前年度法定預算數7,850千元，未來年度經費需求數12,150千元。
			2.辦理整合漁業資訊平臺，規劃更新機制及納管圖資，以利民眾瞭解漁業資訊。
			3.業務費5,000千元，係委託辦理養殖漁業生產區建設資料建置及應用暨重要構造物建模。
04 國土生態保育綠色網絡建置計畫	9,500	漁政組、養殖漁業組	本分支計畫辦理項目及內容如下：
2000 業務費	4,000		1.依據行政院110年7月6日院臺農字第1100017358號函核定之「國土生態保育綠色網絡建置計畫」辦理，計畫總經費71,300千元，執行期間111至114年，本年度編列第2年經費9,500千元，以前年度法定預算數12,700千元，未來年度經費需求數49,100千元。
2039 委辦費	4,000		2.本計畫內容包括辦理各縣市封溪護魚巡護及保育、人工魚礁區及水產動植物繁殖保育區之生態調查、潛力保育區場域調查及輔導養殖漁民轉型成為友善養殖生產模式等工作。
4000 獎補助費	5,500		3.業務費4,000千元，係委辦費，包括：
4005 對直轄市政府之補助	690		(1)委託辦理水產動植物繁殖保育區之生態調查及潛力保育區場域調查2,000千元。
4010 對各縣市政府之補助	1,110		(2)委託辦理人工魚礁區之生態調查2,000千元。
4030 對特種基金之補助	3,700		4.獎補助費5,500千元，包括：
			(1)補助公告封溪護魚之各直轄市及縣(市)

行政院農業委員會漁業署
歲出計畫提要及分支計畫概況表
中華民國112年度

經資門併計

單位：新臺幣千元

工作計畫名稱及編號		預算金額	
5651203000 漁業發展		5,239,150	
分支計畫及用途別科目	金額	承辦單位	說明
05 漁業公務船汰建中長程計畫	794,550	遠洋漁業開發中心	政府輔導公所成立巡守隊辦理封溪護魚河段巡護及法規宣導等工作1,800千元。 (2)補助大專院校辦理輔導養殖漁民轉型成為友善養殖生產模式3,700千元。 本分支計畫辦理項目及內容如下：
2000 業務費	629		1.依據行政院107年1月19日院臺農字第1060043989號函核定之「漁業公務船汰建中長程計畫」辦理，計畫總經費1,306,879千元，執行期間108至112年，本年度續編最後1年經費794,550千元，以前年度法定預算數512,329千元。
2009 通訊費	24		2.業務費629千元，包括：
2054 一般事務費	565		(1)數據通訊費等24千元。
2072 國內旅費	40		(2)辦理各項專案管理及船舶建造資料建置、圖書文件印製及一般庶務性工作雜支等565千元。
3000 設備及投資	793,921		(3)國內旅費40千元。
3025 運輸設備費	793,921		3.設備及投資793,921千元，係辦理本新建漁業巡護船及漁業訓練船專案管理及船體成型、下水及交船等工作。
06 建構農產品冷鏈物流及品質確保示範體系	395,000	養殖漁業組	本分支計畫辦理項目及內容如下：
2000 業務費	45,000		1.依據行政院110年1月29日院臺農字第1090042247號函核定之「建構農產品冷鏈物流及品質確保示範體系」辦理，計畫總經費1,800,000千元，執行期間110至113年，本年度續編第3年經費395,000千元，以前年度法定預算數501,699千元，未來年度經費需求數903,301千元。
2036 按日按件計資酬金	1,000		2.辦理水產加工冷鏈物流中心、製冰廠、冷凍庫、魚貨加工場及魚市場等冷鏈設備興建改善。
2039 委辦費	40,000		3.業務費45,000千元，包括：
2054 一般事務費	1,500		(1)辦理建置冷凍加工物流中心相關審查會議及現場勘查所需出席費1,000千元。
2072 國內旅費	2,500		(2)委託專業單位辦理自建冷凍加工運籌中心之專案營建管理40,000千元。
3000 設備及投資	285,000		(3)辦理建置冷凍加工物流中心資料建置、書圖文件印製、相關業務連繫及雜支等一般事務經費1,500千元。
3010 房屋建築及設備費	263,000		(4)國內旅費2,500千元。
3020 機械設備費	18,000		
3030 資訊軟硬體設備費	4,000		
4000 獎補助費	65,000		
4005 對直轄市政府之補助	25,000		
4010 對各縣市政府之補助	30,000		
4040 對國內團體之捐助	10,000		

行政院農業委員會漁業署
歲出計畫提要及分支計畫概況表
中華民國112年度

經資門併計

單位：新臺幣千元

工作計畫名稱及編號		預算金額	
5651203000 漁業發展		5,239,150	
分支計畫及用途別科目	金額	承辦單位	說明
			<p>4.設備及投資285,000千元，包括：</p> <p>(1)建置冷凍加工物流中心及附屬建築263,000千元，其中工程管理費2,201千元，按施工費用263,000千元，扣除營造工程保險費及營業稅等後為242,962千元提列(計算方式：5,000千元*3%+20,000千元*1.5%+75,000千元*1%+142,962千元*0.7%=2,201千元)，依「中央政府各機關工程管理費支用要點」規定估算，並配合工程結算總價覈實於得提列數額內執行。</p> <p>(2)建置冷凍加工物流中心之冷凍、加工設備18,000千元。</p> <p>(3)建置物流中心所需軟體(含進銷存系統軟體)4,000千元。</p> <p>5.獎補助費65,000千元，包括：</p> <p>(1)補助各直轄市及縣(市)政府辦理建置區域型加工物流中心、製冰廠、冷凍庫、魚貨加工場、魚市場等冷鏈設備55,000千元。</p> <p>(2)捐助漁民團體辦理建置區域型加工物流中心、製冰廠、冷凍庫、魚貨加工場、魚市場等冷鏈設備10,000千元。</p>
07 養殖漁業振興計畫	498,100	企劃組、養殖漁業組	本分支計畫辦理項目及內容如下：
2000 業務費	24,300		1.依據行政院109年8月17日院臺農字第1090022609號函核定之「養殖漁業振興計畫」辦理，執行期間110至113年，本年度續編第3年經費498,100千元，以前年度法定預算數1,078,033千元。
2009 通訊費	520		2.本計畫內容包括整合產業聚落強化基礎建設降低地下水使用量447,100千元、導入智能化系統引導養殖生產區升級13,000千元、養殖漁業廢棄物源頭管理及回收機制38,000千元等工作項目。
2036 按日按件計資酬金	630		3.業務費24,300千元，包括：
2039 委辦費	20,500		(1)無線網路通訊費等520千元。
2051 物品	550		(2)工程審查、督導及採購評選會議委員出席費等630千元。
2054 一般事務費	630		(3)委辦費20,500元，包括：
2072 國內旅費	1,200		<1>委託辦理養殖漁業生產區防災輔導、查詢系統服務與建檔、進排水路淤積
2081 運費	270		
3000 設備及投資	200		
3030 資訊軟硬體設備費	200		
4000 獎補助費	473,600		
4005 對直轄市政府之補助	67,000		
4010 對各縣市政府之補助	397,100		
4040 對國內團體之捐助	9,500		

行政院農業委員會漁業署
歲出計畫提要及分支計畫概況表
中華民國112年度

經資門併計

單位：新臺幣千元

工作計畫名稱及編號		預算金額	
5651203000 漁業發展		5,239,150	
分支計畫及用途別科目	金額	承辦單位	說 明
			<p>複查及需求審議等10,000千元。</p> <p><2>委託辦理全國養殖漁業生產區維護管理2,500千元。</p> <p><3>委託辦理養殖漁業結合綠能潛在區域推廣8,000千元。</p> <p>(4)購置文具紙張、碳粉匣、電腦周邊耗材及工程勘查相關配備等550千元。</p> <p>(5)各項工程資料建置、書圖文件印製、相關業務連繫及雜支等一般事務經費630千元。</p> <p>(6)國內旅費1,200千元。</p> <p>(7)運送相關工程書圖文件等運費270千元。</p> <p>4.設備及投資200千元，係購置業務用筆記型電腦。</p> <p>5.獎補助費473,600千元，包括：</p> <p>(1)補助各直轄市及縣(市)政府辦理整合養殖漁業生產環境改善與相關公共設施等389,100千元。</p> <p>(2)補助各直轄市及縣(市)政府辦理養殖生產區及集中區所在地方政府辦理既有養殖工程設施安全維護及管理、小額修繕工作等28,000千元。</p> <p>(3)補助各直轄市及縣(市)政府辦理養殖生產區規劃設置工作6,500元。</p> <p>(4)補助縣(市)政府辦理推動智能養殖生產區示範點，推廣示範點內養殖業者建置相關智能化軟硬體系統及相關輔導作業費用3,000千元。</p> <p>(5)補助各直轄市及縣(市)政府辦理推動廢棄物回收再利用，及補助改良性浮具等37,500千元。</p> <p>(6)捐助漁民團體辦理智能養殖生產區示範點，推廣示範點內養殖業者相關輔導作業費用計9,500千元。</p>
08 遊艇泊區整體發展計畫	30,000	企劃組	本分支計畫辦理項目及內容如下：
4000 獎補助費	30,000		1.依據行政院111年6月27日院臺交字第1110019175號函核定之「遊艇泊區整體發展計畫」辦理，計畫總經費186,000千元，執行期間112至114年，本年度編列第1年經費30,000千元，未來年度經費需求數156,000千元。
4010 對各縣市政府之補助	30,000		

行政院農業委員會漁業署
歲出計畫提要及分支計畫概況表
中華民國112年度

經資門併計

單位：新臺幣千元

工作計畫名稱及編號	5651203000 漁業發展	預算金額	5,239,150
分支計畫及用途別科目	金額	承辦單位	說明
			2. 配合遊艇發展所需，補助各地方政府規劃辦理漁港轉型遊艇停泊建設。 3. 獎補助費30,000千元，係補助澎湖縣政府辦理漁港推動遊艇泊區可行性規劃及建設。

行政院農業委員會漁業署
歲出計畫提要及分支計畫概況表
中華民國112年度

經資門併計

單位：新臺幣千元

工作計畫名稱及編號	5651209011 交通及運輸設備	預算金額	850
-----------	--------------------	------	-----

計畫內容：
辦理新購公務車1輛。

預期成果：
提升行政效率。

分支計畫及用途別科目	金額	承辦單位	說明
01 交通及運輸設備	850	秘書室	新購8人座小客貨兩用車輛。
3000 設備及投資	850		
3025 運輸設備費	850		

行政院農業委員會漁業署
歲出計畫提要及分支計畫概況表

經資門併計

單位：新臺幣千元

工作計畫名稱及編號	5651209800 第一預備金	預算金額	1,140
-----------	------------------	------	-------

計畫內容：
依實際需要申請動支。

預期成果：
適時解決需要。

分支計畫及用途別科目	金額	承辦單位	說	明
01 第一預備金	1,140	本署各單位		
6000 預備金	1,140			
6005 第一預備金	1,140			

行政院農業委員會漁業署
各項費用彙計表
中華民國112年度

單位：新臺幣千元

工作計畫名稱及編號 第一、二級用途別 科目名稱及編號	5651200100 一般行政	5251201200 漁業科技研究 發展	5651202000 漁業管理	5651203000 漁業發展	5651209011 交通及運輸設 備	5651209800 第一預備金
合 計	411,421	116,863	3,646,239	5,239,150	850	1,140
1000 人事費	356,766	-	-	-	-	-
1015 法定編制人員待遇	169,275	-	-	-	-	-
1020 約聘僱人員待遇	60,291	-	-	-	-	-
1025 技工及工友待遇	5,089	-	-	-	-	-
1030 獎金	49,550	-	-	-	-	-
1035 其他給與	5,224	-	-	-	-	-
1040 加班值班費	16,652	-	-	-	-	-
1045 退休退職給付	3,742	-	-	-	-	-
1050 退休離職儲金	22,122	-	-	-	-	-
1055 保險	24,821	-	-	-	-	-
2000 業務費	52,915	4,619	970,736	457,334	-	-
2003 教育訓練費	60	19	30	-	-	-
2006 水電費	5,100	-	811	-	-	-
2009 通訊費	4,279	-	3,387	624	-	-
2018 資訊服務費	93	-	20,960	40	-	-
2021 其他業務租金	560	-	4,869	-	-	-
2024 稅捐及規費	23,211	-	20	-	-	-
2027 保險費	129	-	3,250	-	-	-
2033 臨時人員酬金	2,011	-	72,217	-	-	-
2036 按日按件計資酬金	8	1,000	4,084	2,930	-	-
2039 委辦費	-	3,200	727,460	435,528	-	-
2042 國際組織會費	-	-	53,010	-	-	-
2045 國內組織會費	-	-	75	-	-	-
2051 物品	821	-	13,765	1,575	-	-
2054 一般事務費	12,793	200	27,987	10,435	-	-
2063 房屋建築養護費	1,339	-	-	-	-	-
2066 車輛及辦公器具養護費	716	-	-	-	-	-
2069 設施及機械設備養護費	917	-	8,692	-	-	-
2072 國內旅費	700	200	7,769	5,923	-	-
2075 大陸地區旅費	-	-	378	-	-	-
2078 國外旅費	-	-	21,887	-	-	-
2081 運費	10	-	85	279	-	-

行政院農業委員會漁業署
各項費用彙計表
中華民國112年度

單位：新臺幣千元

工作計畫名稱及編號 第一、二級用途別 科目名稱及編號	5651200100 一般行政	5251201200 漁業科技研究 發展	5651202000 漁業管理	5651203000 漁業發展	5651209011 交通及運輸設 備	5651209800 第一預備金
2084 短程車資	10	-	-	-	-	-
2093 特別費	158	-	-	-	-	-
3000 設備及投資	1,524	-	20,423	2,654,176	850	-
3010 房屋建築及設備費	-	-	-	1,281,055	-	-
3015 公共建設及設施費	-	-	-	556,000	-	-
3020 機械設備費	-	-	400	18,000	-	-
3025 運輸設備費	-	-	-	793,921	850	-
3030 資訊軟硬體設備費	1,320	-	11,795	5,200	-	-
3035 雜項設備費	204	-	8,228	-	-	-
4000 獎補助費	216	112,244	2,655,080	2,127,640	-	-
4005 對直轄市政府之補助	-	-	13,315	893,235	-	-
4010 對各縣市政府之補助	-	-	25,484	937,705	-	-
4025 政府機關間之補助	-	-	1,320	-	-	-
4030 對特種基金之補助	-	100,638	-	3,700	-	-
4035 對外之捐助	-	-	5,000	-	-	-
4040 對國內團體之捐助	-	11,606	436,017	293,000	-	-
4065 社會福利津貼及濟助	-	-	103,767	-	-	-
4075 差額補貼	-	-	1,719,232	-	-	-
4085 獎勵及慰問	216	-	1,000	-	-	-
4090 其他補助及捐助	-	-	349,945	-	-	-
6000 預備金	-	-	-	-	-	1,140
6005 第一預備金	-	-	-	-	-	1,140

行政院農業委員會漁業署
各項費用彙計表（續）

中華民國112年度

單位：新臺幣千元

工作計畫名稱及編號 第一、二級用途別 科目名稱及編號						合 計
合 計						9,415,663
1000 人事費						356,766
1015 法定編制人員待遇						169,275
1020 約聘僱人員待遇						60,291
1025 技工及工友待遇						5,089
1030 獎金						49,550
1035 其他給與						5,224
1040 加班值班費						16,652
1045 退休退職給付						3,742
1050 退休離職儲金						22,122
1055 保險						24,821
2000 業務費						1,485,604
2003 教育訓練費						109
2006 水電費						5,911
2009 通訊費						8,290
2018 資訊服務費						21,093
2021 其他業務租金						5,429
2024 稅捐及規費						23,231
2027 保險費						3,379
2033 臨時人員酬金						74,228
2036 按日按件計資酬金						8,022
2039 委辦費						1,166,188
2042 國際組織會費						53,010
2045 國內組織會費						75
2051 物品						16,161
2054 一般事務費						51,415
2063 房屋建築養護費						1,339
2066 車輛及辦公器具養護費						716
2069 設施及機械設備養護費						9,609
2072 國內旅費						14,592
2075 大陸地區旅費						378
2078 國外旅費						21,887
2081 運費						374

行政院農業委員會漁業署
各項費用彙計表（續）
中華民國112年度

單位：新臺幣千元

工作計畫名稱及編號 第一、二級用途別 科目名稱及編號						合 計
2084 短程車資						10
2093 特別費						158
3000 設備及投資						2,676,973
3010 房屋建築及設備費						1,281,055
3015 公共建設及設施費						556,000
3020 機械設備費						18,400
3025 運輸設備費						794,771
3030 資訊軟硬體設備費						18,315
3035 雜項設備費						8,432
4000 獎補助費						4,895,180
4005 對直轄市政府之補助						906,550
4010 對各縣市政府之補助						963,189
4025 政府機關間之補助						1,320
4030 對特種基金之補助						104,338
4035 對外之捐助						5,000
4040 對國內團體之捐助						740,623
4065 社會福利津貼及濟助						103,767
4075 差額補貼						1,719,232
4085 獎勵及慰問						1,216
4090 其他補助及捐助						349,945
6000 預備金						1,140
6005 第一預備金						1,140

行政院農業委員會漁業署
人事費彙計表
中華民國112年度

單位：新臺幣千元

人 事 費 別	金 額	說 明
一、民意代表待遇	-	
二、政務人員待遇	-	
三、法定編制人員待遇	169,275	
四、約聘僱人員待遇	60,291	
五、技工及工友待遇	5,089	
六、獎金	49,550	
七、其他給與	5,224	
八、加班值班費	16,652	
九、退休退職給付	3,742	
十、退休離職儲金	22,122	
十一、保險	24,821	
十二、調待準備	-	
合 計	356,766	

行政院農業委員會
預算員額
中華民國

科				目		員 額 (單位：												
款	項	目	節	名 稱	職 員		警 察		法 警		駐 警		工 友		技 工		駕 駛	
					本 年 度	上 年 度	本 年 度	上 年 度	本 年 度	上 年 度	本 年 度	上 年 度	本 年 度	上 年 度	本 年 度	上 年 度	本 年 度	上 年 度
18	20	2		0051000000 農業委員會主管														
				0051200000 漁業署及所屬	201	201	-	-	-	-	-	-	5	7	4	4	3	3
				5651200100 一般行政	201	201	-	-	-	-	-	-	5	7	4	4	3	3

員會漁業署
明細表
112年度

單位：新臺幣千元

人)								年 需 經 費			說 明
聘 用		約 僱		駐外雇員		合 計		本 年 度	上 年 度	比 較	
本年度	上年度	本年度	上年度	本年度	上年度	本年度	上年度				
56	7	35	35	-	-	304	257	340,114	290,497	49,617	本署以非人事費支付之臨時人員74,228千元及勞務承攬79,309千元，分述如下： 1.一般行政計畫：預計進用臨時人員4人，經費2,011千元；勞務承攬30.76人，經費11,645千元。 2.漁業管理計畫：預計進用臨時人員85人，經費72,217千元；勞務承攬79人，經費46,664千元。 3.漁業發展計畫：預計進用勞務承攬28人，經費21,000千元。
56	7	35	35	-	-	304	257	340,114	290,497	49,617	

行政院農業委員會漁業署
公務車輛明細表
中華民國112年度

單位：新臺幣千元

車輛數	車 輛 種 類	乘 客 人 數 不 含 司 機	購 置 年 月	汽 缸 總 排 氣 量 (立 方 公 分)	油 料 費			養 護 費	其 他	備 註
					數 量 (公 升)	單 價 (元)	金 額			
	現有車輛：									
1	首長專用車	4	107.04	1,798	1,668	31.30	52	34	24	AXB-9862。臺北
1	燃油小客車	4	105.05	1,798	1,668	31.30	52	51	14	APK-0591。高雄
1	小客貨兩用車	4	101.09	2,378	1,668	31.30	52	51	20	9701-K5。高雄
1	小客貨兩用車	6	104.07	1,987	1,668	31.30	52	51	20	AKQ-8701。臺北
1	7－8人座小客貨兩用車	7	103.03	2,198	1,668	31.30	52	51	20	AGF-2875。高雄
1	7－8人座小客貨兩用車	7	103.03	2,198	1,668	31.30	52	51	20	AGF-2890。高雄
1	7－8人座小客貨兩用車	7	105.09	2,351	1,668	31.30	52	51	20	AMX-7531。高雄
1	7－8人座小客貨兩用車	7	107.04	2,198	1,668	31.30	52	34	20	AXC-1707。臺北
1	7－8人座小客貨兩用車	7	107.04	2,198	1,668	31.30	52	34	20	AXC-1710。臺北
1	燃油機車	1	94.04	50	312	29.80	9	2	1	DZD-712。高雄
	本年度新增車輛：									
1	7－8人座小客貨兩用車	7	112.01	2,198	1,668	31.30	52	0	20	新增。
	合 計				16,992		531	410	199	

附錄二、
行政院農業委員會
漁業署漁業廣播電臺

行政院農業委員會漁業署漁業廣播電臺

目 次

中華民國 112 年度

頁 次

一、歲出計畫提要及分支計畫概況表·····	245-247
二、各項費用彙計表·····	248-249
三、人事費彙計表·····	251-251
四、預算員額明細表·····	252-253
五、公務車輛明細表·····	254-254

**行政院農業委員會漁業署漁業廣播電臺
歲出計畫提要及分支計畫概況表**

經資門併計

中華民國112年度

單位：新臺幣千元

工作計畫名稱及編號	5651200100 一般行政	預算金額	41,698
計畫內容： 支應電臺人員維持所需經費。		預期成果： 基本行政工作維持，提高行政效率。	
分支計畫及用途別科目	金額	承辦單位	說明
01 人員維持	41,698	漁業廣播電臺	本分支計畫係辦理電臺工作所需之人員維持費，其內容如下：
1000 人事費	41,698		1. 人事費41,698千元。
1015 法定編制人員待遇	25,466		(1)職員35人之薪俸、加給等25,466千元。
1020 約聘僱人員待遇	903		(2)約僱人員2人之薪俸等903千元。
1025 技工及工友待遇	814		(3)工友及技工2人之工餉、加給等814千元。
1030 獎金	6,388		(4)考績獎金、年終工作獎金等6,388千元。
1035 其他給與	563		(5)員工休假補助563千元。
1040 加班值班費	1,975		(6)員工超時加班費285千元、未休假加班費1,319千元及值班費371千元，合共1,975千元。
1050 退休離職儲金	2,969		(7)職員公付退撫基金2,865千元，約僱人員離職儲金55千元，技工、工友退休準備金49千元，合共2,969千元。
1055 保險	2,620		(8)員工公、勞、健保費等2,620千元。

行政院農業委員會漁業署漁業廣播電臺 歲出計畫提要及分支計畫概況表

經資門併計

中華民國112年度

單位：新臺幣千元

工作計畫名稱及編號	5651202000 漁業管理	預算金額	20,467
計畫內容： 傳播農漁業政策、政令，即時提供最新漁海況、農漁氣象、農漁業產銷動態及海難救助等消息，報導最新漁撈、養殖科技資訊及農業科技與運用。另為推廣生態保育、促進休閒觀光，製作農漁業專業性節目；提高廣播服務品質，加強設備保養維護，落實農漁業永續經營發展。		預期成果： 運用廣播電臺之大眾傳播特性，強化農漁業施政傳播量能，宣導生態資源維護以落實永續農漁業，並經由廣播傳達臺灣農漁業現況。	
分支計畫及用途別科目	金額	承辦單位	說明
07 漁業電臺管理	20,467	漁業廣播電臺	本分支計畫辦理內容如下：
2000 業務費	17,355		1. 傳播農漁業政策、政令，即時提供最新漁海況、農漁氣象、農漁業產銷動態及海難救助等消息，報導最新漁撈、養殖科技資訊及農業科技與運用。
2003 教育訓練費	100		2. 推廣生態保育、促進休閒觀光，製作農漁業專業性節目；提高廣播服務品質，加強設備保養維護，落實農漁業永續經營發展。
2006 水電費	7,050		3. 恢復全載發射功率，提升廣播涵蓋範圍及效能。
2009 通訊費	812		4. 業務費17,355千元，包括：
2015 權利使用費	615		(1) 員工教育訓練費100千元。
2018 資訊服務費	1,028		(2) 水電費7,050千元。
2024 稅捐及規費	90		(3) 郵資、電話費及網路通訊費等812千元。
2027 保險費	90		(4) 交通部無線頻率、音樂使用費等615千元。
2033 臨時人員酬金	1,856		(5) 電腦主機及網路系統維護費等928千元，小額軟體購置100千元，合共1,028千元。
2036 按日按件計資酬金	60		(6) 公務車輛燃料使用費、牌照稅及檢驗費等36千元，其他稅捐及行政規費等54千元，合共90千元。
2045 國內組織會費	40		(7) 公務車輛保險費6千元，房屋、辦公廳舍及設備等財產保險費84千元，合共90千元。
2051 物品	899		(8) 僱用臨時人員3名，辦理節目製播剪輯等工作1,856千元。
2054 一般事務費	2,278		(9) 辦理業務講習講師鐘點費等60千元。
2063 房屋建築養護費	188		(10) 參加相關廣播協會等年費40千元。
2066 車輛及辦公器具養護費	97		(11) 公務車輛油料91千元及割草機發電機油料費32千元，文具紙張、電腦用品及相關耗材、節目有聲及無聲資料、音效、道具、電池及其他雜項用品等776千元，合共899千元。
2069 設施及機械設備養護費	1,618		
2072 國內旅費	400		
2081 運費	35		
2093 特別費	99		
3000 設備及投資	3,070		
3020 機械設備費	2,570		
3030 資訊軟硬體設備費	350		
3035 雜項設備費	150		
4000 獎補助費	42		
4085 獎勵及慰問	42		

**行政院農業委員會漁業署漁業廣播電臺
歲出計畫提要及分支計畫概況表**

經資門併計

中華民國112年度

單位：新臺幣千元

工作計畫名稱及編號	5651202000 漁業管理	預算金額	20,467
分支計畫及用途別科目	金額	承辦單位	說 明
			<p>(12)員工文康活動費84千元，維護機關安全保全人員550千元，駕駛文書庶務勞務承攬600千元，資料印製、環境佈置及其他雜項支出等1,044千元，合共2,278千元。</p> <p>(13)電臺辦公廳舍及其他公用房舍整修維護費188千元。</p> <p>(14)公務車輛養護費58千元及辦公器具養護費39千元，合共97千元。</p> <p>(15)宜蘭轉播站維護管理240千元，發射臺、機房、廣播機器、天線、鐵塔、地網、空調、發電機、高低壓檢測及消防設備等相關設施維護費1,378千元，合共1,618千元。</p> <p>(16)國內旅費400千元。</p> <p>(17)運送物料費用35千元。</p> <p>(18)臺長特別費99千元。</p> <p>5.設備及投資3,070千元，包括：</p> <p>(1)天線鐵塔拉線、油沖礙子、底座礙子汰舊換新及基體油漆2,570千元</p> <p>(2)電腦主機及印表機等150千元、資訊系統軟體升級200千元，合共350千元。</p> <p>(3)公務用相關事務設備150千元。</p> <p>6.獎補助費42千元，係電臺退休退職人員7人，三節慰問金每人每年以6千元計算。</p>

行政院農業委員會漁業署漁業廣播電臺
各項費用彙計表
中華民國112年度

單位：新臺幣千元

工作計畫名稱及編號 第一、二級用途別 科目名稱及編號	5651200100 一般行政	5651202000 漁業管理				合 計
合 計	41,698	20,467				62,165
1000 人事費	41,698	-				41,698
1015 法定編制人員待遇	25,466	-				25,466
1020 約聘僱人員待遇	903	-				903
1025 技工及工友待遇	814	-				814
1030 獎金	6,388	-				6,388
1035 其他給與	563	-				563
1040 加班值班費	1,975	-				1,975
1050 退休離職儲金	2,969	-				2,969
1055 保險	2,620	-				2,620
2000 業務費	-	17,355				17,355
2003 教育訓練費	-	100				100
2006 水電費	-	7,050				7,050
2009 通訊費	-	812				812
2015 權利使用費	-	615				615
2018 資訊服務費	-	1,028				1,028
2024 稅捐及規費	-	90				90
2027 保險費	-	90				90
2033 臨時人員酬金	-	1,856				1,856
2036 按日按件計資酬金	-	60				60
2045 國內組織會費	-	40				40
2051 物品	-	899				899
2054 一般事務費	-	2,278				2,278
2063 房屋建築養護費	-	188				188
2066 車輛及辦公器具養護費	-	97				97
2069 設施及機械設備養護費	-	1,618				1,618
2072 國內旅費	-	400				400
2081 運費	-	35				35
2093 特別費	-	99				99
3000 設備及投資	-	3,070				3,070
3020 機械設備費	-	2,570				2,570
3030 資訊軟硬體設備費	-	350				350
3035 雜項設備費	-	150				150

中華民國112年度

單位：新臺幣千元

工作計畫名稱及編號 第一、二級用途別 科目名稱及編號	5651200100 一般行政	5651202000 漁業管理				合 計
4000 獎補助費	-	42				42
4085 獎勵及慰問	-	42				42

本頁空白

行政院農業委員會漁業署漁業廣播電臺
人事費彙計表
 中華民國112年度

單位：新臺幣千元

人 事 費 別	金 額	說 明
一、民意代表待遇	-	
二、政務人員待遇	-	
三、法定編制人員待遇	25,466	
四、約聘僱人員待遇	903	
五、技工及工友待遇	814	
六、獎金	6,388	
七、其他給與	563	
八、加班值班費	1,975	
九、退休退職給付	-	
十、退休離職儲金	2,969	
十一、保險	2,620	
十二、調待準備	-	
合 計	41,698	

行政院農業委員會漁
預算員額
中華民國

科 目				員 額 (單位：														
款	項	目	節	名 稱	職 員		警 察		法 警		駐 警		工 友		技 工		駕 駛	
					本 年 度	上 年 度	本 年 度	上 年 度	本 年 度	上 年 度	本 年 度	上 年 度	本 年 度	上 年 度	本 年 度	上 年 度	本 年 度	上 年 度
18				0051000000 農業委員會主管														
	20			0051200000 漁業署及所屬	35	35	-	-	-	-	-	-	1	1	1	1	-	-
		2		5651200100 一般行政	35	35	-	-	-	-	-	-	1	1	1	1	-	-

明細表

單位：新臺幣千元

電臺以非人事費支付之臨時人員1,856千元及勞務承攬1,150千元，分述如下：漁業管理計畫預計進用臨時人員3人，經費1,856千元；勞務承攬2人，經費1,150千元。

**行政院農業委員會漁業署漁業廣播電臺
公務車輛明細表**

中華民國112年度

單位：新臺幣千元

車輛數	車 輛 種 類	乘 客 人 數 不 含 司 機	購 置 年 月	汽 缸 總 排 氣 量 (立 方 公 分)	油 料 費			養 護 費	其 他	備 註
					數 量 (公 升)	單 價 (元)	金 額			
1	現有車輛： 小客貨兩用車	6	88.10	2,350	0	0.00	0	0	18	DV-6702。電臺
1	7—8人座小客貨兩用車	7	104.07	2,198	1,668	31.30	52	51	20	AMY-9283。電臺
2	燃油機車	1	91.04	125	624	31.30	20	3	2	XXG-990、XXG-989。電臺
1	燃油機車	1	98.01	125	312	31.30	10	2	1	267-ETQ。電臺
1	燃油機車	1	103.05	101	312	31.30	10	2	1	187-PLK。電臺
合 計					2,916		91	58	42	