

中華民國 114 年度

中央政府總預算案

農業部漁業署及所屬單位預算

農業部漁業署編

農業部漁業署及所屬
目 次
中華民國 114 年度

壹、預算總說明

一、現行法定職掌 -----	1-3
二、114 年度施政目標與重點-----	4-8
三、以前年度計畫實施成果概述 -----	9-22

貳、主要表

一、歲入來源別預算表 -----	23-24
二、歲出機關別預算表 -----	25-30

參、附屬表

一、歲入項目說明提要表 -----	31-41
二、歲出計畫提要及分支計畫概況表 -----	43-73
三、各項費用彙計表 -----	75-78
四、歲出一級用途別科目分析表 -----	80-81
五、資本支出分析表 -----	82-83
六、人事費彙計表 -----	85
七、預算員額明細表 -----	86-87
八、公務車輛明細表 -----	89
九、現有辦公房舍明細表 -----	90-91
十、補助經費分析表 -----	92-111
十一、捐助經費分析表 -----	112-125
十二、派員出國計畫預算總表 -----	127
十三、派員出國計畫預算類別表-考察、視察、訪問 -----	128-129
十四、派員出國計畫預算類別表-開會、談判 -----	130-133
十五、派員出國計畫預算類別表-進修、研究、實習 -----	134-135
十六、派員赴大陸計畫預算類別表 -----	136-137
十七、歲出按職能及經濟性綜合分類表 -----	138-143
十八、跨年期計畫概況表 -----	145-147
十九、委辦經費分析表 -----	148-169
二十、媒體政策及業務宣導經費彙計表 -----	171
二十一、立法院審議中央政府總預算案所提決議、附帶決議及注意事項辦理情形報告表 -----	173-207
二十二、公務船舶明細表 -----	209

肆、附錄

附錄一、農業部漁業署 -----	211-249
附錄二、農業部漁業署漁業廣播電臺 -----	251-261

壹、預算總說明

農業部漁業署及所屬

預算總說明

中華民國 114 年度

一、現行法定職掌：

本署組織法以中華民國一百一十二年五月三十一日總統華總一義字第11200045481號令制定公布，主要掌理下列事項：

(一) 機關主要職掌：

1. 漁業政策與法規之規劃、研擬、推動及監督。
2. 漁業資源養護管理措施之規劃、執行與監督，漁業調查評估及科學研究。
3. 漁船與船員管理政策之規劃、協調、推動及監督。
4. 國際漁業事務與漁業涉外事務之規劃、協調及推動。
5. 養殖漁業管理與發展之規劃、協調、推動及監督。
6. 漁民（業）團體輔導政策與法規之規劃、研擬、管理及督導。
7. 水產品行銷與加工、水產品安全之規劃、協調、推動及監督。
8. 漁港與其他漁業設施之規劃、推動及監督。
9. 所屬漁業廣播與漁業通訊機構之督導、協調及推動。
10. 其他有關漁業事項。

(二) 內部分層業務：

1. 企劃組分設四科，各科掌理下列事項：
 - (1)企劃科：辦理漁業總體政策研擬及監督業務事項。
 - (2)研究發展科：辦理漁業科技研究發展及漁業統計事項。
 - (3)漁民輔導科：辦理漁民組織及漁業推廣之輔導事項。
 - (4)法規科：辦理漁業相關法制事項。
2. 沿近海漁業組分設四科，各科掌理下列事項：
 - (1)沿近海漁業規劃科：辦理沿近海漁業規劃事項。
 - (2)漁船管理科：辦理漁船管理事項。
 - (3)資源管理科：辦理沿近海漁業資源管理事項。
 - (4)漁場養護科：辦理沿近海漁場養護及產業文化輔導等事項。
3. 遠洋漁業組分設五科，各科掌理下列事項：
 - (1)遠洋漁業規劃科：辦理遠洋漁業規劃及監控、周邊水域國際事務、遠洋漁獲衛生輸銷事項。
 - (2)太平洋管理科：辦理太平洋漁業管理、漁業合作、國際漁業組織、非我國籍漁船建造及輸出管理、投資經營非本國籍漁船政策事項。
 - (3)印度洋管理科：辦理印度洋漁業管理、漁業合作、國際漁業組織、海洋保育政策事項。
 - (4)大西洋管理科：辦理大西洋漁業管理、漁業合作、國際漁業組織事項。
 - (5)遠洋漁業執檢科：辦理遠洋漁業觀察員派遣、港口卸魚檢查、發證事項。
4. 養殖漁業組分設四科，各科掌理下列事項：
 - (1)養殖規劃管理科：辦理養殖漁業政策規劃及管理事項。
 - (2)養殖產業輔導科：辦理養殖漁業產業輔導事項。
 - (3)水產品安全科：辦理水產品安全事項。
 - (4)市場行銷科：辦理市場及行銷督導事項。
5. 漁業人力組分設三科，各科掌理下列事項：
 - (1)國籍人力科：辦理國籍漁船船員管理及督導事項。

農業部漁業署及所屬 預算總說明

中華民國 114 年度

- (2)外籍人力科：辦理外籍漁船船員管理及督導事項。
- (3)漁業訓練巡護科：辦理船員訓練及漁業巡護事項。
- 6. 漁業建設組分設三科，各科掌理下列事項：
 - (1)漁港管理科：漁港政策之規劃、研擬、管理及監督。
 - (2)漁港建設科：漁港等工程之研擬、推動、執行、督導及協調。
 - (3)養殖建設科：辦理養殖區環境改善工程推動事項。
- 7. 秘書室分設三科，各科掌理下列事項：
 - (1)公共關係科：國會、地方聯絡及媒體公關業務。
 - (2)事務科：出納、庶務、財產管理及不屬其他各組、室事項。
 - (3)文書科：印信點守及文書、檔案之管理。
- 8. 人事室掌理本署人事業務事項。
- 9. 政風室掌理本署政風事項。
- 10. 主計室掌理本署會計、歲計及統計業務事項。
- 11. 漁業廣播電臺掌理即時報導最新漁業氣象、海上作業安全資訊與海難救助等廣播服務及漁業通訊電臺相關業務。

農業部漁業署及所屬 預算總說明

中華民國 114 年度

(三) 組織系統圖及預算員額說明表：

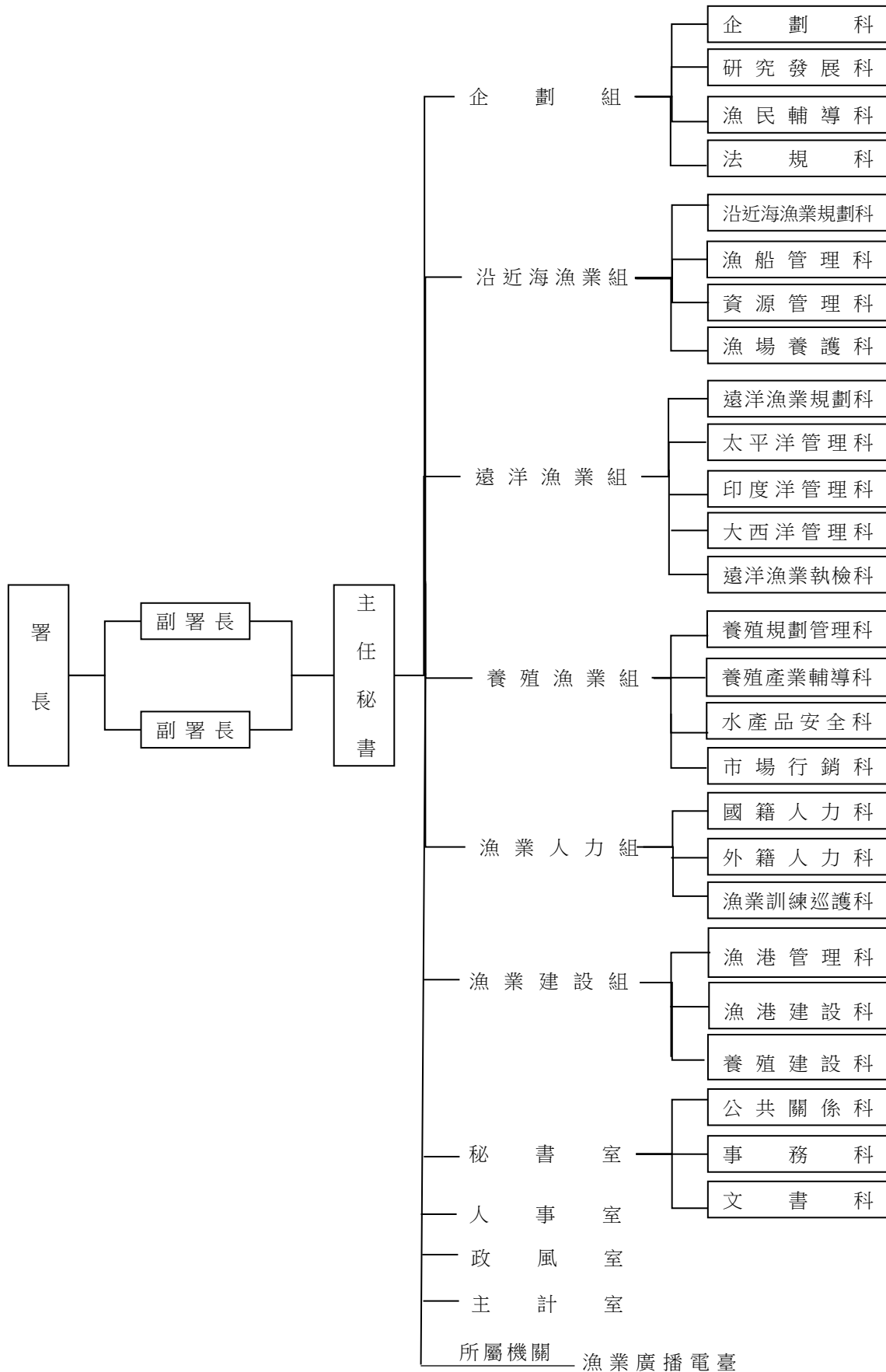

本署及所屬預算員額計 335 人：職員 235 人、技工 5 人、工友 3 人、駕駛 3 人、聘用 52 人、約僱 37 人。

農業部漁業署及所屬 預算總說明

中華民國 114 年度

二、施政目標與重點：

本署主司全國漁業相關行政事務，制定並落實執行漁業政策，有效發揮行政效率，解決漁業相關問題，維持漁業永續發展。以「讓臺灣農業成為永續韌性的產業，讓農民成為高專業的職業」為施政願景目標，透過「智慧、韌性、永續、安心」四大主軸之農業政策行動策略，加速智慧科技擴散帶動漁業發展，並積極推動漁業數位服務及應用，強化漁產業智慧化管理；強化產銷預警及調節機制，優化漁業基礎設施；強化漁業資源養護與管理，精進漁業人權及強化漁業人力資源；建構水產品冷鏈物流體系，強化水產品溯源管理等各項漁業政策。

本署依據行政院 114 年度施政方針，配合中程施政計畫及核定預算額度，並針對當前社經情勢變化及本署未來發展需要，編定 114 年度施政計畫，其目標與重點如下：

(一) 年度施政目標：

1. 智慧鏈結

- (1) 導入智慧節能設備，發展智能高效率產業模式，推動養殖漁業自動監控生產，強化人工智慧(AI)輔助系統開發，並持續掌握產區內各物種生產量、預上市日期等。
- (2) 推動漁船管理及預警系統，結合漁業資訊整合系統及漁船監控系統(VMS、AIS)，導入 AI 整合資料庫。

2. 韌性糧安

持續監控及掌握漁產價格，定期召開預警調節會議並發布產銷現況及市場展望評估報告，針對高風險物種發布預警通知，提醒產業即早因應及調節，並適時啟動相關產銷調節措施；持續進行漁業相關重要生產資材及糧食供需之盤點，確保糧食安全自主。

3. 韌性基建

- (1) 為建構安全永續漁港，持續更新漁港碼頭、改善港區靜穩度、疏浚、提高災害防護能力、改善基本及公共設施等工作。
- (2) 持續完善冷鏈物流體系，升級冷鏈儲運設施投入包含初級加工場、區域加工廠或冷鏈物流中心，平衡區域發展及提升水產品處理量能，汰換漁業生產區及魚市場設施老舊，提升冷凍、製冰效率及運銷能力，減少水產品損耗。

4. 資源永續

- (1) 精進國際漁業合作及人權，提升漁業勞動環境、產業及保育等輔導管理機制，提升國際形象。
- (2) 為強化漁業資源養護與管理，監測臺灣周邊重要漁業資源，建立自動化漁船作業資訊收集系統及沿近海漁海況即時速預報，並持續清除人工魚礁區廢棄漁具以及增裕沿近海高經濟物種。
- (3) 持續推動養殖漁業生產區海水供水設施、公用排水路、道路整建及海上養殖區道路及標示設施，改善養殖生產環境，保障漁民出入養殖區作業安全，穩定產業經營及漁業發展。

5. 安心務農

- (1) 保障漁民生命財產安全，依據「動力漁船所有人保險獎勵辦法」，補助漁船主保險費，鼓勵未滿 100 噸之動力漁船（筏）所有人投保漁船保險，提供漁船（筏）所有人於海上作業能獲得基本保障。

農業部漁業署及所屬

預算總說明

中華民國 114 年度

(2)精進海洋漁業急難救助，照顧漁民生活。

6.安心食農

(1)持續透過未上市水產品監測檢驗，輔導養殖業者提升產品衛生品質；採樣監控魚市場魚貨，確保安全衛生。

(2)持續輔導產業取得產銷履歷認證等水產溯源，從生產、加工、分級、包裝及行銷，透過中央與地方，漁會、產銷班、生產合作社等，共同協助漁民提昇農產品之品質及安全，以提高漁產收益，並護國民健康及消費者權益。

(3)因應有機農業促進方案推動並與國際有機市場接軌，滾動調整有機水產驗證基準及增列水產動物品項，持續輔導國內養殖業者加入有機水產品驗證制度，以促進永續友善養殖環境及符合綠色飲食與消費需求。

(4)持續強化牡蠣產地鑑別技術並提升牡蠣追蹤追溯戶，加強溯源管理與檢測，維護消費者與漁民權益。

(5)發展多元通路提升內需比例，積極拓展外銷市場，對內推動地產地銷，減少交易層次降低運銷成本，開拓團購、電商、電視購物或超市量販等新興市場；另為拓展外銷市場，持續輔導業者取得國際認證，加強品牌形象建立及市場區隔，積極輔導出口業者參與海內外展售活動，提升產品能見度。

農業部漁業署及所屬
預算總說明
中華民國 114 年度

(二) 年度重要施政計畫

工作計畫名稱	重要計畫項目		實施內容
漁業科技研究發展	一、	漁業科技研發	<p>一、適地適養友善養殖及健康生產體系研究。</p> <p>二、水產品安全、品質提升與加值技術研究。</p> <p>三、漁業資源調查評估暨漁業智慧科技研究。</p> <p>四、漁船節能減碳設備開發、建立海洋漁業水產品碳足跡係數及精進海洋碳匯量測技術研究。</p> <p>五、非生物質漁業網具再利用前處理技術研究。</p>
漁業管理	一、	沿近海漁業管理及漁業通訊電臺輔導	<p>一、特定、娛樂漁業經營許可核(換)發與管理。</p> <p>二、沿近海漁業巡護及違規作業漁船之協調與處理。</p> <p>三、漁船與船員海難救護之處理及漁業通訊電臺營運輔導。</p> <p>四、漁船航程紀錄器及相關系統維護管控。</p> <p>五、漁會代購轉交漁船用油儲油設施之輔導改善。</p> <p>六、推動休閒漁業之發展。</p> <p>七、沿近海漁業資源永續利用及教育宣導，漁業糾紛案件處理。</p> <p>八、漁場環境之保護及管理、沿近海海域漁業權利用之規劃推動及督導。</p>
	二、	遠洋漁業永續發展－落實責任漁業消除非法漁撈計畫	<p>一、落實觀察員涵蓋率以符合國際標準。</p> <p>二、持續推動雙邊與多邊之國際合作與國際組織參與。</p> <p>三、落實推動漁業資訊透明及漁獲可追溯性。</p> <p>四、漁船及漁獲物管理資訊系統升級整合。</p> <p>五、強化船隊管理及輔導產業遵守規範。</p> <p>六、持續辦理實地查核執檢工作。</p>
	三、	遠洋漁船專案收購計畫	收購總噸位 100 以下之遠洋小型鮪延繩釣漁船，輔導無法適應管理制度、船艙空間不符國際規範之小型漁船離漁，精簡我國遠洋船隊規模，降低漁撈能力及漁業用油。

農業部漁業署及所屬

預算總說明

中華民國 114 年度

工作計畫名稱	重要計畫項目	實施內容
	四、遠洋大型鮪延繩釣及魷釣漁船專案收購計畫	收購總噸位 100 以上之遠洋大型鮪延繩釣漁船及魷釣漁船，輔導無法適應國際監管強度或作業成本較高、效率較低之漁船退場，精簡我國遠洋船隊規模，使存續漁船獲得適足配額以維持漁船經營效益，降低漁船從事 IUU 漁撈風險，端正我國船隊形象。
	五、漁業與人權行動計畫	一、落實勞動條件。 二、強化生活條件與社會保障。 三、強化仲介管理。 四、提升監測管理機制能量。 五、加強權宜籍漁船(FOC)管理。 六、建立及深化國際合作。 七、宣導共善夥伴關係。
	六、漁船保險	為保障漁民海上作業生命財產安全，讓漁船(筏)主有投保漁船保險轉嫁風險的概念，透過獎勵方式輔導漁民投保漁船保險，藉以降低經營風險。
	七、溯源農產品驗證輔導及安全管理與行銷計畫	辦理溯源地產品之行銷、推廣、品質抽驗及資訊系統維護。
	八、養殖管理及輔導量能提升計畫	一、精進養殖源頭管理機制 (一) 調查全臺種苗(魚)、中間育成場生產情形及進口商進口量等相關資訊。 (二) 建置水產品市場行情資料庫。 二、強化水產品溯源管理及登錄場制度 (一) 輔導石斑魚養殖場辦理石斑魚合格登錄場管理作業。 (二) 協助養殖場取得產銷履歷驗證。 (三) 辦理高風險養殖場環境監測作業。 (四) 輔導新增觀賞魚登錄場(含中轉場)取得 3 年長期監測疫病合格。 三、推動水產養殖用電新優惠電價方案。

農業部漁業署及所屬

預算總說明

中華民國 114 年度

工作計畫名稱	重要計畫項目		實施內容
漁業發展	一、	漁業永續經營基礎建設計畫	<p>一、建構安全永續漁港：推動漁港機能維護、漁港多元發展、漁港智慧與防災、漁港友善環境等建設。</p> <p>二、建構漁業產銷通路衛生體系：魚市場等漁產運銷設施改善。</p> <p>三、建構沿近海漁船船員安全及友善環境：建構沿近海漁船船員休憩環境、沿近海友善環境營造、澎湖縣海洋產業計畫。</p>
	二、	建構農產品冷鏈物流及品質確保示範體系	<p>建構全國漁產品冷鏈體系，輔導批發市場及產地漁民(業)團體持續升級冷鏈設施(備)、提升區域共同運銷之水產品處理量能；建置區域加工冷鏈設備，均衡區域發展，冷鏈不斷鏈。</p>
	三、	養殖漁業振興計畫	<p>一、提高魚塭聚落整合率，輔導地方政府整合魚塭聚落劃設養殖漁業生產區。</p> <p>二、強化養殖漁業生產區基礎設施整建</p> <p>(一) 辦理全國養殖生產區基礎公共設施規劃設計、工程及措施推動。</p> <p>(二) 預計擇定 4-5 處地點評估及規劃建構統籌供水系統。</p>

農業部漁業署及所屬

預算總說明

中華民國 114 年度

三、以前年度計畫實施成果概述

(一) 前(112)年度計畫實施成果概述

工作計畫	實施概況	實施成果
漁業科技研究發展	<p>一、漁業科技研發</p> <p>(一) 適地適養友善養殖及健康生產體系研究。</p> <p>(二) 水產品安全、品質提升與加值技術研究。</p> <p>(三) 漁業資源調查評估暨漁業智慧科技研究。</p> <p>(四) 漁船節能減碳設備開發及建立海洋漁業碳排係數研究。</p>	<p>一、完成泰國蝦蝦苗可追溯驗證管理機制、檢驗制度及建置種苗場疫病監控體系，應用於1場育苗示範場；完成15個泰國蝦養殖場1,187尾樣本之病毒檢測，並建立清淨泰國蝦生產模式，共生產7批蝦苗，計705,726尾；完成11處消費地魚市場及7處養殖場，以酵素免疫分析法檢測動物用藥計100件。將4種動物用藥殘留檢測法合併為單一方法，進行富來頓代謝物、磺胺類藥物、孔雀綠、氯黴素及結晶紫等5種藥物殘留檢測，並完成酵素結合免疫吸附套組檢測運用於各產業端之可能性評估。</p> <p>二、利用判別函數分析區分日本鰻產地來源，完成辨識鰻魚產地來源技術初步成果，分析未調製及蒲燒鰻魚之肌肉樣本穩定同位素計158件，及微量重金屬元素計158件。</p> <p>三、完成太平洋、大西洋及印度洋鮪、旗、鯊、北太平洋秋刀魚、阿根廷魷魚、美洲大赤魷、帶鰭等漁獲分析與資源評估，並更新臺灣沿近海西南鎖管、鯖鱈、帶魚、魷、鬼頭刀、飛魚卵、寶石珊瑚、眼眶魚等漁業活動資料分析與提供科學管理建議，掌握漁船動態、漁獲變動及資源狀況，維持漁業產業競爭力；提升漁政管理效能，包括完成彙整觀察員觀測資訊視覺化報告，累計72航次，檢核72航次觀察員紀錄資料與電子檔校對，落實觀察員資料檢校程序提升觀察員資料品質；完成分析沿近海共18種主要漁業別漁獲動態與空間分布，利用分級量化提供不同漁撈頻度漁場之空間分布實態，有助於分析漁業活動在海洋空間上的利用程度，累計VDR資料共854,618筆，完成蒐集重要漁業含飛魚卵、鯖鱈、寶石珊瑚、魷、鬼頭刀、西南鎖管、帶魚等漁獲資料，計1,872筆。</p> <p>四、完成低硫引擎燃油實驗室測試，顯示可有效降低二氧化硫排放及降低震動，並建立5個等級之低硫引擎效能使用評估指標；完成小型燈火漁船油電混合動力系統整合設計，經海上實測可節省20%以上漁業用油；完成沿近海刺網、一支釣、拖網、扒網與延繩釣漁業累計共5種漁業碳排資料所需抽樣基準與碳排量，包括VDR及</p>

農業部漁業署及所屬 預算總說明

中華民國 114 年度

工作計畫	實施概況	實施成果
		漁船進出港資訊，建立重要漁業碳排放量化指標及抽查碳排放抽樣基準與評估模式，作為分析燃料使用基準與現況。
漁業管理	<p>一、漁政管理</p> <p>(一) 特定、娛樂漁業經營許可及漁船船員證照核(換)發與管理。</p> <p>(二) 沿近海漁業巡護及違規作業漁船之協調與處理。</p> <p>(三) 漁船與船員海難救護之處理。</p> <p>(四) 漁業通訊電臺營運輔導。</p> <p>(五) 漁船航程紀錄器及相關系統維護管控。</p> <p>(六) 漁會代購轉交漁船用油儲油設施之輔導改善。</p> <p>(七) 推動休閒漁業之發展。</p> <p>(八) 沿近海漁業資源永續利用及教育宣導，兩岸漁業交流及漁業糾紛案件處理。</p>	<p>一、漁船建造許可案件27件，漁業執照核換發878件，保留汰建資格47件，漁船變改造(含主副機)申請915件，漁業執照變更登記857件，核發減免稅進口漁用器材證明401件；核換發漁船船員手冊22,853本，核換發漁船船員幹部執業證書3,728張；處分逾期換照84件及擅自改裝30件。</p> <p>二、派遣「漁建貳號」漁業巡護船執行我國經濟海域內鯖鱆、飛魚卵、魷魷及拖網漁業等漁業巡護任務，為期121日，共目視查核537艘、總航程6,366浬，違規者並予處分，展現政府維護漁業資源決心。</p> <p>三、112年完成漁船海難海事救援通報637案，並依據「漁船船員海上傷病申請救援通訊諮詢機制」，透過合作醫療機構提供76件船員傷病醫療評量，以合理運用搜救資源。</p> <p>四、維持漁業通訊電臺正常運作，建立漁船與岸上之通訊網，協助遭難漁船通報各搜救單位，保障漁民生命財產安全，112年執行海上通訊服務達100萬餘次。</p> <p>五、辦理VDR故障換裝及新裝設工作，避免漁民無法購油，權益受損，維持漁船用油核配機制順利運作。112年完成1,547艘次裝設固定式VDR(含新裝設18艘次，及故障拆裝703艘次、備品換裝826艘次)。</p> <p>六、維持全年漁船航程資訊系統正常運作，112年進行數據搜尋及資料統計40件，修改設定或提供檔案之漁船編號35,749艘次，提供資料235,193筆；協助處理VDR及VDRS等相關技術問題及檢核漁船購油紀錄；提供未經許可進出大陸水域及超過護漁範圍漁船清冊。</p> <p>七、112年輔導改善5處代購轉交儲油設施符合法令規範，以兼顧漁民加油權益及消防、環保等要求。</p> <p>八、持續推動發展娛樂漁業，輔導漁民轉型娛樂漁業，藉由娛樂漁業活動，提升國人對海洋及生態保育觀念，達到永續漁業目標。並輔導新北、臺中及嘉義等地方政府增加漁港船數總計33艘，112年全國娛樂漁業漁船計有381艘，分布於117個漁港。</p> <p>九、補助 4 縣(市)政府及漁會等辦理強化沿近海漁業作業管理及資源保育教育計畫，已辦理海上巡護 141 航次、</p>

農業部漁業署及所屬

預算總說明

中華民國 114 年度

工作計畫	實施概況	實施成果
		<p>岸際巡查 397 次、23 場次漁業管理與資源培育教育活動；舉辦大陸船員仲介機構服務品質評鑑 15 場次；協處漁船主與大陸船員之申訴、糾紛、違規及突發事件通報共 19 件，計 24 人次。</p> <p>十、配合政府嚴重特殊傳染性肺炎疾病管制，透過協議聯絡人機制，辦理受僱在臺大陸船員返鄉追蹤通報事宜，計送返 122 人。</p> <p>十一、蒐整大陸年度漁政工作及安全、科技創新、遠洋漁業發展、季節水產養殖生產事項、伏季休漁制度、職務船員配備、水產品藥物殘留及疫病監測等資料，計 23 項；與大陸漁協會針對大陸船員發生事故與糾紛協調通報，雙方就大陸船員保險方案調整、船員申請及保險到期等事宜進行溝通協調，計 66 次；執行政府委託辦理來臺大陸船員資料登錄及建置，計 203 人。</p> <p>十二、輔導仲介機構協助向漁船主宣導大陸船員春節期間管理、大陸船員保險調整與漁撈作業安全防護、大陸伏季休漁規定、本土猴痘防疫、遠洋大陸船員契約報備規範與續約規定及非洲豬瘟防疫宣導等，計8件。</p>
	<p>二、遠洋漁業永續發展-落實責任漁業消除非法漁撈計畫</p> <p>(一) 持續強化監控管制偵察作為。</p> <p>(二) 持續推動雙邊與多邊之國際合作與國際組織參與。</p> <p>(三) 落實推動漁獲可追溯性。</p> <p>(四) 境外僱用船員人權保障及防杜人口販運。</p> <p>(五) 國人經營外籍漁船(FOC)管理。</p> <p>(六) 船位及漁獲回報監控，和遠洋產業結構調整及行銷輔導。</p> <p>(七) 補助漁船裝設船舶自動辨識系統(AIS)，改善漁船員海上作業安全。</p>	<p>一、完成派遣遠洋觀察員執行海上觀察任務累計 15,036 天、沿近海漁船海上漁業檢查累計 140 航次、執行國內外港口轉載卸魚檢查累計 708 艘次、執行臺日協議水域巡護及太平洋公海巡護任務累計 4 航次及監控漁船航行動態 2,200 艘。</p> <p>二、參加 104 場次國際漁業、經貿及雙邊會議(實體及視訊)，繳交 6 個國際漁業組織會(年)費及捐助 2 個漁業經貿組織費用，並提交我國漁獲統計資料，爭取漁獲配額，維護我國整體利益；完成臺泰簽署漁業合作執行協議，深化雙邊合作關係，致力海洋漁業資源永續利用。</p> <p>三、完成登錄轉載、卸魚、售魚資料累計 33,161 筆，核發相關漁獲證明書累計 9,884 件及稽核出口業者累計 16 家。</p> <p>四、完成境外僱用船員訪查累計 4,797 人、仲介評鑑累計 39 家、召開 8 場次境外僱用非我國籍船員權益申訴討論會議、辦理 2 場次船員訪查專業訓練、辦理外籍漁工法令權益宣導會 30 場次暨聯誼活動 5 場次。</p> <p>五、完成更新已報准 FOC 漁船 210 艘，並購買 AIS 及 IHS 資料庫比對，FOC 漁船涉嫌違規情形及國人經營尚未報准之 FOC 漁船報告 1 份。</p>

農業部漁業署及所屬

預算總說明

中華民國 114 年度

工作計畫	實施概況	實施成果
		<p>六、完成輔導漁船遵守船位回報累計 1,788 艘及電子漁獲回報累計 5,755 艘次。</p> <p>七、補助 308 艘漁船筏裝設船舶自動識別統船載臺(AIS)。</p>
	<p>三、遠洋漁船專案收購計畫 辦理漁船收購、搗毀及廢棄物清運。</p>	<p>一、完成核定112年第一階段32艘收購漁船。</p> <p>二、完成與宜蘭縣海洋及漁業發展所、屏東縣海洋及漁業事務管理所簽署「委辦計畫合約書」，委由該二縣政府執行漁船收購登記、點交及搗毀清運等事宜。</p> <p>三、完成與財團法人中國驗船中心簽署契約，委託該專業機構檢驗及監督漁船搗毀作業。</p> <p>四、辦理112年第二階段收購登記（登記日期自112年10月16日至112年12月31日），共計16艘漁船參與登記。</p>
	<p>四、漁業與人權行動計畫 (一) 落實勞動條件。 (二) 強化生活條件與社會保障。 (三) 強化仲介管理。 (四) 提升監測管理機制能量。 (五) 加強權宜籍漁船(FOC)管理。 (六) 建立及深化國際合作。 (七) 宣導共善夥伴關係。</p>	<p>一、成立境外僱用非我國籍船員最低工資審議小組；透過勞動檢查確認薪資及工時紀錄，檢查640艘、訪談船員4,797人、經營者處所299處、仲介處所55處。</p> <p>二、持續監控遠洋漁船連續海上停留天數；核發船員家屬慰問金7件；補助3艘遠洋漁船設置Wi-Fi提供船員使用，辦理3場次說明會；撥付充氣式救生衣5,234件之補貼款。</p> <p>三、未取得勞動部許可之14家仲介業者，予以廢止許可；檢查仲介處所55處；仲介評鑑納入仲介滿意度調查。</p> <p>四、檢查640艘、訪談船員4,797人、經營者處所299處、仲介處所55處；已研擬遠洋漁船船舶錄影系統裝設與管理辦法草案，辦理說明會3場次；辦理4場防制人口販運相關教育訓練。</p> <p>五、辦理「非我國籍漁船進入我國港口聯合查察機制」，檢查17艘外籍漁船。</p> <p>六、6次與船員來源國、8次與主要市場國就勞動議題會商。</p> <p>七、辦理宣導企業社會責任6場次、船員關懷活動32場次、產業座談會8場次，發布4則有關改善船員權益相關新聞稿。</p>
	五、漁船保險	<p>為保障漁民海上作業生命財產安全，讓漁船(筏)主有投保漁船保險轉嫁風險的概念，透過獎勵方式輔導漁民投保漁船保險，藉以降低經營風險，補助未滿100噸之動力漁船(筏)保險9,617艘，補助金額3,997萬8,981元。</p>
	六、溯源農產品驗證輔導及安全管理行銷計畫	<p>一、112年辦理水產品生產追溯條碼申請業者實地查證122場次、標示檢查38場次及品質抽驗65件，縣市政府辦理教育訓練或推廣活動25場次。</p> <p>二、與通路業者合作辦理溯源水產品推廣活動。</p>

農業部漁業署及所屬 預算總說明

中華民國 114 年度

工作計畫	實施概況	實施成果
	<p>(一) 辦理溯源水產品品質與標示查核及輔導地方政府辦理教育訓練。</p> <p>(二) 辦理溯源水產品行銷、推廣及宣導活動。</p>	
	<p>七、養殖管理及輔導量能提升計畫</p> <p>(一) 精進養殖源頭管理機制。</p> <p>(二) 強化水產品溯源管理及登錄場制度。</p> <p>(三) 推動水產養殖用電新優惠電價方案。</p>	<p>一、建立種苗場資料庫，累計建立具規模性種苗場名單427場，並公告「水產種苗場登錄管理要點」，建立種苗場登錄制度；完成全國93,021口(養殖面積40,180公頃)魚塭養殖現況調查，調查率96.26%為近年最高；蒐集全國13處消費地批發魚市場水產品交易行情價格，並將相關資訊公開於「漁產品批發市場交易行情站」供民眾、魚市場人員及相關人員參考。</p> <p>二、完成辦理高風險要殘養殖場環境檢測作業，累計抽檢1,411場次，強化水產品品質安全管控；公告「輪銷石斑魚養殖場及中轉場登錄管理作業要點」，石斑魚登錄場場數擴大至403場；協助9場養殖場及1廠加工廠取得國際驗證標章(BAP)；協助新增138養殖戶取得產銷履歷驗證，驗證戶數較111年提升17%。</p> <p>三、推動水產養殖用電新優惠電價方案，112年受益養殖漁民數13,798戶，受益面積達16,558公頃。</p>
漁業發展	<p>一、漁業永續經營基礎建設計畫</p> <p>(一) 建構安全永續漁港：維護漁港營運機能，辦理基本及公共設施改善、碼頭安全性檢測、防波堤延長工程等。</p> <p>(二) 建置低溫或良好衛生交易環境及改善魚市場交易環境：輔導魚市場改善漁產品交易環境，推動魚貨不落地政策，提升國內漁產品衛生及市場服務品質。</p> <p>(三) 建構沿近海漁船船員安全及友善環境：設置岸上衛浴、休閒等船上生活欠缺之輔助機能</p>	<p>一、維護漁港營運機能：辦理基本及公共設施改善、清淤工程、規劃調查等，已核定36件，完成20件；強化安全設施：辦理碼頭安全性檢測、防波堤延長工程評估、加拋消波塊工程、碼頭改善工程等，已核定21件，完成10件；促進多元發展：辦理港區清潔與安全維護、多元化發展、環境改善、智慧漁港設施建置、其他工程等，已核定2件，完成2件。</p> <p>二、辦理輔導建置魚市場、魚貨加工處理場等低溫或良好衛生交易環境、改善魚市場交易環境，如汙廢水及排水設施或防曬等問題，魚貨直銷中心及多功能漁民活動中心等(含自辦)計畫，112年已核定29件(9件勞務案及20件工程案)；完成10件(2件勞務案及8件工程案)。</p> <p>三、已核定增設安平、龜吼、東港鹽埔等3處盥洗設施等生活輔導機能設施，以及宜蘭縣南方澳漁港、新北市深澳漁港、萬里漁港、東澳漁港、淡水第二漁港、屏東縣東港漁港、東港鹽埔漁港鹽埔泊區、臺東縣新港漁港、臺南市將軍漁港、基隆市漁港、澎湖縣漁港、花蓮縣石梯漁港、高雄市興達漁港等處辦理盥洗設施管理維護計畫，已執行完成。</p>

農業部漁業署及所屬 預算總說明

中華民國 114 年度

工作計畫	實施概況	實施成果
	設施；依向海致敬政策，辦理各縣(市)刺網網具標示及獎勵回收舊網具；辦理澎湖縣海洋產業計畫。	四、核定補助「南方澳漁港船員多功能會館第一期改善工程（不含設計）」已竣工並完成驗收；核定19縣(市)政府辦理推行刺網漁業漁具實名制計畫，並辦理22場次沿近海刺網漁業聯合稽查工作；辦理澎湖縣海洋產業計畫，復育海洋漁業資源，清除海底覆網25,005公斤、辦理廢棄漁網具回收276.04噸、魚苗放流7,956,875尾(顆、粒)、珊瑚株移植4,831株，帶動鎖港珊瑚復育區來客數達6萬人次以上。
	二、前鎮漁港建設專案計畫 辦理多功能水產品運銷中心、多功能船員服務中心、漁業作業碼頭改善、下水道建設、景觀及環境綠美化等工程。	一、多功能船員服務中心：統包工程於 112 年 4 月 26 日完工。 二、景觀及環境營造：高雄市漁民服務中心及漁會大樓外觀修繕工程於 112 年 7 月 21 日完工。 三、漁業作業碼頭改善：旗津漁港深水碼頭整建(旗津段)於 112 年 8 月 15 日完工。
	三、漁業公務船汰建中長期計畫 (一) 新建 300 噸級漁業巡護船及 1,500 噸級漁業訓練船專案管理(含監造)委託技術服務之船體成型、下水及交船審查作業。 (二) 新建 300 噸級漁業巡護船及 1,500 噸級漁業訓練船船體設計建造統包之船體成型、下水及交船作業。	一、專案管理(含監造)委託技術服務 (一) 漁業巡護船： 1. 完成專案管理/監造全船船段組合 21 個，達成率 100%。 2. 完成專案管理/監造全船船段吊裝大組合 21 個，達成率 100%。 3. 艙裝工程部分，完成重點監造之艙櫃試壓、軸管初看中及軸管製作。 (二) 漁業訓練船： 1. 完成專案管理/監造全船船段組合 54 個，達成率 100%。 2. 完成專案管理/監造船段塗裝表面處理。 3. 完成重點監造之船段吊裝大組合 19 個，達成率 35.19%。 二、建造統包之船體作業 (一) 漁業巡護船： 1. 完成施作全船船段組合 21 個，達成率 100%。 2. 完成施作船段吊裝大組合 21 個，達成率 100%。 3. 艙裝工程部分，完成艙櫃試壓、軸管初看中及軸管製作。 4. 已於 112 年 12 月 15 日完成主節點船體成型。 (二) 漁業訓練船： 1. 完成施作全船船段組合 54 個，達成率 100%。 2. 完成施作船段塗裝表面處理。

農業部漁業署及所屬 預算總說明

中華民國 114 年度

工作計畫	實施概況	實施成果
		3. 完成船段吊裝大組合 19 個，達成率 35.19%。
	四、建構農產品冷鏈物流及品質確保示範體系 建構全國漁產品冷鏈體系，輔導漁民團體、批發魚市場完成升級及建置至少 6 處製冰、冷凍廠之冷鏈設備。建置區域性加工物流中心 2 處，優化國產漁產品冷鏈保鮮及貯運技術，穩定到貨品質，提升漁產品安全及價值。	一、設置 3 處區域加工物流中心：規劃於臺南將軍、高雄興達港及屏東東港鹽埔漁港建置區域性物流中心，將軍漁港建置後續擴充預計於 113 年 9 月底竣工；高雄興達港及屏東東港鹽埔漁港物流中心工程已於 113 年 1 月底完成發包。 二、魚市場冷鏈設施(備)： (一) 升級批發市場 8 處，其中三重魚市場冷凍庫、臺中魚市場製冰廠、埔心魚市場冷鏈設備、南方澳魚市場儲冰庫、岡山魚市場冷凍庫及東港櫻花蝦拍賣場已完工；臺中魚市場冷凍庫及民族魚市場冷凍庫施工中。 (二) 三重魚市場等 5 處消費地批發市場 112 年冰鮮及冷凍魚貨交易量約 22,738 公噸，占全國 13 處消費地魚市場之冰鮮及冷凍魚貨總交易量 36,098 公噸半數以上，維持批發市場逾 63%漁產品低溫冷鏈不斷鏈。 三、輔導漁民團體：冷凍設施 22 處 (14 處已完成、8 處建置中)、加工設施 13 處(10 處已完成、3 處建置中)。
	五、養殖漁業振興計畫 (一) 完善養殖漁業生產區進排水路及道路等基礎建設，改善養殖生產環境，並增設統籌供水設施，提供產業穩定發展所需，提高漁民生產成效。 (二) 落實養殖漁業廢棄物源頭管理及回收機制。 (三) 推動智能養殖生產區示範點。	一、海水供水設施：辦理「雲林縣下崙海水統籌供應系統以延管方式供給青蚶養殖區」其中第 1 期支線供水管部分已完成，第 2 期施作中，平均整體施工進度為 75%。 二、養殖生產區基礎工程整建：原核定辦理宜蘭縣等 8 縣市計 31 件陸上及海上養殖區環境改善工程，為滾動檢討各縣市政府執行狀況及提高預算執行，故終止 3 件未能完竣案件，其餘 28 件，其中 23 件已完工，另 5 件預計 113 年 6 月前完竣。 三、新增養殖廢棄物暫置區 3 處(彰化縣 1 處、澎湖縣 2 處)；養殖廢棄物清運、去化或再利用：112 年辦理 14,551 公噸養殖廢棄物；改良性浮具：112 年補助 10,312 顆。 四、完成 2 處示範點示範場域建置作業，並持續優化智慧設備應用模式。

農業部漁業署及所屬 預算總說明

中華民國 114 年度

(二) 上年度已過期間(113 年 1 月 1 日至 6 月 30 日止)計畫實施成果概述

工作計畫	實施概況	實施成果
漁業科技研究發展	一、漁業科技研發 (一) 適地適養友善養殖及健康生產體系研究。 (二) 水產品安全、品質提升與加值技術研究。 (三) 漁業資源調查評估暨漁業智慧科技研究。 (四) 漁船節能減碳設備開發及建立海洋漁業碳排係數研究。	一、完成 36 場次午仔魚病例採檢、病理學檢查與細菌鑑定收集，並建構弧菌感染症、愛德華氏菌感染症、鏈球菌感染症及發光桿菌感染症之疫病資料庫；完成彰化(1 戶)、雲林(3 戶)及臺南(1 戶)新興可替代性貝類養殖業者意願訪問；完成吳郭魚初步人道屠宰之鎮定等處理相關參數建立，並完成 2 場次水產品初級加工人員之教育訓練。 二、完成分析國內外不同來源虱目魚及其水產品之穩定同位素 54 件，及微量元素分析樣本 61 件，共計 115 件。 三、完成 45 航次觀測資訊視覺化報告繪製報表供 debriefing 輔助用，協助觀察員小組對資料快速校正及核對；完成 45 航次觀測紀錄表及彙整報告，提供觀察員小組作為歸詢成績評分參考；完成太平洋、大西洋及印度洋鮪、旗、鯊、北太平洋秋刀魚、阿根廷魷魚、美洲大赤魷等漁業資訊蒐集及解析，並更新臺灣沿近海西南鎖管、鯖鱆、帶魚等漁業活動資料蒐集與分析，瞭解漁船動態及漁獲變動狀況。 四、完成傳統動力和油電動力在不同測試情境下的性能差異，包括在漁船怠速停等的情況下，傳統動力系統的換算油耗為每小時 5.2L，實際使用 2.6L 燃油，8.55kg 的碳排放。油電動力系統在同樣的情況下僅消耗了 0.1kW 的電力，碳排放量為 0.05kg；完成分析完沿近海刺網與一支釣漁業用油與活動數據、抽樣基準及量化模式分析。
漁業管理	一、沿近海漁業管理及漁業通訊電臺輔導 (一) 特定、娛樂漁業經營許可及漁船作業動態之管理與督導。 (二) 沿近海漁業巡護及違規作業漁船之協調與處理。 (三) 漁船與船員海難救護之處理。 (四) 漁業通訊電臺營運輔導。	一、漁船建造許可案件13件，漁業執照核換發455件，保留汰建資格28件，漁船變改造(含主副機)申請267件，漁業執照變更登記289件，核發減免稅進口漁用器材證明124件；核換發漁船船員手冊9,578本，核換發漁船船員幹部執業證書2,210張；處分逾期換照35件及擅自改裝304件。 二、因應對接新巡護船及配合法規，漁建貳號船員於113年度進行船員訓練。 三、113年度截至6月底止，漁船海難海事救援通報276案，並依據「漁船船員海上傷病申請救援通訊諮詢機制」，透過合作醫療機構提供25件船員傷病醫療評量，以合理運用搜救資源。 四、維持漁業通訊電臺正常運作，建立漁船與岸上之通訊

農業部漁業署及所屬

預算總說明

中華民國 114 年度

工作計畫	實施概況	實施成果
	<p>(五) 漁船航程紀錄器及相關系統維護管控。</p> <p>(六) 漁會代購轉交漁船用油儲油設施之輔導改善。</p> <p>(七) 推動漁村旅遊之發展及產業文化輔導。</p> <p>(八) 漁場環境之保護及管理、沿近海海域漁業權利用之規劃推動及督導。</p> <p>(九) 沿近海漁業資源永續利用規劃管理及教育宣導，兩岸漁業交流及漁業糾紛案件處理。</p>	<p>網，協助遭難漁船通報各搜救單位，保障漁民生命財產安全，113年度截至6月底止，執行海上通訊服務達69萬餘次。</p> <p>五、辦理 VDR 故障換裝及新裝設工作，避免漁民無法購油，權益受損，維持漁船用油核配機制順利運作。113 年度截至 6 月底止，已完成 795 艘次裝設固定式 VDR(故障拆裝 213 艘次及備品換裝 582 艘次)；維持全年漁船航程資訊系統正常運作，113 年度截至 6 月底止，進行數據搜尋及資料統計 20 件，修改設定或提供檔案之漁船編號 25,432 艘，提供資料 124,152 筆；協助處理 VDR 及 VDRS 等相關技術問題及檢核漁船購油紀錄；提供未經許可進出大陸水域及超過護漁範圍漁船清冊。</p> <p>六、113 年度截至 6 月底止，輔導改善 5 處代購轉交儲油設施符合法令規範，以兼顧漁民加油權益及消防、環保等要求。</p> <p>七、持續推動發展娛樂漁業，輔導漁民轉型娛樂漁業，藉由娛樂漁業活動，提升國人對海洋及生態保育觀念，達到永續漁業目標。113 年度截至 6 月底止，全國娛樂漁業漁船計有 382 艘，分布於 117 個漁港。</p> <p>八、已輔導 10 個地方政府劃設 30 處水產動植物繁殖保育區，並落實維護管理，定期對保育區進行生態資源調查；專用漁業權規劃分為「資源創造」、「海域養殖」、「資源保育」三大類型推動，並輔導區漁會提出申請。</p> <p>九、補助 4 縣(市)政府及漁會等辦理強化沿近海漁業作業管理及資源保育教育計畫，已辦理海上巡護 56 航次、岸際巡護 118 次、6 場次漁業管理與資源培育教育活動；舉辦大陸船員仲介機構服務品質評鑑 14 場次、試評輔導 1 場次；協處漁船主與大陸船員之申訴、糾紛及突發事件通報共 6 件，計 9 人次。</p> <p>十、配合政府嚴重特殊傳染性肺炎疾病管制，透過協議聯絡人機制，辦理受僱在臺大陸船員返鄉追蹤通報事宜，計送返 123 人。</p> <p>十一、蒐整大陸年度漁政工作及安全、遠洋外籍船員管理規範、養殖海域管理、水產品藥物殘留及疾病監測、綠色健康養殖技術推廣、漁業執法行動、遠洋漁業公司評估、伏季休漁、養殖防災技術指引等資料，計 16 項；與大陸漁協會針對大陸船員發生事故與糾紛協調通報，雙方就大陸船員保險方案調整、船員申請及送返追</p>

農業部漁業署及所屬 預算總說明

中華民國 114 年度

工作計畫	實施概況	實施成果
		<p>蹤通報等事宜進行溝通協調，計 29 次；執行政府委託辦理來臺大陸船員資料登錄及建置，計 247 人。</p> <p>十二、輔導仲介機構協助向漁船主宣導大陸船員春節期間管理，船員新僱或轉僱應確實宣導相關僱用規定，船員薪資發放應確實簽收，發生糾紛或緊急事件應即時協助漁船主溝通調處，非洲豬瘟防疫宣導等計 5 項。</p>
	<p>二、遠洋漁業永續發展-落實責任漁業消除非法漁撈計畫</p> <p>(一) 持續強化監控管制偵察作為。</p> <p>(二) 持續推動雙邊與多邊之國際合作與國際組織參與。</p> <p>(三) 落實推動漁獲可追溯性。</p> <p>(四) 境外僱用船員人權保障及防杜人口販運。</p> <p>(五) 國人經營外籍漁船(FOC)管理。</p> <p>(六) 船位及漁獲回報監控，和遠洋產業結構調整及行銷輔導。</p> <p>(七) 補助漁船裝設船舶自動辨識系統(AIS)，改善漁船員海上作業安全。</p>	<p>一、完成派遣遠洋觀察員執行海上觀察任務累計 8,306 天、沿近海漁船海上漁業檢查累計 90 航次、執行國內外港口轉載卸魚檢查累計 359 艘次、執行臺日協議水域巡護及太平洋公海巡護任務累計 1 航次及監控漁船航行動態 2,181 艘。</p> <p>二、參加 44 場次國際漁業、經貿及雙邊會議(實體及視訊)，繳交 4 個國際漁業組織會(年)費及捐助 2 個漁業經貿組織費用，並提交我國漁獲統計資料，爭取漁獲配額，維護我國整體利益。臺泰簽署漁業合作執行協議，深化雙邊合作關係，致力海洋漁業資源永續利用。</p> <p>三、完成登錄轉載、卸魚、售魚資料累計 15,433 筆，核發相關漁獲證明書累計 4,335 件及稽核出口業者累計 4 家。</p> <p>四、完成境外僱用船員訪查累計 2,545 人、仲介評鑑累計 47 家、召開 2 場次境外僱用非我國籍船員權益申訴討論會議、辦理外籍漁工法令權益宣導會 11 場次暨聯誼活動 2 場次。</p> <p>五、完成更新已報准 FOC 漁船 251 艘，並購買 AIS 及 IHS 資料庫比對，了解 FOC 漁船涉嫌違規情形及國人經營尚未報准之 FOC 漁船。</p> <p>六、完成輔導漁船遵守船位回報累計 1,638 艘及電子漁獲回報累計 2,327 艘次。</p> <p>七、公告「一百十三年度漁船筏裝設船舶自動辨識系統船載臺補助作業要點」，補助 500 臺 AIS，登記期限至 113 年 7 月 31 日止。</p>
	<p>三、遠洋漁船專案收購計畫</p> <p>辦理漁船收購、搗毀及廢棄物清運。</p>	<p>一、完成核定112年第二階段15艘收購漁船。</p> <p>二、公告「一百十三年度遠洋鮪延繩釣漁船專案收購及處理作業程序」，並完成113年度收購登記作業。</p> <p>三、完成19艘核定收購漁船之點交作業並回收該等漁船之汰建資格及汰舊噸數。</p> <p>四、搗毀11艘收購漁船船體、主機及副機，避免其續作漁撈用途。</p>

農業部漁業署及所屬 預算總說明

中華民國 114 年度

工作計畫	實施概況	實施成果
	<p>四、漁業與人權行動計畫</p> <p>(一) 落實勞動條件。</p> <p>(二) 強化生活條件與社會保障。</p> <p>(三) 強化仲介管理。</p> <p>(四) 提升監測管理機制能量。</p> <p>(五) 加強權宜籍漁船管理。</p> <p>(六) 建立及深化國際合作。</p> <p>(七) 宣導共善夥伴關係。</p>	<p>一、召開2次境外僱用非我國籍船員最低工資審議會議；透過勞動檢查確認薪資及工時紀錄，檢查413艘、訪談船員3,321人、經營者處所250處、仲介處所37處。</p> <p>二、持續監控遠洋漁船連續海上停留天數；核發船員家屬慰問金7件；補助遠洋漁船設置Wi-Fi提供船員使用，辦理1場次說明會；撥付充氣式救生衣2,411件之補貼款。</p> <p>三、檢查仲介處所37處；仲介評鑑納入仲介滿意度調查。</p> <p>四、檢查413艘、訪談船員3,321人、經營者處所250處、仲介處所37處；已研擬遠洋漁船船舶錄影系統裝設與管理辦法草案，補助191艘遠洋漁船裝設，辦理說明會5場次；辦理1場防制人口販運相關教育訓練。</p> <p>五、辦理「非我國籍漁船進入我國港口聯合查察機制」，檢查10艘外籍漁船。</p> <p>六、2次與船員來源國、2次與主要市場國就勞動議題會商。</p> <p>七、辦理宣導企業社會責任2場次、船員關懷活動11場次、產業座談會2場次，發布10則有關改善船員權益相關新聞稿。</p>
	<p>五、漁船保險</p>	<p>為保障漁民海上作業生命財產安全，讓漁船(筏)主有投保漁船保險轉嫁風險的概念，透過獎勵方式輔導漁民投保漁船保險，藉以降低經營風險。補助未滿 100 噸之動力漁船(筏)保險 3,793 艘，補助金額 1,586 萬 3,306 元。</p>
	<p>六、溯源農產品驗證輔導及安全管理與行銷計畫</p> <p>(一) 辦理溯源水產品品質與標示查核及輔導地方政府辦理教育訓練。</p> <p>(二) 辦理溯源水產品行銷、推廣及宣導活動。</p>	<p>一、113 年度截至 6 月底止，辦理水產品生產追溯條碼申請業者實地查證 68 場次、標示檢查 167 場次及品質抽驗 34 件。</p> <p>二、113 年度截至 6 月底止，辦理溯源水產品行銷、推廣及宣導活動 12 場次。</p>
	<p>七、養殖管理及輔導量能提升計畫</p> <p>(一) 精進養殖源頭管理機制。</p> <p>(二) 強化水產品溯源管理及登錄場制度。</p> <p>(三) 推動水產養殖用電新優惠電價方案。</p>	<p>一、已輔導 13 間種苗場申請登錄管理作業，刻正辦理現地輔導及藥物殘留抽檢事宜；113 年度截至 6 月底止，養殖漁業放養量調查率已達 64.02%；已調查及蒐集水產品市場交易量資訊逾 2 萬 7,000 筆資訊。</p> <p>二、113 年度截至 6 月底止，獸醫師產地健診服務達 848 件，並協助養殖業者疾病追蹤及正確疾病管理輔導作業；113 年度截至 6 月底止，已辦理午仔魚養殖場環境檢測清查作業計 207 場。</p>

農業部漁業署及所屬

預算總說明

中華民國 114 年度

工作計畫	實施概況	實施成果
		三、推動水產養殖用電新優惠電價方案，113 年度截至 6 月底止，受益養殖漁民數 13,989 戶，受益面積達 16,786.8 公頃。
漁業發展	<p>一、漁業永續經營基礎設計畫</p> <p>(一) 建構安全永續漁港：維護漁港營運機能，辦理基本及公共設施改善、碼頭安全性檢測、防波堤延長工程等。</p> <p>(二) 建置低溫或良好衛生交易環境及改善魚市場交易環境：輔導魚市場改善漁產品交易環境，推動魚貨不落地政策，提升國內漁產品衛生及市場服務品質。</p> <p>(三) 建構沿近海漁船船員安全及友善環境：設置岸上衛浴、休閒等船上生活欠缺之輔助機能設施；依向海致敬政策，辦理各縣(市)刺網網具標示及獎勵回收舊網具；辦理澎湖縣海洋產業計畫。</p>	<p>一、維護漁港營運機能：辦理基本及公共設施改善、清淤工程、規劃調查等，113 年度截至 6 月底止，已核定 29 件，完成 5 件；強化安全設施：辦理碼頭安全性檢測、防波堤延長工程評估、加拋消波塊工程、碼頭改善工程等，113 年度截至 6 月底止，已核定 22 件，完成 4 件；促進多元發展：辦理港區清潔與安全維護、多元化發展、環境改善、智慧漁港設施建置、其他工程等，113 年度截至 6 月底止，已核定 3 件，刻正辦理執行中。</p> <p>二、辦理輔導建置魚市場、魚貨加工處理廠等低溫或良好衛生交易環境、改善魚市場交易環境，如汙廢水及排水設施或防曬等問題，魚貨直銷中心及多功能漁民活動中心等(含自辦)計畫，113 年度截至 6 月底止，已核定 23 件(13 件勞務案及 10 件工程案)。</p> <p>三、113 年度截至 6 月底止，已核定增設新竹漁港、萬里漁港、前鎮漁港等 3 處盥洗設施等生活輔導機能設施，以及宜蘭縣南方澳漁港、新北市深澳漁港、萬里漁港、東澳漁港、淡水第二漁港、屏東縣東港漁港、東港鹽埔漁港鹽埔泊區、臺東縣新港漁港、臺南市將軍漁港、基隆市漁港、澎湖縣漁港、花蓮縣石梯漁港、高雄市興達漁港等處辦理盥洗設施管理維運計畫，已執行完成。</p> <p>四、113 年度截至 6 月底止，已核定 19 縣(市)政府辦理推行刺網漁業漁具實名制計畫，並辦理 8 場次沿近海刺網漁業聯合稽查工作。</p> <p>五、辦理澎湖縣海洋產業計畫，復育海洋漁業資源，清除海底覆網 3,200 公斤、辦理廢棄漁網具回收 174.006 噸、魚苗放流 4,998,409 尾(粒、顆)、珊瑚移植磚投放 250 塊、漁業法規查察工作 92 次及聯合查緝非法捕魚 54 次。</p>
	<p>二、前鎮漁港建設專案計畫</p> <p>辦理多功能水產品運銷中心、多功能船員服務中心、漁業作業碼頭改善、下水道建設、景觀及環境綠美化等工程。</p>	<p>一、漁業作業碼頭改善：前鎮漁港深水碼頭整建工程-魚市場及中碼頭段，已於 113 年 1 月 8 日竣工。</p> <p>二、下水道建設：前鎮漁港下水道系統整建統包工程，已於 113 年 1 月 7 日竣工。</p>

農業部漁業署及所屬

預算總說明

中華民國 114 年度

工作計畫	實施概況	實施成果
	<p>三、漁業公務船汰建中長期計畫</p> <p>(一) 新建 300 噸級漁業巡護船及 1,500 噸級漁業訓練船建造專案管理(含監造)委託技術服務之船體成型及下水審查作業。</p> <p>(二) 新建 300 噸級漁業巡護船及 1,500 噸級漁業訓練船船體建造統包之船體成型及下水等節點。</p>	<p>一、專案管理(含監造)委託技術服務</p> <p>(一) 漁業巡護船：</p> <ol style="list-style-type: none"> 1. 施工所需細部設計圖說，審查完成率為95%。 2. 完成下水節點之查驗作業。 3. 完成主機初看中、錨絞機安裝、分電盤製作、管路貫穿件及下水精看中等艤裝查驗作業。 <p>(二) 漁業訓練船：</p> <ol style="list-style-type: none"> 1. 施工所需細部設計圖說，審查完成率為93%。 2. 完成全船船段（54個）吊裝之查驗工作。 3. 已於113年6月26日完成船體成型，刻正辦理查驗工作。 4. 完成主機螺絲栓開孔、CPP軸吊、主輔機吊裝、軸管澆灌及錨機安裝等艤裝查驗作業。 <p>二、建造統包之船體作業</p> <p>(一) 漁業巡護船：</p> <ol style="list-style-type: none"> 1. 施工所需細部設計圖說，審定率為95%。 2. 完成下水節點。 3. 完成主機初看中、錨絞機安裝、分電盤製作、管路貫穿件及下水精看中等艤裝施作。 <p>(二) 漁業訓練船：</p> <ol style="list-style-type: none"> 1. 施工所需細部設計圖說，審定率為93%。 2. 完成全船船段（54個）吊裝之施作。 3. 已於113年6月26日完成船體成型節點。 4. 完成主機螺絲栓開孔、CPP軸吊、主輔機吊裝、軸管澆灌及錨機安裝等艤裝施作。
	<p>四、建構農產品冷鏈物流及品質確保示範體系建構全國漁產品冷鏈體系，輔導漁民團體、批發魚市場完成升級及建置至少 6 處製冰、冷凍廠之冷鏈設備。建置區域性加工物流中心 2 處，優化國產漁產品冷鏈保鮮及貯運技術，穩定到貨品質，提升漁產品安全及價值。</p>	<p>一、漁業冷鏈設施(備)之建置：已核定補助台北魚市場及台中魚市場辦理批發市場冷鏈設備新整建，強化批發市場凍儲量能，有效減少漁產品因斷鏈造成之損耗，並增加產品儲架壽命；已輔導澎湖縣政府及基隆區漁會等 21 處地方政府及漁民業團體建置製冰、冷凍及加工等設施，充實產地自產自銷及產銷調節量能，同時依產品、產地及內外銷市場需求導入適當加工技術，使魚貨能及時處理穩定產銷調節，並提升產品安全品質。</p> <p>二、區域性物流中心之建置：已辦理臺南將軍、高雄興達港及東港鹽埔等 3 處物流中心之建置，建立國內冷鏈物流之基礎要求，串接國內公民營冷鏈物流服務能量，確保自產至銷冷鏈完整不斷鏈，另藉由民間業者通路與配銷管道及營運專業經驗，提升區域冷鏈物流中心之</p>

農業部漁業署及所屬

預算總說明

中華民國 114 年度

工作計畫	實施概況	實施成果
		經營效益，同時透過與民間業者暨市場之接觸，促進產品運銷服務之成形。
	五、養殖漁業振興計畫 (一) 完善養殖漁業生產區進排水路及道路等基礎建設，改善養殖生產環境，增設統籌供水設施，提供產業穩定發展所需，提高漁民生產成效。 (二) 落實養殖漁業廢棄物源頭管理及回收機制 (三) 推動智能養殖生產區示範點。	一、海水供水設施：辦理「雲林縣下崙海水統籌供應系統以延管方式供給青蚶養殖區」(第 3 年)，整體施工進度為 90.56%；養殖區環境改善工程：已核定辦理宜蘭縣等 8 縣市計 39 件陸上及海上養殖區公共設施整建，其中 24 件已決標施工中，15 件刻正趕辦作業中。 二、已輔導養殖漁民選用改良性浮具計 2,227 顆，執行率達 74.2%；113 年度截至 6 月底止，已去化、清運及回收養殖廢棄物計 2,585 公噸，執行率達 86.1%。 三、113 年智慧養殖生產區示範戶遴選作業已完成第一階段書面審查，將廣續辦理第二階段現地勘查作業，後續將依現勘結果評選合適養殖場作為 113 年度計畫執行標的。

貳、主 要 表

**農業部漁業署及所屬
歲入來源別預算表**

中華民國114年度

經費門併計

單位：新臺幣千元

科 目				本年度 預算數	上年度 預算數	前年度 決算數	本年度與 上年度比較	說 明
款	項	目	節 名稱及編號					
2	177	1	合計	156,612	138,146	219,953	18,466	
			0400000000 罰款及賠償收入	26,947	26,947	87,411	-	
			0451200000 漁業署及所屬	26,947	26,947	87,411	-	
			0451200100 罰金罰鍰及怠金	20,000	20,000	82,922	-	
			0451200101 罰金罰鍰	20,000	20,000	82,922	-	本年度預算數係違反漁業法、漁港法、遠洋漁業條例、投資經營非我國籍漁船管理條例及野生動物保育法等規定之罰鍰收入。
			0451200300 賠償收入	6,947	6,947	4,489	-	
			0451200301 一般賠償收入	6,947	6,947	4,489	-	本年度預算數係廠商違約逾期交貨或完工之賠償收入。
			0500000000 規費收入	25,425	19,055	34,988	6,370	
			0551200000 漁業署及所屬	25,425	19,055	34,988	6,370	
			0551200100 行政規費收入	3,662	1,517	1,163	2,145	
3	146	1	0551200101 審查費	2,233	38	33	2,195	本年度預算數之內容與上年度之比較如下： 1.申請投設人工魚礁審查費收入28千元，與上年度同。 2.核發進口有機水產品同意文件審查費收入5千元，較上年度減列5千元。 3.新增申請遠洋漁業作業許可及漁獲證明書審查費收入2,200千元。
			0551200102 證照費	1,429	1,479	1,130	-50	本年度預算數係核發執照、執業證書、許可證明書及登記證等收入。
			0551200300 使用規費收入	21,763	17,538	33,825	4,225	
			0551200306 場地設施使用費	21,763	17,538	33,825	4,225	本年度預算數係第一類漁港基本設施使用管理費等收入。
			0700000000 財產收入	85,834	73,232	66,861	12,602	
			0751200000					
4								

**農業部漁業署及所屬
歲入來源別預算表**
中華民國114年度

經資門併計

單位：新臺幣千元

科 目				本 年 度 預 算 數	上 年 度 預 算 數	前 年 度 決 算 數	本 年 度 與 上 年 度 比 較	說 明
款	項	目	節 名稱及編號					
7	190		漁業署及所屬	85,834	73,232	66,861	12,602	
		1	0751200100 財產孳息	85,509	72,907	65,852	12,602	
			0751200101 利息收入	528	528	831		- 本年度預算數係專戶存款之利息收入。
		2	0751200102 權利金	14,981	10,239	15,376	4,742	本年度預算數係漁港加油碼頭及遊艇泊區等委外經營之權利金收入。
		3	0751200103 租金收入	70,000	62,140	49,645	7,860	本年度預算數係經管漁港區域內公用房地租金等收入。
		2	0751200500 廢舊物資售價	325	325	1,009		- 本年度預算數係出售報廢財產及廢舊物品等收入。
			1200000000 其他收入	18,406	18,912	30,692	-506	
	188		1251200000 漁業署及所屬	18,406	18,912	30,692	-506	
		1	1251200200 雜項收入	18,406	18,912	30,692	-506	
		1	1251200201 收回以前年度歲出	6,806	7,312	8,031	-506	本年度預算數係收回以前年度計畫賸餘款等繳庫數。
		2	1251200210 其他雜項收入	11,600	11,600	22,661		- 本年度預算數係逾期未申領之漁船船員訓練班保證金及學員宿舍清潔管理費等繳庫數。

農業部漁業署及所屬 歲出機關別預算表

經資門併計

中華民國 114 年度

單位：新臺幣千元

科 目				本年度 預算數	上年度 預算數	前年度 決算數	本年度與 上年度比較	說 明
款	項	目	節 名稱及編號					
16	20		0051000000 農業部主管					
			0051200000 漁業署及所屬	8,829,478	9,668,159	8,969,845	-838,681	
			5251200000 科學支出	143,568	128,353	116,198	15,215	
			5251201200 漁業科技研究發展	143,568	128,353	116,198	15,215	1. 本年度預算數143,568千元，包括業務費7,700千元，獎補助費135,868千元。 2. 本年度預算數之內容與上年度之比較如下： (1)漁業生產及管理自動化經費5,145千元，較上年度減列辦理電子觀察員技術發展計畫經費843千元。 (2)提升養殖漁業生產與管理技術研究經費12,686千元，較上年度減列辦理人工智慧物聯網養殖機具與替代性資材開發及試驗計畫等經費7,339千元。 (3)加強海洋漁業資源合理利用及管理經費36,256千元，較上年度減列辦理遠洋漁業漁場解析及經濟物種資源評估等經費691千元。 (4)水產加工及品質安全檢測經費24,482千元，較上年度增列辦理水產品產地來源辨識研究等經費4,382千元。 (5)國際漁業科技合作經費1,250千元，與上年度同。 (6)水產品放射性物質安全評估經費12,451千元，較上年度增列辦理海域輻射安全重點洄游魚類取樣作業計畫等經費2,405千元。 (7)氣候變遷調適策略經費47,298千元，較上年度增列辦理海洋碳匯測量技術研究等經費34,301千元。 (8)AI智慧搜救經費2,000千元，較上年度減列辦理漁業電臺通訊

農業部漁業署及所屬 歲出機關別預算表

經資門併計

中華民國 114 年度

單位：新臺幣千元

科 目					本年度 預算數	上年度 預算數	前年度 決算數	本年度與 上年度比較	說 明
款	項	目	節	名稱及編號					
				5651200000 農業支出	8,685,910	9,539,806	8,853,647	-853,896	系統整合規劃與建置等經費19,000千元。 (9)新增循環永續經費2,000千元。
		2		5651200100 一般行政	467,660	452,166	425,176	15,494	1. 本年度預算數467,660千元，包括人事費410,912千元，業務費55,382千元，設備及投資1,150千元，獎補助費216千元。 2. 本年度預算數之內容與上年度之比較如下： (1)人員維持費410,912千元，較上年度伸算增列調整待遇等經費14,519千元，其中： <1>漁業與人權行動計畫總經費1,080,578千元，中央負擔971,520千元，分4年辦理，111至113年度已編列538,674千元，本年度續編最後1年經費432,846千元，本科目編列31,883千元，與上年度同。 <2>新增遠洋漁業永續發展-落實責任漁業消除非法漁撈計畫(114-117年)總經費2,555,725千元，分4年辦理，本年度編列第1年經費465,442千元，本科目編列7,956千元。 <3>上年度遠洋漁業永續發展-落實責任漁業消除非法漁撈計畫預算業已編竣，所列7,956千元如數減列。 (2)基本行政工作維持費56,748千元，較上年度增列電費等975千元。
		3		5651202000 漁業管理	5,958,760	3,641,441	3,544,911	2,317,319	1. 本年度預算數5,958,760千元，包括業務費1,943,875千元，設備及投資18,624千元，獎補助費3,996,261千元。 2. 本年度預算數之內容與上年度之比較如下： (1)企劃管理經費131,352千元，較

農業部漁業署及所屬 歲出機關別預算表

經資門併計

中華民國 114 年度

單位：新臺幣千元

科 目					本年度 預算數	上年度 預算數	前年度 決算數	本年度與 上年度比較	說 明
款	項	目	節	名稱及編號					
									<p>上年度增列辦理漁業資訊發展、資安風險控管與應變及漁業統計調查精進計畫等經費32,038千元。</p> <p>(2)沿近海漁業管理經費206,579千元，較上年度增列辦理臺灣海域生態守護計畫及漁船(筏)收購處理等經費30,848千元，其中：</p> <p><1>馬祖海域受違法抽砂影響專案調查及監測計畫總經費18,000千元，分年辦理，112至113年度已編列12,000千元，本年度續編最後1年經費6,000千元，與上年度同。</p> <p><2>新增臺灣海域生態守護計畫總經費206,000千元，分6年辦理，本年度編列第1年經費20,000千元。</p> <p>(3)遠洋漁業管理經費1,619,815千元，較上年度增列辦理遠洋大型鮪延繩釣及魷釣漁船專案收購計畫等經費761,660千元，其中：</p> <p><1>遠洋漁船專案收購計畫總經費750,820千元，分3年辦理，112至113年度已編列636,030千元，本年度續編最後1年經費114,790千元，較上年度減列284,579千元。</p> <p><2>新增遠洋大型鮪延繩釣及魷釣漁船專案收購計畫總經費2,373,280千元，分年辦理，本年度編列第1年經費1,036,759千元。</p> <p><3>新增遠洋漁業永續發展-落實責任漁業消除非法漁撈計畫(114-117年)總經費2,555,725千元，分4年辦理，本年度編列第1年經費465,442千元，本科目編列457,486千元。</p> <p><4>上年度遠洋漁業永續發展-落實責任漁業消除非法漁撈計</p>

農業部漁業署及所屬 歲出機關別預算表

經資門併計

中華民國 114 年度

單位：新臺幣千元

科 目					本年度 預算數	上年度 預算數	前年度 決算數	本年度與 上年度比較	說 明
款	項	目	節	名稱及編號					
									畫預算業已編竣，所列457,486千元如數減列。
									(4)漁業與人權行動計畫總經費1,080,578千元，中央負擔971,520千元，分4年辦理，111至113年度已編列538,674千元，本年度續編最後1年經費432,846千元，本科目編列400,963千元，較上年度增列105,859千元。
									(5)養殖漁業管理經費1,230,389千元，較上年度增列辦理養殖管理及輔導量能提升計畫、農業用電優惠及電價凍漲差額等經費812,637千元，其中：
									<1>養殖管理及輔導量能提升計畫，分4年辦理，112至113年度已編列709,742千元，本年度續編第3年經費410,692千元，較上年度增列38,621千元。
									<2>溯源農產品驗證輔導及安全管理與行銷計畫總經費127,945千元，分4年辦理，113年度已編列33,839千元，本年度續編第2年經費33,768千元，較上年度減列71千元。
									(6)漁業人力管理經費35,716千元，較上年度減列辦理公務船設施及機械設備養護等經費4,834千元。
									(7)漁業電臺管理經費65,521千元，較上年度增列辦理臺灣地區各漁業通訊電臺營運輔導等經費13,254千元。
									(8)休漁獎勵經費374,733千元，較上年度增列1,921千元。
									(9)漁業用油補貼經費1,893,692千元，較上年度增列563,936千元。
									。
	4			5651203000 漁業發展	2,257,500	5,445,059	4,882,716	-3,187,559	1.本年度預算數2,257,500千元，包括業務費409,500千元，設備及投資192,100千元，獎補助費1,655,9

農業部漁業署及所屬 歲出機關別預算表

經資門併計

中華民國 114 年度

單位：新臺幣千元

科 目					本年度 預算數	上年度 預算數	前年度 決算數	本年度與 上年度比較	說 明
款	項	目	節	名稱及編號					
									00千元。
									2. 本年度預算數之內容與上年度之比較如下：
									(1) 擴大國家航空影像服務暨農業生態時空資訊多元應用計畫總經費18,600千元，分5年辦理，110至113年度已編列16,100千元，本年度續編最後1年經費2,500千元，較上年度減列1,000千元。
									(2) 國土生態保育綠色網絡建置計畫(111-114年)總經費41,000千元，分4年辦理，111至113年度已編列31,500千元，本年度續編最後1年經費9,500千元，與上年度同。
									(3) 遊艇泊區整體發展計畫總經費12,969千元，分3年辦理，112至113年度已編列25,969千元，本年度續編最後1年經費87,000千元，較上年度增列73,532千元。
									(4) 新增漁業永續經營基礎設計畫(第二期)總經費7,678,500千元，中央負擔5,844,200千元，分4年辦理，本年度編列第1年經費1,503,500千元。
									(5) 新增建構農產品冷鏈物流及品質確保示範體系計畫(第二期)經費100,000千元。
									(6) 新增養殖漁業振興計畫(第二期)經費555,000千元。
									(7) 上年度漁業永續經營基礎設計畫預算業已編竣，所列1,295,596千元如數減列。
									(8) 上年度建構農產品冷鏈物流及品質確保示範體系計畫預算業已編竣，所列1,033,554千元如數減列。
									(9) 上年度養殖漁業振興計畫預算業已編竣，所列454,763千元如數減列。
									(10) 上年度前鎮漁港建設專案中長

農業部漁業署及所屬 歲出機關別預算表

經資門併計

中華民國 114 年度

單位：新臺幣千元

科 目					本年度 預算數	上年度 預算數	前年度 決算數	本年度與 上年度比較	說 明
款	項	目	節	名稱及編號					
				5651209000 一般建築及設備	850	-	845	850	程計畫預算業已編竣，所列2,614,076千元如數減列。
			1	5651209011 交通及運輸設備	850	-	845	850	(11)上年度漁業公務船汰建中長程計畫預算業已編竣，所列20,602千元如數減列。
			6	5651209800 第一預備金	1,140	1,140	-	-	新增汰換小客貨兩用車1輛經費如列數。
									仍照上年度預算數編列。

參、附 屬 表

農業部漁業署及所屬 歲入項目說明提要表

中華民國114年度

單位：新臺幣千元

來源子目及 細目與編號	0451200100 罰金罰鍰及怠金	-0451200101 -罰金罰鍰	預算金額	20,000	承辦單位	沿近海漁業組、遠洋 漁業組、養殖漁業組 、漁業人力組、漁業 建設組
歲 入 項 目 說 明						

一、項目內容

1. 違反漁業法之罰鍰收入。
2. 違反漁港法之罰鍰收入。
3. 違反遠洋漁業條例之罰鍰收入。
4. 違反投資經營非我國籍漁船管理條例之罰鍰收入。
5. 違反野生動物保育法之罰鍰收入。

二、法令依據

1. 漁業法第64條、第64-1條、第64-2條、第65條及第66條。
2. 漁港法第20條、第21條及第22條。
3. 遠洋漁業條例第36條至第42條。
4. 投資經營非我國籍漁船管理條例第10條及第11條。
5. 野生動物保育法第51條。

金				額		及		說		明		
款	項	目	節	名	稱	金	額	說	明			
2	177	1	1	0400000000	罰款及賠償收入	20,000						
				0451200000	漁業署及所屬	20,000						
				0451200100	罰金罰鍰及怠金	20,000						
				0451200101	罰金罰鍰	20,000						
										</		

農業部漁業署及所屬 歲入項目說明提要表

中華民國114年度

單位：新臺幣千元

來源子目及 細目與編號	0451200300 賠償收入	-0451200301 -一般賠償收入	預算金額	6,947	承辦單位	本署各單位
歲 入 項 目 說 明						

一、項目內容

廠商違約逾期交貨或完工之賠償收入。

二、法令依據

依據合約規定辦理。

金				額		及		說		明	
款	項	目	節	名	稱	金	額	說	明		
2	177		2	0400000000							
				罰款及賠償收入		6,947					
				0451200000							
				漁業署及所屬		6,947					
				0451200300							
				賠償收入		6,947					
				0451200301							
			1	一般賠償收入		6,947		廠商違約逾期交貨或完工之賠償收入。			

農業部漁業署及所屬 歲入項目說明提要表

中華民國114年度

單位：新臺幣千元

來源子目及 細目與編號	0551200100 行政規費收入	-0551200101 -審查費	預算金額	2,233	承辦單位	沿近海漁業組、遠洋 漁業組、養殖漁業組
歲 入 項 目 說 明						

一、項目內容

- 1.申請投設人工魚礁案件審查。
- 2.審查核發進口有機水產品同意文件。
- 3.遠洋漁業作業許可及漁獲證明書審查。

二、法令依據

- 1.海洋污染防治法第57條及海洋污染防治各項許可申請收費辦法第2條。
- 2.進口有機農產品審查管理辦法、進口有機農產品及有機農產加工品核發有機標示同意文件審查費收費標準。
- 3.遠洋漁業作業許可及漁獲證明書收費標準(草案)第2條及第3條。

金				額		及		說		明		
款	項	目	節	名	稱	金	額	說	明			
3	146	1	1	0500000000								
				規費收入		2,233						
				0551200000								
				漁業署及所屬		2,233						
				0551200100								
				行政規費收入		2,233						
				0551200101								
				審查費		2,233						
</												

農業部漁業署及所屬 歲入項目說明提要表

中華民國114年度

單位：新臺幣千元

來源子目及 細目與編號	0551200100 行政規費收入	-0551200102 -證照費	預算金額	1,429	承辦單位	沿近海漁業組、養殖 漁業組、漁業人力組
歲 入 項 目 說 明						

一、項目內容

- 1.核(換、補)發特定漁業執照及娛樂漁業執照所徵收規費。
- 2.核(換、補)發幹部船員執業證書所徵收規費。
- 3.核發專用漁業權漁業執照及登記費所徵收規費。
- 4.核發投設人工魚礁許可證所徵收規費。
- 5.核發飼料製造、輸入登記證所徵收規費。

二、法令依據

- 1.漁業法第7條及第8條第3項、漁船建造許可及漁業證照核發準則第31條。
- 2.漁船船員管理規則第15條。
- 3.漁業法第21條第3項及漁業權登記規則第36條。
- 4.海洋污染防治法第57條及海洋污染防治各項許可申請收費辦法第5條。
- 5.飼料管理法第10條及第11條、飼料或飼料添加物檢驗及核發證明文件收費標準。

金 額 及 說 明					說 明
款	項	目	節	名 稱	金 額
3	146	1		0500000000 規費收入	1,429
				0551200000 漁業署及所屬	1,429
				0551200100 行政規費收入	1,429
			2	0551200102 證照費	1,429
					1.漁業執照規費每件按漁船噸級分200元、300元、600元、1,000元及1,500元5種，平均每件約375元，全年預估728件，全年約273千元。
					2.漁船幹部船員執業證書平均每件約200元，全年預估4,525件，全年約905千元。
					3.核發投設人工魚礁許可證明書，每件500元，全年預估2件，全年約1千元。
					4.核發飼料製造、輸入登記證，每件2千元，全年預估25件，全年約50千元；展延及變更登記，每件1千元，全年預估200件，全年約200千元，合共250千元。

農業部漁業署及所屬 歲入項目說明提要表

中華民國114年度

單位：新臺幣千元

來源子目及 細目與編號	0551200300 使用規費收入	-0551200306 -場地設施使用 費	預算金額	21,763	承辦單位	漁業建設組
----------------	----------------------	-----------------------------	------	--------	------	-------

歲	入	項	目	說	明
---	---	---	---	---	---

一、項目內容

第一類漁港管理費。

二、法令依據

1. 漁港法第12條。
2. 漁港基本設施使用管理費收費類目及費率標準。
3. 第一類漁港遊艇停泊費收費標準。

金				額		及		說		明	
款	項	目	節	名	稱	金	額	說	明		
3	146		2	0500000000							
				規費收入		21,763					
				0551200000							
				漁業署及所屬		21,763					
				0551200300							
				使用規費收入		21,763					
				0551200306							
			1	場地設施使用費		21,763		第一類漁港及漁港加油碼頭管理費收入。			

農業部漁業署及所屬 歲入項目說明提要表

中華民國114年度

單位：新臺幣千元

來源子目及 細目與編號	0751200100 財產孳息	-0751200101 -利息收入	預算金額	528	承辦單位	本署各單位
----------------	--------------------	----------------------	------	-----	------	-------

歲	入	項	目	說	明
---	---	---	---	---	---

一、項目內容

專戶存款之利息收入。

二、法令依據

國庫法第11條。

金				額		及		說		明	
款	項	目	節	名	稱	金	額	說	明		
4	190	1		0700000000							
				財產收入		528					
				0751200000							
				漁業署及所屬		528					
				0751200100							
		1		財產孳息		528					
			1	0751200101							
				利息收入		528		專戶存款之利息收入。			

農業部漁業署及所屬 歲入項目說明提要表

中華民國114年度

單位：新臺幣千元

來源子目及 細目與編號	0751200100 財產孳息	-0751200102 -權利金	預算金額	14,981	承辦單位	漁業建設組
----------------	--------------------	---------------------	------	--------	------	-------

歲	入	項	目	說	明
---	---	---	---	---	---

一、項目內容

- 1.第一類漁港加油碼頭委外經營權利金收入。
- 2.烏石漁港北休閒專用區設施BOT及遊艇泊區OT案權利金收入。
- 3.東港鹽埔立體停車場委外經營權利金收入。

二、法令依據

- 1.漁港區域內漁船加油碼頭標租作業注意事項第5點第1項第3款。
- 2.促進民間參與公共建設法第8條第1項第5款。
- 3.國有財產法第11條及第32條。

金				額		及		說		明		
款	項	目	節	名	稱	金	額	說				明
4	190	1		0700000000								
				財產收入		14,981						
				0751200000								
				漁業署及所屬		14,981						
				0751200100								
		1		財產孳息		14,981						
			2	0751200102	權利金		14,981	1. 第一類漁港加油碼頭委外經營權利金收入6,500千元。				
								2. 烏石漁港北休閒專用區設施BOT及遊艇泊區OT案權利金收入4,119千元。				
								3. 東港鹽埔立體停車場委外經營權利金收入4,362千元。				

農業部漁業署及所屬 歲入項目說明提要表

中華民國114年度

單位：新臺幣千元

來源子目及 細目與編號	0751200100 財產孳息	-0751200103 -租金收入	預算金額	70,000	承辦單位	秘書室
----------------	--------------------	----------------------	------	--------	------	-----

歲	入	項	目	說	明
---	---	---	---	---	---

一、項目內容

本署經管漁港區域內公用房地出租之收益。

二、法令依據

漁港法第14條、國有財產法第28條及國有公用不動產收益原則。

金				額		及		說		明	
款	項	目	節	名	稱	金	額	說	明		
4	190	1		0700000000							
				財產收入		70,000					
				0751200000							
				漁業署及所屬		70,000					
				0751200100							
		1		財產孳息		70,000					
			3	0751200103							
				租金收入		70,000		本署經管漁港區域內公用房地租金收入。			

農業部漁業署及所屬 歲入項目說明提要表

中華民國114年度

單位：新臺幣千元

來源子目及 細目與編號	0751200500 廢舊物資售價	預算金額	325	承辦單位	秘書室
----------------	----------------------	------	-----	------	-----

歲	入	項	目	說	明
---	---	---	---	---	---

一、項目內容

變賣報廢財產等收入。

二、法令依據

國庫法第11條。

金 額				及 說 明		
款	項	目	節	名 稱	金 額	說 明
4	190		2	0700000000		
				財產收入	325	
				0751200000		
				漁業署及所屬	325	
				0751200500		
				廢舊物資售價	325	出售報廢財產及廢舊物品等收入。

農業部漁業署及所屬 歲入項目說明提要表

中華民國114年度

單位：新臺幣千元

來源子目及 細目與編號	1251200200 雜項收入	-1251200201 -收回以前年度 歲出	預算金額	6,806	承辦單位	企劃組、沿近海漁業 組、遠洋漁業組、養 殖漁業組、漁業人力 組、漁業建設組
歲 入 項 目 說 明						

一、項目內容

收回以前年度委辦或補助計畫賸餘款。

二、法令依據

預算法及相關規定。

金				額		及		說		明	
款	項	目	節	名	稱	金	額	說	明		
7	188		1	1200000000							
				其他收入		6,806					
				1251200000							
				漁業署及所屬		6,806					
				1251200200							
				雜項收入		6,806					
				1251200201							
			1	收回以前年度歲出		6,806		1.收回以前年度辦理漁業用油補貼及休漁獎勵金464千元。 2.收回以前年度委辦或補助計畫等賸餘款6,342千元。			

農業部漁業署及所屬 歲入項目說明提要表

中華民國114年度

單位：新臺幣千元

來源子目及 細目與編號	1251200200 雜項收入	-1251200210 -其他雜項收入	預算金額	11,600	承辦單位	本署各單位
歲 入 項 目 說 明						

一、項目內容

- 1.辦理漁船員基本安全訓練，向參加訓練人員收取保證金，如不符相關規定，不予退還。
- 2.出借本署綜合大樓學員宿舍，收取清潔管理費。

二、法令依據

- 1.漁業法第12條及漁船船員管理規則第11條。
- 2.漁業幹部船員訓練中心綜合大樓使用管理暨收費要點。

金 額 及 說 明				名 稱	金 額	說 明
款	項	目	節			
7				1200000000 其他收入	11,600	
	188			1251200000 漁業署及所屬	11,600	
		1		1251200200 雜項收入	11,600	
			2	1251200210 其他雜項收入	11,600	1.逾期未申領之漁船船員訓練班保證金繳庫等收入，全年約11,000千元。 2.出借本署綜合大樓學員宿舍，收取清潔管理費收入，全年約600千元。

本頁空白

農業部漁業署及所屬 歲出計畫提要及分支計畫概況表

經資門併計

中華民國114年度

單位：新臺幣千元

工作計畫名稱及編號	5251201200 漁業科技研究發展	預算金額	143,568
計畫內容：		預期成果：	
1. 電子觀察員技術發展計畫。 2. 漁電共生示範養殖場之經營管理及查核指引研究。 3. 我國新興大宗魚種配方飼料之國家標準研究。 4. 養殖生產區供水水質特性監測及主要養殖物種應變方式之研究。 5. 水生動物福利科學參數研究及產業轉型評估。 6. 遠洋漁業漁場解析及經濟物種資源評估。 7. 建立重要海洋經濟性魚類漁場變動預測模式。 8. 遠洋觀察員漁業資料分析及檢核研究。 9. 水產品多元利用開發研究。 10. 以科學方法辨識水產品之產地來源研究。 11. 水產品品質提升改善及加工機械試用性評估。 12. 水產加工流程優化及環保包材低溫運輸之研發運用。 13. 參與國際漁業組織科學合作研究。 14. 海域輻射安全重點洄游魚類取樣作業計畫。 15. 臺灣沿近海及遠洋漁業受損影響評估計畫。 16. 建立臺灣漁業相關水產品碳足跡。 17. 節能減碳之漁船設備開發與應用。 18. 因應氣候變遷養殖漁產業大宗養殖漁業物種調適策略研擬。 19. 海洋碳匯測量技術研究。 20. 海洋碳匯係數及活動數據資料庫研究。 21. 建置漁業電臺通訊系統，辦理電臺通訊數位化傳遞整合相關業務。 22. 非生物質漁業網具再利用前處理技術先期研究。		1. 開發電子觀察員系統，進行實測驗證效能，加速成果產出專利及商品化，彰顯我國打擊IUU漁獲之國際形象。 2. 藉由建立漁電共生養殖場之經營管理及查核指引，達到了不影響我國養殖漁業，並附加綠能加值之效益。 3. 為強化國人食品安全，進行養殖漁業飼料之配方研究，提供國家訂定飼料標準參考。 4. 蒐集養殖生產區相關環境因子數據，並針對主要魚種研擬因應措施，提供養殖漁民作業調適參考。 5. 瞭解歐美水生動物福利中之人道屠宰相關操作建議對於我國產業之適應性差異，以及我國產業操作具體可行之調整或優化策略，同時建立以石斑與鱸魚為優先施行人道屠宰之作業參考。 6. 建立我國捕獲鮪、旗、鯊類及其他重要漁獲物種之資源調查與評估資料庫，提供國際資源科學會議討論所需之科學依據，除強化我國資源養護形象及參與國際漁業組織之地位，亦做為提供漁政單位後續政策擬定之參考。 7. 完成我國沿近海漁業資源評估及主要漁獲魚種之分布特性，提出漁業生物資源合理開發利用之建議，做為漁業生產和資源預警管理之科學依據；分析臺灣沿近海漁業及主要漁獲魚種之漁獲量，提升漁獲統計資料之正確性；透過大數據分析航程紀錄器(VDR)與漁船漁獲、漁場等資料，掌握漁業實際動態資訊，做為後續漁業管理之參考依據。 8. 藉由視覺化資料加速檢核我國派駐於遠洋漁船之觀察員填報資料，確保後端提供科學研究所使用之資料品質，並藉由檢核經驗規劃觀察員回訓課程，提升海上觀測紀錄表填寫品質。 9. 以大宗水產品為主原料開發水產加工食品，以提升國人水產品需求量與消費量。 10. 建立國產烏魚子及黑盤鮑等魚貨產地判別辨識技術，避免進口魚產製品混充國產貨，確保產地真偽及建立市場區隔，保障國內消費者及養殖漁民權益。 11. 藉由瞭解市場水產品需求評估導入水產加工設備可行性，引導帶動國內加工出口業者開拓潛在市場，提升國人年食魚量及外銷量。 12. 建立環保包材低溫運輸應用基礎，降低產品耗損率。可成功進行低溫運輸試點，降低產品耗損率。 13. 參與國際漁業組織相關科學會議，發表研究報告或共同合作分析，建立溝通管道與善盡國際責任，除提升我國於各組織之能見度，亦可掌握會議情形與後續因應，俾提供管理單位在國際組織擬訂管理決策時，爭取我國權益。 14. 針對我國經濟魚種及洄游魚種，進行定期採樣，並送核研所進行生物氣檢測分析，以確認臺灣周遭漁場之魚類體內是否受到含氬處理水排放之影響。 15. 針對氬水排放事件可能造成之「漁業風評傷害」影響，建立排放前之背景基線數據庫，以確認臺灣周遭漁場之魚類體內是否受到含氬處理水排放之影響，保障我國漁業之風評及民眾安全。 16. 建立海洋及養殖漁業碳排係數，以掌握漁業碳排狀況，做為未來規劃節能技術開發參考依據。 17. 發展小型漁船節能技術，整合燃油引擎及馬達之油電混合動力系統，可在航行時使用馬達電池動力有效減少燃料用使用及二氧化碳排放。 18. 完成臺灣漁業政府部門與產業之境內漁業生產具體氣候變遷調適行動策略與調適路徑，供政策調適之參考，強化漁業部門的經濟恢復力與產業韌性。	

農業部漁業署及所屬 歲出計畫提要及分支計畫概況表

經資門併計

中華民國114年度

單位：新臺幣千元

工作計畫名稱及編號	5251201200 漁業科技研究發展	預算金額	143,568
-----------	---------------------	------	---------

- 19.精進海洋碳匯測量技術，以掌握臺灣海洋碳匯狀況，做為淨零排放政策規劃參考依據。
- 20.建立我國海洋(含濕地)碳匯係數及活動數據資料庫，做為淨零排放政策擬定之參考依據。
- 21.建置漁業電臺通訊系統，提升為具數位化傳遞整合系統，提升海上無線電通訊品質，對潛在遇險漁船提出無線電預警，預期可提升搜救效率，增加人員及船舶獲救機會。
- 22.盤點非生物質資源回收再利用流程，導入各階段循環處理技術，以妥善收集、再生及降低回收處理成本，以提高產業循環利用效益。

分支計畫及用途別科目	金額	承辦單位	說明
01 漁業生產及管理自動化	5,145	企劃組	本分支計畫辦理內容如下：
4000 獎補助費	5,145		1.電子觀察員技術發展計畫。
4030 對特種基金之補助	5,145		2.獎補助費5,145千元，係補助大專院校辦理。
02 提升養殖漁業生產與管理技術研究	12,686	企劃組	本分支計畫辦理內容如下：
4000 獎補助費	12,686		1.漁電共生示範養殖場之經營管理及查核指引研究。
4030 對特種基金之補助	12,686		2.我國新興大宗魚種配方飼料之國家標準研究。
			3.養殖生產區供水水質特性監測及主要養殖物種應變方式之研究。
			4.水生動物福利科學參數研究及產業轉型評估。
			5.獎補助費12,686千元，係補助大專院校辦理。
03 加強海洋漁業資源合理利用及管理	36,256	企劃組	本分支計畫辦理內容如下：
2000 業務費	5,309		1.遠洋漁業漁場解析及經濟物種資源評估。
2003 教育訓練費	409		2.建立重要海洋經濟性魚類漁場變動預測模式。
2036 按日按件計資酬金	1,000		3.遠洋觀察員漁業資料分析及檢核研究。
2039 委辦費	3,500		4.業務費5,309千元，包括：
2054 一般事務費	200		(1)國際漁業管理及政策擬定規劃研究之教育訓練費409千元。
2072 國內旅費	200		(2)邀請專家學者協助科技計畫審查及成果報告評審之出席費等1,000千元。
4000 獎補助費	30,947		(3)委託辦理漁業科技研發成果管理與運用服務等3,500千元。
4030 對特種基金之補助	27,969		(4)相關資料之印製、裝訂，辦理科技計畫實地查核等200千元。
4040 對國內團體之捐助	2,978		(5)國內旅費200千元。
			5.獎補助費30,947千元，係補助大專院校、民間團體或其他學術研究單位辦理。
04 水產加工及品質安全檢測	24,482	企劃組	本分支計畫辦理內容如下：
4000 獎補助費	24,482		1.水產品多元利用開發研究。
4030 對特種基金之補助	24,482		2.以科學方法辨識水產品之產地來源研究。
			3.水產品品質提升改善及加工機械試用性評估。
			4.水產加工流程優化及環保包材低溫運輸之研發運用。

**農業部漁業署及所屬
歲出計畫提要及分支計畫概況表**

經資門併計

中華民國114年度

單位：新臺幣千元

工作計畫名稱及編號		5251201200 漁業科技研究發展		預算金額	143,568
分支計畫及用途別科目	金額	承辦單位	說明		
05 國際漁業科技合作	1,250		5.獎補助費24,482千元，係補助大專院校辦理。		
4000 獎補助費	1,250		本分支計畫辦理內容如下：		
4040 對國內團體之捐助	1,250		1.參與國際漁業組織科學合作研究。		
			2.獎補助費1,250千元，係補助民間團體或其他學術研究單位辦理。		
06 水產品放射性物質安全評估	12,451	企劃組	本分支計畫辦理內容如下：		
4000 獎補助費	12,451		1.海域輻射安全重點洄游魚類取樣作業計畫。		
4030 對特種基金之補助	6,552		2.臺灣沿海及遠洋漁業受損影響評估計畫。		
4040 對國內團體之捐助	5,899		3.獎補助費12,451千元，係補助大專院校、民間團體或其他學術研究單位辦理。		
07 氣候變遷調適策略	47,298	企劃組	本分支計畫辦理內容如下：		
2000 業務費	391		1.建立臺灣漁業相關水產品碳足跡。		
2078 國外旅費	391		2.節能減碳之漁船設備開發與應用。		
4000 獎補助費	46,907		3.因應氣候變遷養殖漁產業大宗養殖漁業物種調適策略研擬。		
4030 對特種基金之補助	46,907		4.海洋碳匯測量技術研究。		
			5.海洋碳匯係數及活動數據資料庫研究。		
			6.國外旅費391千元，係參加聯合國氣候變化綱要公約締約方大會相關事宜。		
			7.獎補助費46,907千元，係補助大專院校辦理。		
08 AI智慧搜救	2,000	企劃組	本分支計畫辦理內容如下：		
2000 業務費	2,000		1.建置漁業電臺通訊系統，辦理電臺通訊數位化傳遞整合相關業務。		
2039 委辦費	2,000		2.業務費2,000千元，係委託辦理漁業電臺通訊系統整合規劃與建置。		
09 循環永續	2,000	企劃組	本分支計畫辦理內容如下：		
4000 獎補助費	2,000		1.非生物質漁業網具再利用前處理技術先期研究。		
4030 對特種基金之補助	2,000		2.獎補助費2,000千元，係補助大專院校辦理。		

農業部漁業署及所屬 歲出計畫提要及分支計畫概況表

經資門併計

中華民國114年度

單位：新臺幣千元

工作計畫名稱及編號	5651200100 一般行政	預算金額	467,660
-----------	-----------------	------	---------

計畫內容：
支應本署人員維持及各項事務費用、稅金、油料、保險、租金、修繕及養護等所需經費。支應電臺人員維持所需經費。

預期成果：
基本行政工作維持，提高行政效率。

分支計畫及用途別科目	金額	承辦單位	說明
01 人員維持	410,912	秘書室等單位、漁業廣播電臺	<p>本分支計畫包括職員235人，技工5人，駕駛3人，工友3人，聘用人員52人，約僱人員37人，共計335人，計需人事費410,912千元，其中：</p> <ol style="list-style-type: none"> 依據行政院113年7月30日院臺農字第1131015712號函核定之「遠洋漁業永續發展-落實責任漁業消除非法漁撈計畫(114-117年)」，計畫總經費2,555,725千元，執行期間114至117年，本年度編列第1年經費465,442千元，未來年度經費需求數2,090,283千元，本科目編列7,956千元，預計進用聘用人員9人辦理相關業務。 依據行政院111年5月20日院臺農字第1110014588號函及112年7月25日院臺權字第1121030529號函核定之「漁業與人權行動計畫」辦理，計畫總經費1,080,578千元，中央負擔971,520千元，執行期間111至114年，以前年度已編列538,674千元，本年度續編最後1年經費432,846千元，本科目編列31,883千元，預計進用聘用人員40人辦理相關業務。 職員俸給、專業加給，計200,594千元。 約聘僱人員薪給，計64,162千元。 工友、技工及駕駛之餉給，計5,017千元。 考績獎金、年終工作獎金等，計54,651千元。 休假補助5,234千元、駐外人員房屋及眷屬補助等321千元，合共5,555千元。 超時加班費及未休假加班費，計18,820千元。 約聘僱人員、工友、技工及駕駛退職補償金，計8,581千元。 職員退撫金、約聘僱人員離職儲金及技工工友退休準備金等，計26,850千元。 員工公保、勞保及健保等保險費補助，計26,682千元。
1000 人事費	410,912		
1015 法定編制人員待遇	200,594		
1020 約聘僱人員待遇	64,162		
1025 技工及工友待遇	5,017		
1030 獎金	54,651		
1035 其他給與	5,555		
1040 加班費	18,820		
1045 退休退職給付	8,581		
1050 退休離職儲金	26,850		
1055 保險	26,682		
02 基本行政工作維持	56,748	秘書室等單位	<p>本分支計畫係行政單位辦理業務所需經費，其內容如下：</p> <ol style="list-style-type: none"> 業務費55,382千元。 <ol style="list-style-type: none"> 員工教育訓練費60千元。 水電費6,970千元。 辦公室電話、數據交換、網路通訊及文件
2000 業務費	55,382		
2003 教育訓練費	60		
2006 水電費	6,970		
2009 通訊費	4,500		
2018 資訊服務費	100		

**農業部漁業署及所屬
歲出計畫提要及分支計畫概況表**

經資門併計

中華民國114年度

單位：新臺幣千元

工作計畫名稱及編號	5651200100 一般行政	預算金額	467,660
分支計畫及用途別科目	金額	承辦單位	說明
2021 其他業務租金	1,050		寄送郵資等費用4,500千元。
2024 稅捐及規費	22,286		(4)財產管理系統等維護費用100千元。
2027 保險費	100		(5)影印機租金、租賃辦公場所AED等費用1,050千元。
2033 約用人員酬金	2,155		(6)經管國有房地之房屋稅及地價稅等相關稅金22,112千元，公務車輛燃料使用費59千元、牌照稅104千元及申請公務相關膳本規費等11千元，合共22,286千元。
2036 按日按件計資酬金	15		(7)公務車輛保險費43千元，辦公廳舍保險費57千元，合共100千元。
2051 物品	1,169		(8)僱用約用人員4名，協助處理資料分析製作報表、公文收發及登記等工作經費2,155千元。
2054 一般事務費	13,105		(9)辦理滅火、通報、避難、全民國防教育及政府採購法等各項講習訓練之講座鐘點15千元。
2063 房屋建築養護費	1,328		(10)購置辦公用品、檔案保存用品、文具紙張、報章雜誌、清潔衛生用品、電腦及周邊設備等相關耗材及非耗材643千元，公務車輛油料費526千元，合共1,169千元。
2066 車輛及辦公器具養護費	745		(11)文康活動費1,158千元，員工協助方案相關經費30千元，辦理公文文書處理、檔案管理及辦公廳舍保全、清潔、公共區域管理及公務車駕駛等工作10,692千元，辦理舊公文掃描影像檔案轉入現行「雲端版文書檔案管理資訊系統」1,000千元，辦理媒體政策及業務宣導相關經費225千元，合共13,105千元。
2069 設施及機械設備養護費	1,021		(12)辦公廳舍、其他公用房舍及權管古蹟建物整修維護等費用1,328千元。
2072 國內旅費	500		(13)公務車輛養護費444千元，辦公器具養護費301千元，合共745千元。
2081 運費	50		(14)辦公廳舍空調、發電機、電梯、消防及會議室視訊等設備維護費1,021千元。
2084 短程車資	10		(15)國內旅費500千元。
2093 特別費	218		(16)公務運送物料等費用50千元。
3000 設備及投資	1,150		(17)短程洽公車資10千元。
3035 雜項設備費	1,150		(18)特別費218千元。
4000 獎補助費	216		2.設備及投資1,150千元，係購置各項事務設備等。
4085 獎勵及慰問	216		3.獎補助費216千元，係退休退職人員三節慰問金。

農業部漁業署及所屬 歲出計畫提要及分支計畫概況表

經費門併計

中華民國114年度

單位：新臺幣千元

工作計畫名稱及編號	5651202000 漁業管理	預算金額	5,958,760
計畫內容：		預期成果：	
1.綜理本署年度施政計畫、漁業產銷與發展、漁業經濟與漁產品國際貿易政策、漁業資訊電子化及落實漁港管理。 2.加強漁船員管理及維護漁業作業秩序，規劃推動沿近海漁業資源保育；辦理漁船航程紀錄器維護及汰換；辦理馬祖海域受違法抽砂影響專案調查及監測。 3.促進遠洋漁船遵守國際規範，永續經營遠洋漁業產業；持續參與國際組織，維護遠洋漁船權益；提升資源研究品質，提高我國國際漁業領導地位；辦理收購遠洋鮪延繩釣漁船相關事宜(含漁船船體搗毀及廢棄物清運)。 4.落實勞動條件、強化生活條件與社會保障、強化仲介管理、監測管理機制能量、加強權宜船管理、建立深化國際合作及宣導共善夥伴關係。 5.即時掌握魚價變動資料、分析重要魚種之行情趨勢，並蒐集與瞭解魚價波動原因，與建置全國性漁產品產銷行情資訊即時系統；輔導漁民(業)團體事業發展，健全漁業推廣體制；確保漁船和漁民作業安全，營造優質作業環境；建立我國漁產品優質形象，擴大我國漁產品國內外市場；落實水產飼料管理工作，確保養殖水產品衛生安全；落實漁民福利救助，辦理漁船與漁民之海上作業保險、海難救助及慰問。強化養殖產業基礎資料調查，精準掌握我國養殖生產現況，落實總量控管與生產調節，引導產業依據市場需求轉型為計畫性生產模式。強化養殖場衛生安全與疫病監控，提升水產品品質，增強國際通路供貨能力，落實水產品源頭安全管理，確保國產水產品品質。 6.為提升漁船幹部船員專業能力，辦理各級幹部訓練班，提供符合國際公約要求之課程，辦理一般船員基本安全訓練及漁船幹部訓練；並辦理本署巡護船及訓練船之營運管理。 7.傳播農漁業政策、政令，即時提供最新漁海況、農漁氣象、農漁業產銷動態及海難救助等消息，報導最新漁撈、養殖科技資訊及農業科技與運用。另為推廣生態保育、促進休閒觀光，製作農漁業專業性節目；提高廣播服務品質，加強設備保養維護，落實農漁業永續經營發展；輔導維持全國各漁業通訊電臺正常運作。 8.辦理獎勵休漁計畫，鼓勵漁民自願性休漁，降低漁獲努力量之投入，以養護漁業資源，促進永續漁業發展。 9.辦理漁業動力用油優惠油價補貼。		1.辦理計畫管考工作，掌握本署計畫執行情形及進度，提升計畫實施效率；綜理全署軟硬體設備，強化網路效能及安全，整合全署資訊應用系統，充實漁業資訊網內容，強化漁會共用軟體與漁業管理效能，縮短城鄉數位落差，並加強統計調查資料正確性，提高產業競爭力；提升前鎮等9處第一類漁港經營管理績效，維繫漁港機能。 2.推動沿近海漁業資源保育區、環境敏感區等之保育宣導及自主管理機制；推動娛樂漁業漁船經營管理及航行安全，並加強休閒服務品質及確保消費者安全。 3.研析國際漁業規範，以供參與國際組織參考；參加多場次國際漁業組織會議，維護遠洋作業權益；舉行雙邊漁業會談，推動國際漁業合作管理；拓展國內大宗魚貨市場，減少依賴國外市場壓力，達到產銷調節效果；加強國內外漁業基地業務，確實掌控漁船動態及外來船員資料，繼續輔導漁船措施以維產業永續經營。 4.每年參與10個以上國際漁業管理組織，維持我國參與權利。藉由參與機會研商漁獲配額分配及管理措施等議題，維持漁獲配額分配與我國船隊相稱。 5.打擊非法漁業行為，使我國漁船每年被國際漁業管理組織列入非法、未報告及未受規範(IUU)漁船名單船數不超過5艘；落實公海登臨及港口檢查，每年抽檢船數達5%，以降低漁船違規事件發生；因應國際趨勢監控漁船船位，對公海作業漁船船位掌握達95%以上；因應各區域性漁業管理組織(RFMOs)對觀察員涵蓋率之要求，針對遠洋漁船派遣觀察員之涵蓋率達5%以上。 6.有效落實薪資給付，解決或減少債務束縛問題；確立出勤紀錄記載，避免工時過長爭議；新建漁船符合ILO-C188標準接軌國際；確保漁船外籍船員於海上、陸上均有適當生活照護；提升境內僱用外籍船員勞工保險投保率；強化仲介管理，降低外籍船員行蹤不明比例；公開外籍船員權益資訊，船員申訴管道更多元化，促進保障其工作權益；提高遠洋漁船經營者企業社會責任意識，勞資更和諧。 7.掌握全球漁產品產銷資訊概況，促進供需均衡，穩定漁產品市場價格；健全水產品安全管理體制，建立與落實衛生管理；促進漁業升級，提升養殖產業競爭力；保障漁民人身及財產安全，維護及照顧漁民基本需求，輔導漁民(業)團體健全管理。完善整體產業鏈供應情資，以全面性進行產業結構調整布局。建立優良種苗生產體系，降低後端養殖戶承接風險，提升我國水產種苗外銷質與量。動態分析與預測產地與市場供需狀況，適時啟動產銷調節措施，將產銷失衡發生率降至最低。強化產地標示輔導作業，建立優良國產品牌價值，穩定國產水產品生產供應量。擴大辦理登錄場制度，標準化養殖生產模式，達到安全溯源、環境友善等目的為加入CPTPP做好準備，拓展多元市場通路。 8.培育漁船漁航、輪機、電信等各級幹部船員及普通船員，提高船員專業能力，以確保漁船(民)海上作業安全。 9.運用廣播電臺之大眾傳播特性，強化農漁業施政傳播量能，宣導生態資源維護以落實永續農漁業，並經由廣播傳達臺灣農漁業現況。 10.透過漁業通訊電臺提供海上氣象、航安資訊與船岸間通聯服務，並於漁船發生海事海難事件或事故時，協助轉知通報相關單位，保障漁民生命財產安全。 11.預計輔導約10,000艘漁船(筏)參與休漁計畫，每船(筏)自願性休漁120天，計減少約1,200,000船-天之漁獲	

農業部漁業署及所屬 歲出計畫提要及分支計畫概況表

經資門併計

中華民國114年度

單位：新臺幣千元

工作計畫名稱及編號	5651202000 漁業管理	預算金額	5,958,760
-----------	-----------------	------	-----------

努力量。

12. 實施漁業動力用油優惠油價政策，核實核算優惠用油量，減少漁船主購油資金負擔。

分支計畫及用途別科目	金額	承辦單位	說明
01 企劃管理	131,352	企劃組、漁業建設	本分支計畫辦理項目及內容如下：
2000 業務費	72,598	組、漁業人力組	1. 研擬規劃本署年度施政計畫，並審核地方政府漁業部門之年度施政計畫。
2003 教育訓練費	10		2. 研擬漁業產銷與發展計畫，辦理本署各項補助及委辦計畫審查、追蹤考核、績效評估，並實地查證重要計畫之成效。
2006 水電費	1,789		3. 辦理第一類漁港營運管理工作。
2009 通訊費	689		4. 賡續強化本署區域網路及網際網路效率。
2018 資訊服務費	10,427		5. 整合電子化公文管理及內部資訊線上簽核系統，強化漁業管理資訊系統連線安全及身分鑑別機制，建立電子化政府之資訊應用系統。
2021 其他業務租金	1,843		6. 加強漁業行政及相關人員知識社群、漁業資料倉儲及知識文件資源分享，建構資通安全機制，提升服務效能。
2036 按日按件計資酬金	224		7. 辦理老舊網路設備更新計畫。
2039 委辦費	54,411		8. 辦理遠洋漁業經濟調查計畫。
2045 國內組織會費	10		9. 辦理漁業統計調查精進計畫、養殖漁業經濟調查計畫。
2051 物品	418		10. 漁民之海上作業保險、海難救助及慰問。
2054 一般事務費	1,310		11. 漁業勞工住宅貸款利息差額補貼。
2072 國內旅費	1,467		12. 業務費72,598千元，包括：
3000 設備及投資	1,332		(1) 教育訓練費10千元。
3030 資訊軟硬體設備費	1,218		(2) 水電費1,789千元(含漁港港區公路路燈用電優惠1,704千元)。
3035 雜項設備費	114		(3) 本署網際網路數據專線線路費及一般通訊費等689千元。
4000 獎補助費	57,422		(4) 本署(含南北辦公區)重要伺服器主機、磁碟陣列及其他周邊資訊設備約40台之維護(運)費，年需903千元；本署(含南北辦公區)電腦機房、全署網路設備(包括路由器、網路交換器、防火牆等)，年需3,287千元；持續推動辦理本署資訊安全防護監控、資訊安全管理系統維護與驗證、個資管理等工作，年需2,797千元；本署北高兩地虛擬化系統、備份系統、漁調系統、檔案伺服器等重要資訊系統維護費，年需1,715千元；為使行政業務運作順暢，賡續辦公文線上管理系統，年需993千元；計畫管考資料庫維護，年需181千元；行政管理應用
4030 對特種基金之補助	3,372		
4065 社會福利津貼及濟助	53,762		
4075 差額補貼	288		

**農業部漁業署及所屬
歲出計畫提要及分支計畫概況表**

經費門併計

中華民國114年度

單位：新臺幣千元

工作計畫名稱及編號	5651202000 漁業管理	預算金額	5,958,760
分支計畫及用途別科目	金額	承辦單位	說明
			<p>(含人事、會計等)等其他應用系統維護，年需91千元；計畫經費整合管理，年需460千元，合共10,427千元。</p> <p>(5)影印機租金及港區即時監控租賃數位式影像遠端監錄設備租金等1,843千元。</p> <p>(6)委託專業律師顧問費68千元，本署漁業諮詢委員會委員及邀請專家、學者協助審查本署相關計畫與採購案出席費147千元，國外會議資料或文件之翻譯費等9千元，合共224千元。</p> <p>(7)委辦費54,411千元，包括：</p> <p><1>委託辦理代管第一類漁港計畫19,333千元。</p> <p><2>委託辦理漁業資訊發展、資安風險控管及應變計畫4,500千元。</p> <p><3>委託辦理強化漁業統計調查計畫1,600千元。</p> <p><4>委託辦理遠洋漁業經濟調查計畫1,900千元。</p> <p><5>委託辦理漁業統計調查精進計畫21,728千元。</p> <p><6>委託辦理養殖漁業經濟調查計畫4,500千元。</p> <p><7>委託辦理漁船員動員組訓等500千元。</p> <p><8>委託辦理臺日漁學科研合作會議350千元。</p> <p>(8)參加台灣地球觀測學會會費10千元。</p> <p>(9)購置辦公用品、文具紙張、報章雜誌、資料夾、碳粉匣、電腦用品及相關耗材等418千元。</p> <p>(10)辦理漁業統計年報、重要施政統計手冊及各類文件印製等215千元，漁業產銷報告、文書處理及一般庶務性工作、網頁委外英文翻譯、漁業成果展示及會議各項雜支等534千元，辦理計畫查證及查核等561千元，合共1,310千元。</p> <p>(11)國內旅費1,467千元。</p> <p>13.設備及投資1,332千元，包括：</p> <p>(1)汰換逾使用年限且不堪使用之個人電腦、伺服器及網路設備等相關資訊設備，年需226千元；強化本署內部資訊網管理系統之整合，導入流程管理管理模組，年需541千</p>

農業部漁業署及所屬 歲出計畫提要及分支計畫概況表

經資門併計

中華民國114年度

單位：新臺幣千元

工作計畫名稱及編號		預算金額	
5651202000 漁業管理		5,958,760	
分支計畫及用途別科目	金額	承辦單位	說明
			元；強化漁業相關資料收集運用，增修及擴充漁業調查統計系統功能，年需451千元，合共1,218千元。
			(2)購置各項事務設備等114千元。
			14.獎補助費57,422千元，包括：
			(1)補助大專院校辦理研發卸魚申報自動化魚種辨識軟體及設施3,372千元。
			(2)辦理漁民海上作業保險救助51,778千元、遭難漁船筏救助及漁民海難傷亡慰問1,984千元，合共53,762千元。
			(3)辦理漁民住宅貸款利息差額補貼等288千元。
02 沿近海漁業管理	206,579	沿近海漁業組	本分支計畫辦理項目及內容如下：
2000 業務費	100,855		1.依據行政院111年8月19日院臺交字第1110025110號函核定之「馬祖海域受違法抽砂影響專案調查及監測計畫」辦理，計畫總經費18,000千元，執行期間111至114年，以前年度法定預算數12,000千元，本年度續編最後1年經費6,000千元。
2006 水電費	150		2.依據行政院113年4月29日院臺交字第1131007258號函核定之「臺灣海域生態守護計畫(114至119年)」辦理，計畫總經費206,000千元，執行期間114至119年，本年度編列第1年經費20,000千元。
2009 通訊費	100		3.特定、娛樂漁業經營許可及漁船證照核(換)發與管理。
2021 其他業務租金	160		4.兩岸漁業交流及漁事糾紛案件處理。
2036 按日按件計資酬金	270		5.沿近海漁業巡護及違規作業漁船之協調與處理。
2039 委辦費	92,616		6.漁船與船員海難救護之處理。
2045 國內組織會費	25		7.漁船航程紀錄器維護管控。
2051 物品	1,428		8.推動休閒漁業之發展。
2054 一般事務費	4,175		9.沿近海漁業資源永續利用及教育宣導。
2069 設施及機械設備養護費	200		10.辦理漁船保險。
2072 國內旅費	1,583		11.業務費100,855千元，包括：
2078 國外旅費	113		(1)水電費150千元。
2081 運費	35		(2)郵資、傳真及電話通訊費等100千元。
3000 設備及投資	400		(3)影印機租金等160千元。
3035 雜項設備費	400		(4)洽請學者專家出席漁政管理諮詢會議等出席費180千元，辦理講習、研討及推廣等講師授課鐘點費90千元，合共270千元。
4000 獎補助費	105,324		(5)委辦費92,616千元，包括：
4005 對直轄市政府之補助	1,258		
4010 對各縣市政府之補助	13,911		
4030 對特種基金之補助	2,000		
4040 對國內團體之捐助	43,155		
4065 社會福利津貼及濟助	45,000		

**農業部漁業署及所屬
歲出計畫提要及分支計畫概況表**

經資門併計

中華民國114年度

單位：新臺幣千元

工作計畫名稱及編號	5651202000 漁業管理	預算金額	5,958,760
分支計畫及用途別科目	金 額	承 辦 單 位	說 明
			<p><1>委託辦理漁船航程資訊系統維運與改善、汽油機漁船(筏)航程資料檢核計畫等1,083千元。</p> <p><2>委託辦理走私進口漁產品銷毀處理等134千元。</p> <p><3>委託辦理漁船(筏)及漁具沒入銷毀等399千元。</p> <p><4>委託辦理建置沿近海漁業智能管理作業環境及大數據查報匯集分析等38,000千元。</p> <p><5>委託辦理水產動植物繁殖保育區與人工魚礁區棲地環境及生態監測等3,000千元。</p> <p><6>委託辦理漁船(筏)收購處理所需經費50,000千元。</p> <p>(6)參加中華搜救協會、中華民國溪流環境協會及臺灣海洋汙染防治協會等團體之常年會費25千元。</p> <p>(7)購置辦公用品、文具紙張、報章雜誌、資料夾、碳粉匣、電腦用品及相關耗材等400千元，購置新型航程紀錄器1,028千元，合共1,428千元。</p> <p>(8)漁業資源保育教育錄影片製作、各項業務資料印製等101千元；辦理證照核發審查及文書處理等一般庶務性工作1,239千元；辦理媒體政策及業務宣導相關經費2,835千元，合共4,175千元。</p> <p>(9)各項設施及機械設備養護修理等200千元。</p> <p>(10)國內旅費1,583千元。</p> <p>(11)國外旅費113千元，係參加國際衛星輔助搜救組織會議所需費用。</p> <p>(12)運送各項公務物品等運費35千元。</p> <p>12.設備及投資400千元，係購置各項事務設備等。</p> <p>13.獎補助費105,324千元，包括：</p> <p>(1)補助各直轄市及縣(市)政府辦理強化沿近海漁業作業管理及資源培育與宣導教育等1,169千元。</p> <p>(2)補助各直轄市及縣(市)政府辦理強化水產動植物繁殖保育區經營管理14,000千元。</p> <p>(3)補助大專院校辦理沿近海重要貿易管理海洋漁獲物種資源調查及評估2,000千元。</p>

**農業部漁業署及所屬
歲出計畫提要及分支計畫概況表**

經資門併計

中華民國114年度

單位：新臺幣千元

工作計畫名稱及編號		預算金額	
5651202000 漁業管理		5,958,760	
分支計畫及用途別科目	金額	承辦單位	說明
			(4)捐助漁會辦理漁船航程紀錄器維護管控等576千元。
			(5)捐助漁民(業)團體或學術單位辦理推動兩岸漁業合作發展及深化交流等1,377千元。
			(6)捐助漁會辦理覆網清除及棲地優化改善等2,000千元。
			(7)捐助漁民(業)團體辦理高經濟魚介貝類種苗放流等15,436千元。
			(8)捐助漁民(業)團體辦理推動沿近海漁船以友善漁法作業等6,000千元。
			(9)捐助漁會或漁民(業)團體辦理推動卸魚聲明機制等7,923千元。
			(10)捐助漁民(業)團體辦理沿近海漁船汰換老舊管線配電盤等497千元。
			(11)捐助漁民(業)團體辦理沿近海漁船強化漁船防火材質與設施等746千元。
			(12)捐助漁民(業)團體辦理沿近海漁船海難原因分析及現成船防火安全抽查及船員演練等600千元。
			(13)捐助漁會辦理代購轉交漁船用油之加(儲)油設施改善暨評估及補助設施改善等1,000千元。
			(14)捐助漁民(業)團體或學術單位辦理馬祖海域受違法抽砂影響專案調查及監測等6,000千元。
			(15)捐助漁民(業)團體辦理強化水產動植物繁殖保育區經營管理1,000千元。
			(16)辦理漁船保險45,000千元。
03 遠洋漁業管理	1,619,815	沿近海漁業組、遠洋漁業組、漁業人力組	本分支計畫辦理項目及內容如下：
2000 業務費	1,535,888		1. 依據行政院113年7月30日院臺農字第1131015712號函核定之「遠洋漁業永續發展-落實責任漁業消除非法漁撈計畫(114-117年)」，計畫總經費2,555,725千元，執行期間114至117年，本年度編列第1年經費465,442千元，未來年度經費需求數2,090,283千元，本科目編列457,486千元。
2006 水電費	200		
2009 通訊費	1,000		
2018 資訊服務費	9,100		
2021 其他業務租金	2,195		
2027 保險費	750		
2033 約用人員酬金	56,400		
2036 按日按件計資酬金	1,246		2. 依據行政院112年4月6日院臺農字第1110030697號函核定之「遠洋漁船專案收購計畫」辦理，計畫總經費750,820 千元，執行期間112至114年，以前年度法定預算數636,030千元，本年度續編最後1年經費114,790千元。
2039 委辦費	1,387,324		
2042 國際組織會費	54,120		
2051 物品	4,020		
2054 一般事務費	5,000		
2072 國內旅費	1,000		3. 依據行政院113年2月21日院臺農字第11310033

**農業部漁業署及所屬
歲出計畫提要及分支計畫概況表**

經資門併計

中華民國114年度

單位：新臺幣千元

工作計畫名稱及編號		預算金額	
5651202000 漁業管理		5,958,760	
分支計畫及用途別科目	金額	承辦單位	說明
2078 國外旅費	13,533		01號函核定之「遠洋大型鮪延繩釣漁船及魷釣漁船專案收購計畫」辦理，計畫總經費2,373,280千元，執行期間113至115年，本年度編列第1年經費1,036,759千元，未來年度經費需求數1,336,521千元。 4.落實觀察員涵蓋率符合國際標準。 5.持續推動雙邊與多邊之國際合作與國際組織參與。 6.落實推動漁業資訊透明及漁獲可追溯性。 7.漁船及漁獲物管理資訊系統升級整合。 8.強化船隊管理及輔導產業遵守規範。 9.持續辦理實地查核執檢工作。 10.參與國際漁業組織所需能力研習課程。 11.業務費1,535,888千元，包括： (1)水電費200千元。 (2)公務用網際網路通訊費200千元，寄送文件郵資及國內外電話通訊費等800千元，合共1,000千元。 (3)整合岸際基地臺及衛星AIS船位資訊系統維運5,400千元，遠洋漁業出口業者管理系統維運700千元，遠洋漁船作業暨漁獲證明書線上申辦系統維運3,000千元，合共9,100千元。 (4)駐外漁業專員辦公室租金350千元，影印機租金等840千元，租車辦理遠洋漁獲卸魚檢查等450千元，租用冷凍庫暫存查扣之漁獲物等555千元，合共2,195千元。 (5)科學觀察員工作期間意外險等750千元。 (6)約用人員酬金56,400千元，包括： <1>僱用科學觀察員55名，辦理海上執法及科學觀察等工作，主要係隨我國遠洋漁船出海作業，蒐集並記錄漁船海上作業漁獲資料及辦理生物採樣，以獲得正確之統計數據及詳實之生物資訊，提升漁獲資料回收之品質50,000千元。 <2>僱用卸魚檢查員8名，執行我國漁船或進入我國港口之非我國籍漁船港口檢查工作，繳交漁船卸魚或轉載查核報告，記錄進口卸魚或轉載漁獲量，港口漁獲採樣與量測紀錄工作，進行港口漁船船長訪查，向船主及船員宣導漁業相關規定6,400千元。
3000 設備及投資	6,000		
3030 資訊軟硬體設備費	5,000		
3035 雜項設備費	1,000		
4000 獎補助費	77,927		
4025 政府機關間之補助	1,350		
4030 對特種基金之補助	4,000		
4035 對外之捐助	4,500		
4040 對國內團體之捐助	68,077		

**農業部漁業署及所屬
歲出計畫提要及分支計畫概況表**

經費門併計

中華民國114年度

單位：新臺幣千元

工作計畫名稱及編號	5651202000 漁業管理	預算金額	5,958,760
分支計畫及用途別科目	金額	承辦單位	說明
			<p>(7)對外談判及漁業諮商專案小組等委員(專家)出席費500千元，辦理相關業務講習及研討會等講座鐘點費100千元，委請專業人士撰擬、翻譯相關稿件之費用305千元，魚種DNA鑑定費用341千元，合共1,246千元。</p> <p>(8)委辦費1,387,324千元，包括：</p> <p><1>委託研究區域性漁業管理組織會議策略與法政議題研析1,750千元。</p> <p><2>委託研究WTO及區域貿易協定漁業談判策略分析及因應措施545千元。</p> <p><3>委託辦理提升我國遠洋漁業觀察員涵蓋率計畫80,000千元。</p> <p><4>委託辦理國際漁業議題及管理規定彙集分析5,900千元。</p> <p><5>委託辦理國際漁業資訊彙整、典章制度法規及漁業文件雙語化3,150千元。</p> <p><6>委託辦理遠洋漁船卸魚資料登錄6,500千元。</p> <p><7>委託辦理遠洋漁業漁獲物或漁產品出口業者稽核850千元。</p> <p><8>委託辦理沿近海漁船AIS即時船位監控資料檢核5,600千元。</p> <p><9>委託辦理漁船監控系統維護及資料分析5,700千元。</p> <p><10>委託辦理遠洋漁船漁獲資料蒐集、彙整、統計分析及港口漁務處理40,000千元。</p> <p><11>委託辦理漁業監控中心及漁務事件應變處置19,000千元。</p> <p><12>委託辦理調查我國人投資經營非我國籍漁船情形3,000千元。</p> <p><13>委託公正第三方執行國外港口漁獲物及相關檢查9,000千元。</p> <p><14>委託辦理沿近海漁船海上作業查緝27,000千元。</p> <p><15>委託辦理境外僱用外籍船員權益保障及防杜人口販運17,000千元。</p> <p><16>委託辦理遠洋漁船專案收購計畫所需經費114,790千元。</p> <p><17>委託辦理遠洋大型鮪延繩釣漁船及魷釣漁船專案收購計畫所需經費1,036,759千元。</p>

**農業部漁業署及所屬
歲出計畫提要及分支計畫概況表**

經費門併計

中華民國114年度

單位：新臺幣千元

工作計畫名稱及編號	5651202000 漁業管理	預算金額	5,958,760
分支計畫及用途別科目	金額	承辦單位	說明
			<p><18>委託專業機構辦理參與國際漁業組織所需研習課程經費780千元。</p> <p><19>委託辦理船舶監控管理系統(VMS)功能強化與設備升級(新一代VMS系統)10,000千元。</p> <p>(9)國際組織會費包括：美洲熱帶鮪類委員會(IATTC)會費7,300千元，中西太平洋漁業委員會(WCPFC)會費30,000千元，南方黑鮪保育委員會(CCSBT)會費5,820千元，南太平洋區域性漁業管理組織(SPRFMO)會費1,200千元，北太平洋漁業委員會(NPFC)會費4,500千元，南印度洋漁業協定(SIOFA)會費5,300千元，合共54,120千元。</p> <p>(10)購置辦公用品、文具紙張、電腦用品、相關耗材、報章雜誌及圖書等1,320千元，公務船執行公海及臺日協議水域巡護任務油料2,700千元，合共4,020千元。</p> <p>(11)駐外漁業專員辦公室所需印刷、清潔、雜項支出等費用360千元，邀請國際組織成員及國外知名漁業專家學者來臺指導活動相關經費500千元，印製業務報告資料、會議資料及會議雜支等310千元，文書處理及一般庶務性工作2,500千元，在臺舉辦漁業國際會議相關經費410千元，觀察員執行海上勤務及公海巡護所需代理(辦)費、匯費、手續費等920千元，合共5,000千元。</p> <p>(12)國內旅費1,000千元。</p> <p>(13)國外旅費13,533千元，包括：</p> <p><1>海上執法及科學觀察員任務2,500千元。</p> <p><2>國外港口轉載或卸魚漁獲查核595千元。</p> <p><3>參加中西太平洋漁業委員會(WCPFC)等區域性漁業管理組織相關會議6,881千元。</p> <p><4>參加有關漁業談判、經貿及保育之國際性組織相關會議774千元。</p> <p><5>參加雙邊諮商相關會議2,783千元。</p> <p>12.設備及投資6,000千元，包括：</p> <p>(1)購置科學觀察員任務、國內外港口漁獲查核及漁業監控中心所需之電腦、其他硬體設備費1,500千元及軟體購置費400千元，遠洋魚貨出口業者管理系統功能擴充100千元，遠洋漁船作業暨漁獲證明書線上申辦</p>

**農業部漁業署及所屬
歲出計畫提要及分支計畫概況表**

經資門併計

中華民國114年度

單位：新臺幣千元

工作計畫名稱及編號		預算金額	
5651202000 漁業管理		5,958,760	
分支計畫及用途別科目	金額	承辦單位	說明
			系統功能擴充3,000千元，合共5,000千元。
			(2)國內外港口漁獲查核及漁業監控中心所需之事務設備1,000千元。
			13.獎補助費77,927千元，包括：
			(1)補助外交部駐外機構協助辦理國外基地漁務輔導1,350千元。
			(2)補助大專院校辦理漁業資訊整合系統功能智慧化與維護4,000千元。
			(3)捐助大西洋鮪類資源保育委員會 (ICCAT)、經濟合作暨發展組織(OECD)及漁業關係密切之國際組織等4,500千元。
			(4)捐助國內民間團體辦理漁撈能力調整計畫20,672千元。
			(5)捐助財團法人中華民國對外漁業合作發展協會協助推動處理涉外事務16,000千元。
			(6)捐助國內民間團體或學術單位洽談國外漁業合作及參與國際漁業聯盟3,000千元。
			(7)捐助國內民間團體輔導漁民遵守船位、漁獲回報等國際規範及雙邊漁業協議作業規範23,905千元。
			(8)捐助國內民間團體辦理提升漁船作業報表品質1,500千元。
			(9)捐助國內民間團體辦理漁船裝設AIS等3,000千元。
04 漁業與人權行動計畫	400,963	漁業人力組	本分支計畫辦理項目及內容如下：
2000 業務費	70,085		1.依據行政院111年5月20日院臺農字第1110014588號函及112年7月25日院臺權字第1121030529號函核定之「漁業與人權行動計畫」辦理，計畫總經費1,080,578千元，中央負擔971,520千元，執行期間111至114年，以前年度法定預算數538,674千元，本年度續編最後1年經費432,846千元，本科目編列400,963千元。
2033 約用人員酬金	15,817		2.落實勞動條件。
2039 委辦費	38,240		3.強化生活條件與社會保障。
2054 一般事務費	5,021		4.強化仲介管理。
2072 國內旅費	2,151		5.提升監測管理機制能量。
2078 國外旅費	8,856		6.加強權宜籍漁船管理。
3000 設備及投資	900		7.建立及深化國際合作。
3030 資訊軟硬體設備費	900		8.宣導共善夥伴關係。
4000 獎補助費	329,978		9.業務費70,085千元，包括：
4040 對國內團體之捐助	109,070		(1)僱用勞動檢查員22位，執行遠洋漁船(含外
4065 社會福利津貼及濟助	5,000		
4085 獎勵及慰問	1,000		
4090 其他補助及捐助	214,908		

**農業部漁業署及所屬
歲出計畫提要及分支計畫概況表**

經費門併計

中華民國114年度

單位：新臺幣千元

工作計畫名稱及編號	5651202000 漁業管理	預算金額	5,958,760
分支計畫及用途別科目	金額	承辦單位	說明
			<p>國籍漁船)、經營者、仲介機構勞動檢查之拍照、錄影及船員訪查，執行檢查資料之整理、建檔、比對等文書資料處理等15,817千元。</p> <p>(2)委辦費38,240千元，包括：</p> <p><1>委託辦理境外僱用外籍船員勞動條件現場查核30,000千元。</p> <p><2>委託辦理權宜籍漁船管理、企業社會責任、ILO-C188公約說明會2,600千元。</p> <p><3>委託辦理媒體政策及政策業務宣導相關經費4,940千元。</p> <p><4>委託辦理境外僱用仲介評鑑滿意度調查700千元。</p> <p>(3)勞動檢查、船員工資審議工作小組庶務費3,421千元，強迫勞動鑑別指引及訓練600千元，疑似人口販運被害人安置費1,000千元，合共5,021千元。</p> <p>(4)國內旅費2,151千元。</p> <p>(5)國外旅費8,856千元，包括：</p> <p><1>國外港口境外僱用外籍船員勞動條件現場查核7,591千元。</p> <p><2>與歐美等市場國就我國漁業人權事宜交換意見，並與船員來源國合作洽談建立合法僱用等1,265千元。</p> <p>10.設備及投資900千元，係購置勞動檢查所需之相關設備等。</p> <p>11.獎補助費329,978千元，包括：</p> <p>(1)捐助國內民間團體輔導漁船裝設科技監測設備(CCTV)25,500千元。</p> <p>(2)捐助國內民間團體辦理提升船員作業安全69,000千元。</p> <p>(3)捐助國內民間團體辦理漁船資訊查詢平台維護300千元。</p> <p>(4)捐助國內民間團體辦理船員關懷、權益及法令宣導1,920千元。</p> <p>(5)捐助國內民間團體辦理船員岸上設施設置及維運12,350千元。</p> <p>(6)對境外僱用外籍船員罹難家屬慰問金5,000千元。</p> <p>(7)獎勵援助或搜救漁船1,000千元。</p> <p>(8)輔導漁船裝設網路通訊設備(WIFI)171,908千元。</p>

**農業部漁業署及所屬
歲出計畫提要及分支計畫概況表**

經資門併計

中華民國114年度

單位：新臺幣千元

工作計畫名稱及編號		預算金額	
5651202000 漁業管理		5,958,760	
分支計畫及用途別科目	金額	承辦單位	說明
05 養殖漁業管理	1,230,389	養殖漁業組	(9)輔導漁船增購衛星電話43,000千元。
2000 業務費	84,547		本分支計畫辦理項目及內容如下：
2006 水電費	272		1.依據行政院111年8月2日院臺農字第1110019038號函核定之「養殖管理及輔導量能提升計畫」辦理，執行期間112至115年，以前年度法定預算數709,742千元，本年度續編第3年經費410,692千元。
2009 通訊費	287		2.依據行政院112年11月28日院臺農字第1121034579號函核定之「溯源農產品驗證輔導及安全管理與行銷計畫(113-116年)」辦理，計畫總經費127,945千元，執行期間113至116年，以前年度法定預算數33,839千元，本年度續編第2年經費33,768千元，未來年度經費需求數60,338千元。
2021 其他業務租金	180		3.精進養殖源頭管理機制。
2036 按日按件計資酬金	464		4.強化水產品溯源管理及登錄場制度。
2039 委辦費	74,389		5.推動水產養殖用電優惠減免及辦理電價凍漲差額。
2045 國內組織會費	20		6.加強水產驗證與標章水產品管理及輔導。
2051 物品	340		7.健全養殖漁業管理。
2054 一般事務費	6,314		8.水產飼料查驗及管理工作。
2072 國內旅費	1,600		9.輔導發展團膳副食供應業務。
2078 國外旅費	681		10.建立魚價查報機制穩定產銷，發展優質漁產品。
3000 設備及投資	3,250		11.業務費84,547千元，包括：
3030 資訊軟硬體設備費	3,000		(1)水電費272千元。
3035 雜項設備費	250		(2)郵資、電話通訊費等287千元。
4000 獎補助費	1,142,592		(3)影印機租金等費用180千元。
4005 對直轄市政府之補助	17,461		(4)邀請專家學者出席養殖漁業管理相關審查會議之出席費或書面審查費等434千元，邀請專家學者協助辦理研習及宣導活動講師鐘點費等30千元，合共464千元。
4010 對各縣市政府之補助	25,781		(5)委辦費74,389千元，包括：
4030 對特種基金之補助	18,900		<1>委託相關學術或檢驗單位執行水產飼料品質監測等768千元。
4040 對國內團體之捐助	162,321		<2>委託辦理查核輸外水產品合格登錄場衛生安全等19,000千元。
4065 社會福利津貼及濟助	5		<3>委託辦理養殖漁業管理及相關系統資料整合及應用等13,000千元。
4075 差額補貼	918,124		<4>委託辦理鰻魚放養許可制度及審核外銷鰻魚生產管理證明等6,000千元。
			<5>委託辦理輔導觀賞魚登陸場(含中轉場)

**農業部漁業署及所屬
歲出計畫提要及分支計畫概況表**

經費門併計

中華民國114年度

單位：新臺幣千元

工作計畫名稱及編號	5651202000 漁業管理	預算金額	5,958,760
分支計畫及用途別科目	金額	承辦單位	說明
			取得3年長期監測疾病合格等17,500千元。 <6>委託辦理高風險魚種養殖環境檢測，調查養殖場藥物殘留等作業8,121千元。 <7>委託辦理驗證制度相關作業等8,000千元。 <8>委託辦理溯源水產品安全品質抽驗監測，及動物用藥輔導2,000千元。 (6)參加中華民國海洋事務與政策協會、台灣水產協會及台灣農學會等團體之常年會費20千元。 (7)購置辦公用品、文具紙張、報章雜誌、電腦用品及相關耗材等328千元，抽驗水產飼料所需材料費等12千元，合共340千元。 (8)辦理漁業產銷及企業經營之教育等2,330千元，文書處理等一般庶務性工作1,013千元，印製各項業務報告資料及其他清潔等各項事務費用2,505千元，辦理媒體政策及業務宣導相關經費466千元，合共6,314千元。 (9)國內旅費1,600千元。 (10)國外旅費681千元，包括： <1>參加國際鰻魚合作會議256千元。 <2>參加世界水產養殖學會年會(WAS)172千元。 <3>漁業青農國外訪查150千元。 <4>研習現代魚市場及加工凍儲等冷鏈物流體系之食品安全及環境衛生管理模式103千元。 12.設備及投資3,250千元，包括： (1)辦理現有資訊系統軟硬體汰換、升級等所需經費3,000千元。 (2)購置各項事務設備等250千元。 13.獎補助費1,142,592千元，包括： (1)補助各直轄市及縣(市)政府辦理水產飼料管理計畫，執行水產配合飼料抽驗等442千元。 (2)補助各直轄市及縣(市)政府辦理溯源水產品銷售通路媒合與行銷推廣及辦理教育推廣研習等2,000千元。 (3)補助各直轄市及縣(市)政府辦理養殖漁業放養量調查等20,700千元。

**農業部漁業署及所屬
歲出計畫提要及分支計畫概況表**

經資門併計

中華民國114年度

單位：新臺幣千元

工作計畫名稱及編號	5651202000 漁業管理	預算金額	5,958,760
分支計畫及用途別科目	金額	承辦單位	說明
			<p>(4)補助各直轄市及縣(市)政府辦理養殖場環境檢測等作業2,100千元。</p> <p>(5)補助各直轄市及縣(市)政府辦理強化獸醫師產區駐點輔導作業等13,000千元。</p> <p>(6)補助各直轄市及縣(市)政府辦理牡蠣產地標示輔導等相關措施5,000千元。</p> <p>(7)補助國立大專院校協助辦理強化獸醫師產區駐點輔導作業等3,000千元。</p> <p>(8)補助國立大專院校協助辦理養殖場環境檢測等作業15,900千元。</p> <p>(9)捐助漁會辦理輔導發展團膳副食供應業務等182千元。</p> <p>(10)捐助各魚市場及相關漁民(業)團體辦理溯源農產品驗證輔導及安全管理與行銷計畫29,768千元。</p> <p>(11)捐助相關漁民(業)團體辦理養殖漁業放養量調查等23,800千元。</p> <p>(12)捐助相關漁民(業)團體辦理輔導輪外水產品養殖場登錄管理及石斑魚用餌料進口作業等8,000千元。</p> <p>(13)捐助相關漁民(業)團體辦理輔導大宗養殖魚種計畫型生產及優良生產管理模式示範計畫等4,000千元。</p> <p>(14)捐助相關漁民(業)團體辦理觀賞魚登錄場管理輔導等作業2,860千元。</p> <p>(15)捐助相關漁民(業)團體辦理推動種苗源頭溯源管理等事宜17,000千元。</p> <p>(16)捐助相關漁民(業)團體辦理養殖場環境檢測等作業1,200千元。</p> <p>(17)捐助相關漁民(業)團體辦理調查、蒐集、建置水產品市場行情資料庫等7,000千元。</p> <p>(18)捐助相關漁民(業)團體辦理產銷履歷相關輔導作業68,511千元。</p> <p>(19)辦理污染地區魚塭休養補償費5千元。</p> <p>(20)依據農業發展條例第29條第2項規定，農業動力用電費用，不採累進計算，停用期間，免收基本費。前項優惠減免措施及電價凍漲差額原由台電公司自行吸收，自114年度起改由各目的事業主管機關編列預算支應，其中水產養殖用電優惠減免及電價凍漲差額部分，本年度預估應負擔經費</p>

**農業部漁業署及所屬
歲出計畫提要及分支計畫概況表**

經資門併計

中華民國114年度

單位：新臺幣千元

工作計畫名稱及編號		預算金額	
5651202000 漁業管理		5,958,760	
分支計畫及用途別科目	金額	承辦單位	說明
06 漁業人力管理	35,716	漁業人力組	918,124千元。
2000 業務費	34,816		本分支計畫辦理項目及內容如下：
2003 教育訓練費	100		1.漁業公務船之營運管理。
2009 通訊費	580		2.辦理漁船幹部船員專業訓練，以符合國際需求。
2018 資訊服務費	500		3.辦理漁船船員之基本安全訓練，強化漁船船員海上求生技能。
2021 其他業務租金	600		4.兩岸漁船船員勞務合作。
2024 稅捐及規費	50		5.漁船船員證照核(換)發與管理。
2027 保險費	6,710		6.海峽兩岸漁船船員勞務合作協議主管部門工作會晤計畫。
2036 按日按件計資酬金	1,600		7.業務費34,816千元，包括：
2039 委辦費	7,863		(1)員工教育訓練費100千元。
2042 國際組織會費	25		(2)公務用網際網路通訊費400千元，寄送文件郵資及國內外電話通訊費等180千元，合共580千元。
2045 國內組織會費	20		(3)電腦軟硬體養護維修等500千元。
2051 物品	8,479		(4)影印機、訓練用滅火器租金等600千元。
2054 一般事務費	4,125		(5)公務船舶無線電臺、船舶檢查及熏艙檢查等規費50千元。
2069 設施及機械設備養護費	3,356		(6)受訓學員平安保險費250千元及公務船舶保險費6,460千元，合共6,710千元。
2072 國內旅費	500		(7)講師授課鐘點費、中文撰稿與編稿、外文譯稿、審稿與校稿及會議出席費等1,600千元。
2075 大陸地區旅費	112		(8)委辦費7,863千元，包括：
2078 國外旅費	146		<1>委託公、民營專業訓練機構或學術單位，辦理漁船各級職類幹部船員及漁船船員基本安全訓練等6,000千元。
2081 運費	50		<2>委託辦理兩岸漁船船員勞務合作相關業務計畫等1,863千元。
3000 設備及投資	900		(9)參加國際安全與求生訓練協會等相關團體會費25千元。
3020 機械設備費	400		(10)參加中華海洋事業協會及社團法人中華海運研究協會等國內組織年費20千元。
3030 資訊軟硬體設備費	200		(11)碳粉匣、文具紙張、報章雜誌、電腦用品及相關耗材等400千元，漁具、安全帽、救生衣等學員訓練實習用材料等1,200千元，公務船主副機、冷凍機、一般輔機及甲板等輪機配件、甲板耗材、潤滑機油1,800千元，公務船油料4,880千元、液化石油瓦斯50千元、滅火訓練用油49千元，
3035 雜項設備費	300		

**農業部漁業署及所屬
歲出計畫提要及分支計畫概況表**

經資門併計

中華民國114年度

單位：新臺幣千元

工作計畫名稱及編號		預算金額	
5651202000 漁業管理		5,958,760	
分支計畫及用途別科目	金額	承辦單位	說明
			購置非消耗性物品等費用100千元，合共8,479千元。
			(12)辦理求生及滅火訓練場清潔、維護及管理工作200千元，辦理公文文書及一般庶務性工作等1,900千元，求生訓練學員及公務船船員用安全帽、救生衣等、操作服及被服洗滌、救生筏整理重用及充氣等515千元，公務船船員工作制服、安全鞋及防寒衣等450千元，訓練教材及證書印刷等其他雜支1,051千元，辦理媒體政策及業務宣導相關經費9千元，合共4,125千元。
			(13)學員教室水電、機電、空調設備、桌椅等教學設施及電梯之維護費800千元，教室儀器設備及視聽器材等養護費200千元，基本急救、求生及滅火等器材養護費400千元，公務船塢內上架、航儀電信、安全設備等養護費1,956千元，合共3,356千元。
			(14)國內旅費500千元。
			(15)辦理海峽兩岸漁船船員勞務合作協議主管部門工作會晤計畫，所需大陸地區旅費112千元。
			(16)參加國際安全及求生訓練協會會議，所需國外旅費146千元。
			(17)運送教材、訓練設備等所需費用50千元。
			8.設備及投資900千元，包括：
			(1)辦理漁船幹部及船員訓練，購置漁航、漁撈、輪機、電信、基本急救、求生及滅火等訓練設備400千元。
			(2)漁船船員訓練管理系統硬體設備升級200千元。
			(3)公務船維運機具、零星設備、訓練及事務設備等300千元。
07 漁業電臺管理	65,521	漁業廣播電臺	本分支計畫辦理項目及內容如下：
2000 業務費	19,886		1.傳播農漁業政策、政令，即時提供最新漁海況、農漁氣象、農漁業產銷動態及海難救助等消息，報導最新漁撈、養殖科技資訊及農業科技與運用。
2003 教育訓練費	100		
2006 水電費	9,379		
2009 通訊費	812		
2015 權利使用費	615		
2018 資訊服務費	908		2.推廣生態保育、促進休閒觀光，製作農漁業專業性節目；提高廣播服務品質，加強設備保養維護，落實農漁業永續經營發展。
2024 稅捐及規費	91		

**農業部漁業署及所屬
歲出計畫提要及分支計畫概況表**

經資門併計

中華民國114年度

單位：新臺幣千元

工作計畫名稱及編號		預算金額	
5651202000 漁業管理		5,958,760	
分支計畫及用途別科目	金額	承辦單位	說明
2027 保險費	88		3.恢復全載發射功率，提升廣播涵蓋範圍及效能。
2033 約用人員酬金	1,856		4.辦理漁業通訊電臺相關業務。
2036 按日按件計資酬金	60		5.業務費19,886千元，包括：
2045 國內組織會費	40		(1)員工教育訓練費100千元。
2051 物品	759		(2)水電費9,379千元。
2054 一般事務費	1,582		(3)郵資、電話費及網路通訊費等812千元。
2063 房屋建築養護費	188		(4)交通部無線頻率、音樂使用費等615千元。
2066 車輛及辦公器具養護費	93		(5)電腦主機及網路系統維護費等808千元，小額軟體購置100千元，合共908千元。
2069 設施及機械設備養護費	2,744		(6)公務車輛燃料使用費、牌照稅等36千元，公務車輛檢驗費及其他行政規費等55千元，合共91千元。
2072 國內旅費	400		(7)公務車輛保險費4千元，房屋、辦公廳舍及設備等財產保險費84千元，合共88千元。
2081 運費	35		(8)僱用約用人員3名，辦理節目製播剪輯等工作1,856千元。
2093 特別費	136		(9)辦理業務講習講師鐘點費等60千元。
3000 設備及投資	5,842		(10)參加相關廣播協會等年費40千元。
3020 機械設備費	5,152		(11)公務車輛油料71千元及割草機發電機油料費42千元，文具紙張、電腦用品及相關耗材、節目有聲及無聲資料、音效、道具、電池及其他雜項用品等646千元，合共759千元。
3030 資訊軟硬體設備費	515		(12)員工文康活動費123千元，員工協助方案相關經費10千元，維護機關安全保全人員550千元，駕駛文書庶務勞務承攬600千元，資料印製、環境佈置及其他雜項支出等299千元，合共1,582千元。
3035 雜項設備費	175		(13)電臺辦公廳舍及其他公用房舍整修維護費188千元。
4000 獎補助費	39,793		(14)公務車輛養護費54千元及辦公器具養護費39千元，合共93千元。
4040 對國內團體之捐助	39,757		(15)宜蘭轉播站維護管理252千元，電力設備維護保養費99千元、發射臺發電機組保養12千元、發射臺、機房、廣播機器、天線、鐵塔、地網、空調、發電機、高低壓檢測及消防設備等相關設施維護費881千元，澎湖發射臺天線鐵塔油漆及拉線保養1,500千元，合共2,744千元。
4085 獎勵及慰問	36		(16)國內旅費400千元。
			(17)運送物料費用35千元。

**農業部漁業署及所屬
歲出計畫提要及分支計畫概況表**

經資門併計

中華民國114年度

單位：新臺幣千元

工作計畫名稱及編號		預算金額	
5651202000 漁業管理		5,958,760	
分支計畫及用途別科目	金額	承辦單位	說明
			(18)臺長特別費136千元。
			6.設備及投資5,842千元，包括：
			(1)編解碼器、網路廣播器、數位監視錄影主機、冷氣機等1,038千元、發電機及資訊機房設備消防改善4,114千元，合共5,152千元。
			(2)筆記型電腦、電腦主機及印表機等515千元。
			(3)公務用相關事務設備及專業無線麥克風175千元。
			7.獎補助費39,793千元，包括：
			(1)捐助漁會辦理臺灣地區各漁業通訊電臺營運輔導等39,757千元。
			(2)電臺退休退職人員三節慰問金36千元，退休退職人員6人，每人每年以6千元計算。
08 休漁獎勵	374,733	沿近海漁業組	本分支計畫辦理內容如下：
2000 業務費	25,200		1.為因應國內油品自由化及為符合WTO規範，藉由調降漁業動力用油優惠油價補貼標準所撙節之經費，用於辦理獎勵休漁，以減少對漁民之立即衝擊。
2039 委辦費	25,200		2.業務費25,200千元，係委託縣(市)政府及漁民團體辦理休漁計畫說明事宜與受理獎勵金申請案件等。
4000 獎補助費	349,533		3.獎補助費349,533千元，係核發漁民自願性休漁獎勵金等。
4090 其他補助及捐助	349,533		
09 漁業用油補貼	1,893,692	沿近海漁業組	本分支計畫辦理內容如下：
4000 獎補助費	1,893,692		1.依據「漁業動力用油優惠油價標準」辦理漁業用油差額補貼，係為照顧漁民與顧及現階段漁業困境，減少漁民負擔，乃持續編列預算補貼漁船用油價差。
4075 差額補貼	1,893,692		2.獎補助費1,893,692千元，係用以歸墊油品公司代墊之甲種、乙種及丙種漁船用油優惠油價補貼款，並補貼漁業人漁船用汽油優惠油價差額。

農業部漁業署及所屬 歲出計畫提要及分支計畫概況表

經資門併計

中華民國114年度

單位：新臺幣千元

工作計畫名稱及編號	5651203000 漁業發展	預算金額	2,257,500
-----------	-----------------	------	-----------

計畫內容：

1. 維護漁港營運機能及強化水產競爭力及強化設施安全及提升漁港防災能力。
2. 辦理彰化防波堤及內港口開闢興建工程及航道浚挖(含南護岸碼頭)工程計畫。
3. 輔導魚市場建置低溫或良好衛生交易環境，及改善魚市場交易環境，如汙廢水及排水設施或防曬等問題、冷凍製冰或魚貨直銷中心、多功能漁民活動中心等，以提升魚貨運銷品質及效益。
4. 建構沿近海漁船船員休憩環境：
 - (1) 設置岸上衛浴、休閒等船上生活欠缺之輔助機能設施及維運。
 - (2) 辦理推動各縣市刺網網具標示工作。
 - (3) 澎湖縣海洋產業計畫。
5. 資訊政府行動方案-擴大國家航空影像服務暨農業生態時空資訊多元應用。
6. 辦理各縣市封溪護魚巡護及保育、人工魚礁區及水產動植物繁殖保育區之生態調查、潛力保育區場域調查及輔導養殖漁民轉型成為友善養殖生產模式等工作。
7. 水產加工冷鏈物流中心、製冰廠、冷凍庫、魚貨加工場及魚市場等冷鏈設備興建改善。
8. 整合產業聚落強化基礎建設，降低地下水使用量。
9. 應用科技技術與輔導建立管理機制，引導養殖生產區升級成為智能養殖生產示範點。
10. 配合遊艇發展所需，補助澎湖縣政府規劃馬公第二漁港轉型供遊艇停泊建設。

預期成果：

1. 漁港改善颱風時之泊地水域之穩靜，強化極端氣候災害防護能力；整(修)建漁港設施及定期清淤港口航道水深，協助漁港正常營運。
2. 提供無須候潮之港口，帶動海洋漁撈漁業發展，發展為彰化觀光漁港及彰化海上休閒遊憩基地。
3. 改善漁產品交易環境，提高國內漁產品品質，輔導魚市場建置低溫或良好衛生交易環境，改善魚市場交易環境，如汙廢水及排水設施或防曬等問題、冷凍製冰或魚貨直銷中心、多功能漁民活動中心等。
4. 建構沿近海漁船船員休憩環境，設置及維運岸上衛浴、休閒等船上生活欠缺之輔助機能設施；辦理推動各縣市刺網網具標示工作；辦理澎湖縣海洋產業計畫，復育海洋漁業資源，維護漁業秩序，打造專屬澎湖縣的海洋產業發展策略。
5. 整合漁業資訊平臺，規劃更新機制及納管圖資，以利民眾瞭解漁業資訊。
6. 成立(維護)巡守隊、宣導法令規範，減少封溪護魚河段違規採捕案件，維護河川溪流生態環境。
7. 委託學術單位針對全臺(含離島)計29處保育區，擇定25處保育區分年度調查；委託學術單位針對全臺(含離島)計89處魚區，擇定18處礁區分年度調查；強化水土資源利用率，營造友善生態環境魚塭面積70公頃。
8. 可對我國海域經濟主權及傳統作業漁場維護有實質作為及意義；可強化漁船作業實質管理與配額維護；落實環境保育及資源保護；維護海上作業漁船作業秩序；培育基礎及管理階層漁業人力體驗海上生活及訓練，以培養具海上實務操作經驗。
9. 辦理建置區域型加工物流中心、製冰廠、冷凍庫、魚貨加工場、魚市場等冷鏈設備，以維持魚貨鮮度及穩定產地價格，並提升整體魚貨衛生安全及品質強化區域性魚貨加工物流與產銷調節。
10. 改善養殖作業環境，整建養殖區內生產公用設施，促進我國養殖產業永續經營。
11. 輔導1處養殖生產區示範點，挹注資源協助生產區內業者轉型成為以科學化數據生產管理模式，並輔導設立示範點內維運管理單位，協助整合各項生產資源，掌握生產區內養殖動態並建立科技維運管理機制，促使生產區升級並能自主營運。
12. 預期完成澎湖縣馬公第二漁港轉型遊艇停泊建設。

分支計畫及用途別科目	金額	承辦單位	說明
01 漁業永續經營基礎建設計畫	1,503,500	漁業建設組、沿近	本分支計畫辦理項目及內容如下：
2000 業務費	377,500	海漁業組、養殖漁	1. 依據行政院113年3月22日院臺農字第11310040
2009 通訊費	1,000	業組	80號函核定之「漁業永續經營基礎建設計畫(第二期)」辦理，計畫總經費7,678,500千元，中央負擔5,844,200千元，執行期間114至117年，本年度編列第1年經費1,503,500千元，未來年度經費需求數4,340,700千元。
2021 其他業務租金	200		
2036 按日按件計資酬金	3,108		
2039 委辦費	367,958		
2051 物品	1,217		
2054 一般事務費	1,250		
2072 國內旅費	2,717		
2081 運費	50		
3000 設備及投資	192,100		2. 本計畫內容包括建構安全永續漁港993,500千元、建構漁業產銷通路衛生體系380,000千元、建構沿近海漁船船員安全及友善環境130,000千元等工作項目。

**農業部漁業署及所屬
歲出計畫提要及分支計畫概況表**

經資門併計

中華民國114年度

單位：新臺幣千元

工作計畫名稱及編號		預算金額	
5651203000 漁業發展		2,257,500	
分支計畫及用途別科目	金額	承辦單位	說明
3015 公共建設及設施費	192,000		3.業務費377,500千元，包括： (1)網路通訊及一般通訊等費用1,000千元。 (2)影印機租金等費用200千元。 (3)工程審查、督導及採購評選會議委員出席費等3,108千元。 (4)委辦費367,958千元，包括： <1>委託第一類漁港所在地直轄市或縣市政府辦理中央主管第一類漁港之港區清潔及安全維護、修繕等工作150,000千元。 <2>委託辦理強化及擴充漁業資訊整合系統維護等5,000千元。 <3>委託辦理漁港調查評估、整體規劃及防護演練等相關工作40,000千元。 <4>委託辦理漁業工程管理系统維護、漁港工程計畫管考追蹤、督導、品質管理、漁港設施督導計畫等相關工作40,000千元。 <5>委託辦理中央主管第一類漁港各項基本設施及相關公共設施(含公共休憩設施)改善、建設及港區淤砂疏浚等工作70,000千元。 <6>委託辦理第一類漁港魚市場、漁民活動中心及直銷中心等相關設施興建改善等62,958千元。 (5)購置文具紙張、碳粉匣、電腦周邊耗材及非消耗品1,217千元。 (6)各項工程資料建置、書圖文件印製、相關業務連繫及雜支等1,250千元。 (7)國內旅費2,717千元。 (8)運送相關工程書圖文件等運費50千元。
3030 資訊軟硬體設備費	100		
4000 獎補助費	933,900		
4005 對直轄市政府之補助	202,800		
4010 對各縣市政府之補助	655,400		
4040 對國內團體之捐助	75,700		
			4.設備及投資192,100千元，包括： (1)辦理第一類漁港各項基本設施及相關公共設施(含公共休憩設施)改善與建設、港區淤砂疏浚、碼頭區及其他休閒等水陸域工程建設等工作80,000千元。其中工程管理費約2,232千元(係依「中央政府各機關工程管理費支用要點」規定辦理，因包含數件細項工程，其件數及金額未確定，爰工程管理費按施工費74,400千元，暫以3%估算，約2,232千元；實際執行時應以各該工程結算總價提列，並覈實於得提列數額內執行)。

**農業部漁業署及所屬
歲出計畫提要及分支計畫概況表**

經資門併計

中華民國114年度

單位：新臺幣千元

工作計畫名稱及編號		預算金額	
5651203000 漁業發展		2,257,500	
分支計畫及用途別科目	金額	承辦單位	說明
			(2)辦理第一類漁港魚市場、漁民活動中心及直銷中心等設施興(改)建等112,000千元。其中工程管理費約3,137千元(係依「中央政府各機關工程管理費支用要點」規定辦理，因包含數件細項工程，其件數及金額未確定，爰工程管理費按施工費104,570千元，暫以3%估算，約3,137千元；實際執行時應以各該工程結算總價提列，並覈實於得提列數額內執行)。
			(3)購置資訊軟硬體設備100千元。
			5.獎補助費933,900千元，包括：
			(1)補助各直轄市及縣(市)政府辦理所轄第二類漁港相關調查、評估及整體規劃工作60,000千元。
			(2)補助各直轄市及縣(市)政府辦理所轄第二類漁港各項基本設施及相關公共設施(含公共休憩設施)改善、建設及港區淤砂疏浚等工作539,900千元。
			(3)補助各直轄市及縣(市)政府辦理魚市場、漁民活動中心及直銷中心等設施興修建及改善等152,800千元。
			(4)補助澎湖縣政府辦理澎湖縣海洋產業計畫等83,400千元。
			(5)補助各直轄市及縣(市)政府辦理刺網網具標示及建立回收獎勵機制工作推動22,100千元。
			(6)捐助漁會或魚市場辦理魚市場、魚貨直銷中心、冷凍製冰或多功能漁民活動中心興建改善及修繕等51,200千元。
			(7)捐助漁會或漁民(業)團體辦理岸上衛浴盥洗、休閒輔助機能設施設置及維運等11,600千元。
			(8)捐助漁民(業)團體刺網網具標示及建立回收獎勵機制工作推動等12,900千元。
02 擴大國家航空影像服務暨農業生態時空資訊多元應用計畫	2,500	漁業建設組	本分支計畫辦理項目及內容如下：
2000 業務費	2,500		1.依據行政院109年10月12日院臺農字第1090029137號函核定之「擴大國家航空影像服務暨農業生態時空資訊多元應用」辦理，計畫總經費18,600千元，執行期間110至114年，以前年度法定預算數16,100千元，本年度續編最後1年經費2,500千元。
2036 按日按件計資酬金	30		2.辦理整合漁業資訊平臺，規劃更新機制及納管
2039 委辦費	2,450		
2072 國內旅費	20		

**農業部漁業署及所屬
歲出計畫提要及分支計畫概況表**

經資門併計

中華民國114年度

單位：新臺幣千元

工作計畫名稱及編號		預算金額	
5651203000 漁業發展		2,257,500	
分支計畫及用途別科目	金額	承辦單位	說明
03 國土生態保育綠色網絡建置計畫	9,500	沿近海漁業組、養殖漁業組	圖資，以利民眾瞭解漁業資訊。 3.業務費2,500千元，包括： (1)專家學者辦理勞務案審查出席等相關費用30千元。 (2)委託辦理養殖漁業生產區建設資料建置及應用2,450千元。 (3)國內旅費20千元。
2000 業務費	4,000		本分支計畫辦理項目及內容如下： 1.依據行政院110年7月6日院臺農字第1100017358號函核定之「國土生態保育綠色網絡建置計畫」辦理，計畫總經費41,000千元，執行期間111至114年，以前年度法定預算數31,500千元，本年度續編最後1年經費9,500千元。
2039 委辦費	4,000		2.本計畫內容包括辦理各縣市封溪護魚巡護及保育、人工魚礁區及水產動植物繁殖保育區之生態調查、潛力保育區場域調查及輔導養殖漁民轉型成為友善養殖生產模式等工作。
4000 獎補助費	5,500		3.業務費4,000千元，係委辦費，包括： (1)委託辦理水產動植物繁殖保育區之生態調查及潛力保育區場域調查2,000千元。 (2)委託辦理人工魚礁區之生態調查2,000千元。
4005 對直轄市政府之補助	750		4.獎補助費5,500千元，包括： (1)補助公告封溪護魚之各直轄市及縣(市)政府輔導公所成立巡守隊辦理封溪護魚河段生態調查及復育等工作2,000千元。 (2)補助大專院校辦理輔導養殖漁民轉型成為友善養殖生產模式3,500千元。
4010 對各縣市政府之補助	1,250		本分支計畫辦理項目及內容如下： 1.建構農產品冷鏈物流及品質確保示範體系(第二期)，辦理水產加工冷鏈物流中心、製冰廠、冷凍庫、魚貨加工場及魚市場等冷鏈設備興建改善。
4030 對特種基金之補助	3,500		2.業務費500千元，包括： (1)辦理冷凍加工物流中心資料建置、書圖文件印製、相關業務連繫及雜支等200千元。 (2)國內旅費300千元。
04 建構農產品冷鏈物流及品質確保示範體系	100,000	養殖漁業組	3.獎補助費99,500千元，包括： (1)補助各縣(市)政府辦理建置區域型加工物流中心、製冰廠、冷凍庫、魚貨加工場、魚市場等冷鏈設備80,000千元。 (2)捐助漁民(業)團體辦理建置區域型加工物
2000 業務費	500		
2054 一般事務費	200		
2072 國內旅費	300		
4000 獎補助費	99,500		
4010 對各縣市政府之補助	80,000		
4040 對國內團體之捐助	19,500		

**農業部漁業署及所屬
歲出計畫提要及分支計畫概況表**

經資門併計

中華民國114年度

單位：新臺幣千元

工作計畫名稱及編號		預算金額	
5651203000 漁業發展		2,257,500	
分支計畫及用途別科目	金額	承辦單位	說明
05 養殖漁業振興計畫	555,000	漁業建設組、養殖漁業組	<p>流中心、製冰廠、冷凍庫、魚貨加工場、魚市場等冷鏈設備19,500千元。</p> <p>本分支計畫辦理項目及內容如下：</p> <p>1. 養殖漁業振興計畫(第二期)，本計畫內容包括提高魚塭聚落整合率5,000千元、強化養殖漁業生產區基礎設施整建550,000千元等工作項目。</p> <p>2. 業務費24,500千元，包括：</p> <p>(1)無線網路通訊費等600千元。</p> <p>(2)工程審查、督導及採購評選會議委員出席費等600千元。</p> <p>(3)委辦費21,000千元，包括：</p> <p><1>委託辦理養殖漁業生產區防災輔導、查詢系統服務與建檔、進排水路淤積複查及需求審議10,000千元。</p> <p><2>委託辦理養殖生產區維護管理及區域整合等相關業務11,000千元。</p> <p>(4)購置文具紙張、碳粉匣、電腦周邊耗材及工程勘查相關配備等1,100千元。</p> <p>(5)各項工程資料建置、書圖文件印製、相關業務連繫及雜支等一般事務經費300千元。</p> <p>(6)國內旅費700千元。</p> <p>(7)運送相關工程書圖文件等運費200千元。</p> <p>3. 獎補助費530,500千元，包括：</p> <p>(1)補助各直轄市及縣(市)政府辦理養殖漁業生產環境改善與相關公共設施等482,000千元。</p> <p>(2)補助各直轄市及縣(市)政府辦理養殖生產區及集中區之既有養殖工程設施安全改善及管理工作、養殖生產區規劃設置工作及養殖生產區及集中區既有養殖工程設施小額修繕等48,500千元。</p>
2000 業務費	24,500		
2009 通訊費	600		
2036 按日按件計資酬金	600		
2039 委辦費	21,000		
2051 物品	1,100		
2054 一般事務費	300		
2072 國內旅費	700		
2081 運費	200		
4000 獎補助費	530,500		
4005 對直轄市政府之補助	91,500		
4010 對各縣市政府之補助	439,000		
06 遊艇泊區整體發展計畫	87,000	漁業建設組	<p>本分支計畫辦理項目及內容如下：</p> <p>1. 依據行政院111年6月27日院臺交字第1110019175號函核定之「遊艇泊區整體發展計畫」辦理，計畫總經費112,969千元，執行期間112至114年，以前年度法定預算數25,969千元，本年度續編最後1年經費87,000千元。</p> <p>2. 配合遊艇發展所需，補助各地方政府規劃辦理漁港轉型遊艇停泊建設。</p> <p>3. 業務費500千元，包括：</p> <p>(1)工程審查、督導及採購評選會議委員出席</p>
2000 業務費	500		
2036 按日按件計資酬金	100		
2051 物品	200		
2054 一般事務費	100		
2072 國內旅費	100		
4000 獎補助費	86,500		
4010 對各縣市政府之補助	86,500		

農業部漁業署及所屬
歲出計畫提要及分支計畫概況表

經資門併計

中華民國114年度

單位：新臺幣千元

工作計畫名稱及編號	5651203000 漁業發展	預算金額	2,257,500
分支計畫及用途別科目	金額	承辦單位	說明
			<p>費等100千元。</p> <p>(2)購置文具紙張、碳粉匣、電腦周邊耗材及非消耗品200千元。</p> <p>(3)各項工程資料建置、書圖文件印製、相關業務連繫及雜支等100千元。</p> <p>(4)國內旅費100千元。</p> <p>4.獎補助費86,500千元，係補助各縣市政府辦理補助辦理第二類漁港遊艇泊區相關設施工程86,500千元。</p>

中華民國114年度

單位：新臺幣千元

計畫內容： 辦理新增公務車1輛。	預期成果： 提升行政效率。
---------------------	------------------

72

本頁空白

農業部漁業署及所屬 各項費用彙計表

中華民國114年度

單位：新臺幣千元

工作計畫名稱及編號 第一、二級用途別 科目名稱及編號	5651200100 一般行政	5251201200 漁業科技研究 發展	5651202000 漁業管理	5651203000 漁業發展	5651209011 交通及運輸設 備	5651209800 第一預備金
合 計	467,660	143,568	5,958,760	2,257,500	850	1,140
1000 人事費	410,912	-	-	-	-	-
1015 法定編制人員待遇	200,594	-	-	-	-	-
1020 約聘僱人員待遇	64,162	-	-	-	-	-
1025 技工及工友待遇	5,017	-	-	-	-	-
1030 獎金	54,651	-	-	-	-	-
1035 其他給與	5,555	-	-	-	-	-
1040 加班費	18,820	-	-	-	-	-
1045 退休退職給付	8,581	-	-	-	-	-
1050 退休離職儲金	26,850	-	-	-	-	-
1055 保險	26,682	-	-	-	-	-
2000 業務費	55,382	7,700	1,943,875	409,500	-	-
2003 教育訓練費	60	409	210	-	-	-
2006 水電費	6,970	-	11,790	-	-	-
2009 通訊費	4,500	-	3,468	1,600	-	-
2015 權利使用費	-	-	615	-	-	-
2018 資訊服務費	100	-	20,935	-	-	-
2021 其他業務租金	1,050	-	4,978	200	-	-
2024 稅捐及規費	22,286	-	141	-	-	-
2027 保險費	100	-	7,548	-	-	-
2033 約用人員酬金	2,155	-	74,073	-	-	-
2036 按日按件計資酬金	15	1,000	3,864	3,838	-	-
2039 委辦費	-	5,500	1,680,043	395,408	-	-
2042 國際組織會費	-	-	54,145	-	-	-
2045 國內組織會費	-	-	115	-	-	-
2051 物品	1,169	-	15,444	2,517	-	-
2054 一般事務費	13,105	200	27,527	1,850	-	-
2063 房屋建築養護費	1,328	-	188	-	-	-
2066 車輛及辦公器具養護費	745	-	93	-	-	-
2069 設施及機械設備養護費	1,021	-	6,300	-	-	-
2072 國內旅費	500	200	8,701	3,837	-	-

農業部漁業署及所屬 各項費用彙計表

中華民國114年度

單位：新臺幣千元

工作計畫名稱及編號 第一、二級用途別 科目名稱及編號	5651200100 一般行政	5251201200 漁業科技研究 發展	5651202000 漁業管理	5651203000 漁業發展	5651209011 交通及運輸設 備	5651209800 第一預備金
2075 大陸地區旅費	-	-	112	-	-	-
2078 國外旅費	-	391	23,329	-	-	-
2081 運費	50	-	120	250	-	-
2084 短程車資	10	-	-	-	-	-
2093 特別費	218	-	136	-	-	-
3000 設備及投資	1,150	-	18,624	192,100	850	-
3015 公共建設及設施費	-	-	-	192,000	-	-
3020 機械設備費	-	-	5,552	-	-	-
3025 運輸設備費	-	-	-	-	850	-
3030 資訊軟硬體設備費	-	-	10,833	100	-	-
3035 雜項設備費	1,150	-	2,239	-	-	-
4000 獎補助費	216	135,868	3,996,261	1,655,900	-	-
4005 對直轄市政府之補助	-	-	18,719	295,050	-	-
4010 對各縣市政府之補助	-	-	39,692	1,262,150	-	-
4025 政府機關間之補助	-	-	1,350	-	-	-
4030 對特種基金之補助	-	125,741	28,272	3,500	-	-
4035 對外之捐助	-	-	4,500	-	-	-
4040 對國內團體之捐助	-	10,127	422,380	95,200	-	-
4065 社會福利津貼及濟助	-	-	103,767	-	-	-
4075 差額補貼	-	-	2,812,104	-	-	-
4085 獎勵及慰問	216	-	1,036	-	-	-
4090 其他補助及捐助	-	-	564,441	-	-	-
6000 預備金	-	-	-	-	-	1,140
6005 第一預備金	-	-	-	-	-	1,140

**農業部漁業署及所屬
各項費用彙計表(續)**
中華民國114年度

單位：新臺幣千元

工作計畫名稱及編號 第一、二級用途別 科目名稱及編號						合 計
合 計						8,829,478
1000 人事費						410,912
1015 法定編制人員待遇						200,594
1020 約聘僱人員待遇						64,162
1025 技工及工友待遇						5,017
1030 獎金						54,651
1035 其他給與						5,555
1040 加班費						18,820
1045 退休退職給付						8,581
1050 退休離職儲金						26,850
1055 保險						26,682
2000 業務費						2,416,457
2003 教育訓練費						679
2006 水電費						18,760
2009 通訊費						9,568
2015 權利使用費						615
2018 資訊服務費						21,035
2021 其他業務租金						6,228
2024 稅捐及規費						22,427
2027 保險費						7,648
2033 約用人員酬金						76,228
2036 按日按件計資酬金						8,717
2039 委辦費						2,080,951
2042 國際組織會費						54,145
2045 國內組織會費						115
2051 物品						19,130
2054 一般事務費						42,682
2063 房屋建築養護費						1,516
2066 車輛及辦公器具養護費						838
2069 設施及機械設備養護費						7,321
2072 國內旅費						13,238

**農業部漁業署及所屬
各項費用彙計表(續)**
中華民國114年度

單位：新臺幣千元

工作計畫名稱及編號 第一、二級用途別 科目名稱及編號						合 計
2075 大陸地區旅費						112
2078 國外旅費						23,720
2081 運費						420
2084 短程車資						10
2093 特別費						354
3000 設備及投資						212,724
3015 公共建設及設施費						192,000
3020 機械設備費						5,552
3025 運輸設備費						850
3030 資訊軟硬體設備費						10,933
3035 雜項設備費						3,389
4000 獎補助費						5,788,245
4005 對直轄市政府之補助						313,769
4010 對各縣市政府之補助						1,301,842
4025 政府機關間之補助						1,350
4030 對特種基金之補助						157,513
4035 對外之捐助						4,500
4040 對國內團體之捐助						527,707
4065 社會福利津貼及濟助						103,767
4075 差額補貼						2,812,104
4085 獎勵及慰問						1,252
4090 其他補助及捐助						564,441
6000 預備金						1,140
6005 第一預備金						1,140

本頁空白

農業部漁業
歲出一級用途
中華民國

科 目				經 常 支				
款	項	目	節	名 稱	人事費	業務費	獎補助費	債務費
16	20			農業部主管				
				漁業署及所屬	410,912	2,279,957	4,264,877	-
				科學支出	-	6,200	134,218	-
			1	漁業科技研究發展	-	6,200	134,218	-
				農業支出	410,912	2,273,757	4,130,659	-
			2	一般行政	410,912	55,382	216	-
			3	漁業管理	-	1,938,875	3,898,943	-
			4	漁業發展	-	279,500	231,500	-
			5	一般建築及設備	-	-	-	-
			1	交通及運輸設備	-	-	-	-
6	第一預備金	-	-	-	-			

署及所屬
別科目分析表
114年度

單位：新臺幣千元

出		資本支出					合計
預備金	小計	業務費	設備及投資	獎補助費	預備金	小計	
1,140	6,956,886	136,500	212,724	1,523,368	-	1,872,592	8,829,478
-	140,418	1,500	-	1,650	-	3,150	143,568
-	140,418	1,500	-	1,650	-	3,150	143,568
1,140	6,816,468	135,000	212,724	1,521,718	-	1,869,442	8,685,910
-	466,510	-	1,150	-	-	1,150	467,660
-	5,837,818	5,000	18,624	97,318	-	120,942	5,958,760
-	511,000	130,000	192,100	1,424,400	-	1,746,500	2,257,500
-	-	-	850	-	-	850	850
-	-	-	850	-	-	850	850
1,140	1,140	-	-	-	-	-	1,140

農業部漁業
資本支出
中華民國

科				目	設				備
款	項	目	節	名 稱 及 編 號	土地	房屋建築及設備	公共建設及設施	機械設備	
16	20			0051000000 農業部主管					
				0051200000 漁業署及所屬	-	-	192,000	5,552	
				5251200000 科學支出	-	-	-	-	
				5251201200 漁業科技研究發展	-	-	-	-	
				5651200000 農 業 支 出	-	-	192,000	5,552	
				5651200100 一般行政	-	-	-	-	
				5651202000 漁業管理	-	-	-	5,552	
				5651203000 漁業發展	-	-	192,000	-	
				5651209000 一般建築及設備	-	-	-	-	
				5651209011 交通及運輸設備	-	-	-	-	

署及所屬
分析表
114年度

單位：新臺幣千元

及		投			其他資本支出	合 計
運輸設備	資訊軟硬體設備	雜項設備	權 利	投 資		
850	10,933	3,389	-	-	1,659,868	1,872,592
-	-	-	-	-	3,150	3,150
-	-	-	-	-	3,150	3,150
850	10,933	3,389	-	-	1,656,718	1,869,442
-	-	1,150	-	-	-	1,150
-	10,833	2,239	-	-	102,318	120,942
-	100	-	-	-	1,554,400	1,746,500
850	-	-	-	-	-	850
850	-	-	-	-	-	850

本頁空白

**農業部漁業署及所屬
人事費彙計表**
中華民國114年度

單位：新臺幣千元

人 事 費 別	金 額	說 明
一、民意代表待遇	-	
二、政務人員待遇	-	
三、法定編制人員待遇	200,594	
四、約聘僱人員待遇	64,162	
五、技工及工友待遇	5,017	
六、獎金	54,651	
七、其他給與	5,555	
八、加班費	18,820	
九、退休退職給付	8,581	
十、退休離職儲金	26,850	
十一、保險	26,682	
十二、調待準備	-	
合 計	410,912	

農業部漁業
預算員額
中華民國

科 目				員 額 (單位：													
款	項	目	節 名 稱	職 員		警 察		法 警		駐 警		工 友		技 工		駕 駛	
				本年度	上年度	本年度	上年度	本年度	上年度	本年度	上年度	本年度	上年度	本年度	上年度	本年度	上年度
16																	
	20																
		2	0051000000 農業部主管														
			0051200000 漁業署及所屬	235	233	-	-	-	-	-	-	3	6	5	5	3	3
			5651200100 一般行政	235	233	-	-	-	-	-	-	3	6	5	5	3	3

署及所屬
明細表
114年度

單位：新臺幣千元

人								年 需 經 費			說 明
聘 用		約 僱		駐外雇員		合 計		本 年 度	上 年 度	比 較	
本 年 度	上 年 度	本 年 度	上 年 度	本 年 度	上 年 度	本 年 度	上 年 度				
52	52	37	37	-	-	335	336	392,092	376,966	15,126	本署及所屬以非人事費支付之約用人員76,228千元及勞務承攬60,361千元，分述如下： 1.漁業科技研究發展計畫：預計進用勞務承攬2人，經費3,500千元。 2.一般行政計畫：預計進用約用人員4人，經費2,155千元；勞務承攬35.71人，經費13,142千元。 3.漁業管理計畫：預計進用約用人員88人，經費74,073千元；勞務承攬37人，經費21,719千元。 4.漁業發展計畫：預計進用勞務承攬27人，經費22,000千元。
52	52	37	37	-	-	335	336	392,092	376,966	15,126	

本頁空白

農業部漁業署及所屬 公務車輛明細表

中華民國114年度

單位：新臺幣千元

車輛數	車 輛 種 類	乘客人數 不含司機	購置 年月	汽缸總 排氣量 (立方公分)	油料費			養護費	其 他	備 註
					數量(公升)	單價(元)	金額			
1	現有車輛： 首長專用車	4	107.04	1,798	1,668	31.00	52	51	28	AXB-9862。臺北
1	小客車及小客貨兩用車	6	88.10	2,350	0	31.00	0	0	17	DV-6702。電臺
1	小客車及小客貨兩用車	4	101.09	2,378	1,668	31.00	52	9	20	9701-K5。臺北(預計114年3月汰換7-8人座小客貨兩用車，截至113年6月底滿10年且行駛里程數173,768公里)
1	小客車及小客貨兩用車	7	103.03	2,198	1,668	31.00	52	51	20	AGF-2875。高雄
1	小客車及小客貨兩用車	7	103.03	2,198	1,668	31.00	52	51	20	AGF-2890。高雄
1	小客車及小客貨兩用車	6	104.07	1,987	1,668	31.00	52	51	20	AKQ-8701。臺北
1	小客車及小客貨兩用車	7	104.07	2,198	1,668	31.00	52	51	20	AMY-9283。電臺
1	小客車及小客貨兩用車	4	105.05	1,798	1,668	31.00	52	51	14	APK-0591。高雄
1	小客車及小客貨兩用車	7	105.09	2,351	1,668	31.00	52	51	20	AMX-7531。高雄
1	小客車及小客貨兩用車	7	107.04	2,198	1,668	31.00	52	51	20	AXC-1707。臺北
1	小客車及小客貨兩用車	7	107.04	2,198	1,668	31.00	52	51	20	AXC-1710。臺北
1	小客車及小客貨兩用車	7	112.01	2,359	1,668	31.00	52	26	20	BQW-9502。臺北
1	機車	1	94.04	50	312	29.50	9	2	1	DZD-712。高雄
1	機車	1	98.01	125	312	31.00	10	2	1	267-ETQ。電臺
1	機車	1	103.05	101	312	31.00	10	2	1	187-PLK。電臺
	合 計				19,284		597	498	246	

預算員額：	職員	235 人	技工	5 人
	警察	0 人	駕駛	3 人
	法警	0 人	聘用	52 人
	駐警	0 人	約僱	37 人
	工友	3 人	駐外雇員	0 人

合計： 335 人

農業部漁業
現有辦公房

中華民國

區 分	自有				無償借用		
	單位數	面積	取得成本	年需養護費	單位數	面積	年需養護費
一、辦公房屋	15棟	22,011.27	342,490	1,287	-	-	-
二、機關宿舍	1戶	100.37	13	91	-	-	-
1 首長宿舍	-	-	-	-	-	-	-
2 單房間職務宿舍	-	-	-	-	-	-	-
3 多房間職務宿舍	1戶	100.37	13	91	-	-	-
三、其他	70式	107,996.01	1,551,786	138	-	-	-
合 計		130,107.65	1,894,289	1,516		-	-

署及所屬

舍明細表

114年度

單位：新臺幣千元，平方公尺

有償租用或借用					合計			
單位數	面積	押金	租金	年需養護費	面積	押金	租金	年需養護費
1間	60.00	76	350	-	22,071.27	76	350	1,287
-	-	-	-	-	100.37	-	-	91
-	-	-	-	-	-	-	-	-
-	-	-	-	-	-	-	-	-
-	-	-	-	-	100.37	-	-	91
-	-	-	-	-	107,996.01	-	-	138
	60.00	76	350	-	130,167.65	76	350	1,516

**農業部漁業
補助經費**
中華民國

補助計畫	計畫起訖年度	補助內容	接受補助機關列入預算年度	補助經費	
				人事費	業務費
合計				53,140	356,284
1.5251201200 漁業科技研究發展				36,800	87,291
(1)電子觀察員技術發展 11				1,600	2,795
[1]補助特種基金	114-114	開發適用於我國漁船之電子觀察員，包含硬體系統、辨識及編輯系統，辨識系統具備魚種及海上作業自動辨識；編輯系統具航程紀錄、作業流程及漁獲紀錄。		1,600	2,795
(2)漁電共生示範養殖場之經營管理及查核指引研究 21				800	2,200
[1]補助特種基金	114-114	針對我國重要水產養殖物種(文蛤、泰國蝦、白蝦、淡菜等)建立模組化之生產體系，並導入示範場域。		800	2,200
(3)我國新興大宗魚種配方飼料之國家標準研究 22				800	1,484
[1]補助特種基金	114-114	開發水產養殖飼料、飼料替代原料及水產動物用藥快篩等相關技術及研擬相關標準。		800	1,484
(4)養殖生產區供水水質特性監測及主要養殖物種應變方式之研究 23				-	3,000
[1]補助特種基金	114-114	監測分析養殖區之環境因子變化及研擬因應對策。		-	3,000
(5)水生動物福利科學參數研究及產業轉型評估 24				1,600	2,802
[1]補助特種基金	114-114	各國人道屠宰加工機具規格、運作方式及成本資訊蒐集，針對施行人道屠宰方法對生產成本變動評估，並研擬		1,600	2,802

署及所屬
分析表
114年度

單位：新臺幣千元

經 費 之 用 途 分 析				
門	費	本	門	合 計
其 它	土 地	營 建 工 程	其 它	
2,000	-	1,358,400	4,650	1,774,474
-	-	-	1,650	125,741
-	-	-	750	5,145
-	-	-	750	5,145
-	-	-	-	3,000
-	-	-	-	3,000
-	-	-	-	2,284
-	-	-	-	2,284
-	-	-	-	3,000
-	-	-	-	3,000
-	-	-	-	4,402
-	-	-	-	4,402

**農業部漁業
補助經費**
中華民國

補 助 計 畫	計 畫 起 訖 年 度	補 助 內 容	接受補助 機關列入 預算年度	補 助	
				經 常	人 事 費 業 務 費
(6)遠洋漁業漁場解析及經濟物種資源評估	31	適用我國養殖魚類人道屠宰操作準則。		4,000	8,930
[1]補助特種基金	114-114	配合國際漁業管理組織之要求，進行我國於三大洋捕獲鮪、旗、鯊類及其他重要漁獲物種之資源調查與評估研究，究明族群結構及資源變動趨勢，並建立該等重要物種之生物參數，俾提供國際資源科學會議討論所需之科學依據，做為養護管理該等資源之基礎。		4,000	8,930
(7)建立重要海洋經濟性魚類漁場變動預測模式	32			5,600	9,439
[1]補助特種基金	114-114	針對鯖鮪、鎖管、魷魷、鬼頭刀、飛魚卵及寶石珊瑚等我國沿近海重要漁業，進行資源動態解析及調查評估研究，提出漁業生物資源合理開發利用之建議；並蒐集及分析我國海域漁業作業動態，改善漁業資訊資料庫，整合漁船航程紀錄器系統及自動化填報卸魚資料，分析臺灣沿近海、南海水域及重疊水域重要漁具漁法漁業資料與作業熱點分布結構，提出漁業生物資源合理開發利用之建議，做為漁業生產和資源預警管理之科學依據。		5,600	9,439
(8)水產品多元利用開發研究	41			1,600	1,482

署及所屬
分析表
114年度

單位：新臺幣千元

經 費 之 用 途 分 析				
門	費	本	門	合 計
其 它	土 地	營 建 工 程	其 它	
-	-	-	-	12,930
-	-	-	-	12,930
-	-	-	-	15,039
-	-	-	-	15,039
-	-	-	-	3,082

**農業部漁業
補助經費**
中華民國

補 助 計 畫	計 畫 起 訖 年 度	補 助 內 容	接受補助 機關列入 預算年度	補 助	
				經 常	人 事 費 業 務 費
[1]補助特種基金	114-114	利用國產大宗養殖水產品為原料，開發農企業或食品廠商可承接運用之常溫或冷凍保存食品，促進養殖水產品多元化利用。		1,600	1,482
(9)以科學方法辨識水產品 42 之產地來源研究				1,600	5,900
[1]補助特種基金	114-114	建立水產品產地鑑識技術，協助建立產地品牌，強化水產品溯源管理，保障消費者權益。		1,600	5,900
(10)水產品品質提升改善及 43 加工機械試用性評估				3,200	6,700
[1]補助特種基金	114-114	評估導入水產加工設備可行性，並改善現有水產品加工耗人力之情況；提升大宗養殖魚種魚肉品質、優化水產品之加工製程，提升養殖水產加工品品質與效率。		3,200	6,700
(11)水產加工流程優化及環 44 保包材低溫運輸之研發 運用				1,600	2,400
[1]補助特種基金	114-114	建立環保包材低溫運輸應用基礎，並建置可成功進行低溫運輸示範場域。		1,600	2,400
(12)海域輻射安全重點洄游 61 魚類取樣作業計畫				1,000	5,552
[1]補助特種基金	114-114	針對我國經濟魚種及洄游魚種，進行定期採樣，並送核研所進行生物氬檢測分析，以確認臺灣周遭漁場之魚類體內是否受到含氬處理水排放之影響。		1,000	5,552
(13)建立臺灣漁業相關水產 71				800	2,665

署及所屬
分析表
114年度

單位：新臺幣千元

經 費 之 用 途 分 析				
門	費 資	本	門	合 計
其 它	土 地	營 建 工 程	其 它	
-	-	-	-	3,082
-	-	-	-	7,500
-	-	-	-	7,500
-	-	-	-	9,900
-	-	-	-	9,900
-	-	-	-	4,000
-	-	-	-	4,000
-	-	-	-	6,552
-	-	-	-	6,552
-	-	-	-	3,465

**農業部漁業
補助經費**
中華民國

補 助 計 畫	計 畫 起 訖 年 度	補 助 內 容	接受補助 機關列入 預算年度	補 助	
				經 常	人 事 費 業 務 費
品碳足跡					
[1]補助特種基金	114-114	建立海洋漁業碳排係數，以掌握漁業碳排狀況，做為未來規劃節能技術開發參考依據。		800	2,665
(14)節能減碳之漁船設備開發與應用 72				1,600	5,950
[1]補助特種基金	114-114	透過系統整合技術，以發展小型漁船作業時使用漁船引擎動力，航行時使用馬達動力，有效減少燃料用油使用及二氧化碳排放。		1,600	5,950
(15)因應氣候變遷養殖漁產業大宗養殖漁業物種調適策略研擬 73				800	1,700
[1]補助特種基金	114-114	執行規劃臺灣漁業政府部門與產業之境內漁業生產具體氣候變遷調適行動策略與調適路徑。		800	1,700
(16)海洋碳匯測量技術研究 74				9,600	22,892
[1]補助特種基金	114-114	建立海洋(含濕地)碳匯係數及活動數據資料庫，並精進海洋碳匯量測技術，做為淨零排放政策擬定之參考依據。		9,600	22,892
(17)非生物質漁業網具再利用前處理技術先期研究 91				600	1,400
[1]補助特種基金	114-114	開發漁業剩餘資源循環再利用技術。		600	1,400
2.5651202000 漁業管理				3,840	81,193
(1)研發卸魚申報自動化魚種辨識軟體及設施 A1				-	3,372
[1]補助特種基金	114-114	補助大專院校辦理研發卸魚		-	3,372

署及所屬
分析表
114年度

單位：新臺幣千元

經 費 之 用 途 分 析					
門	費	之	用	途	分 析
其 它	土 地	營 建 工 程	其 它	合 計	
-	-	-	-	3,465	
-	-	-	-	7,550	
-	-	-	-	7,550	
-	-	-	-	2,500	
-	-	-	-	2,500	
-	-	-	900	33,392	
-	-	-	900	33,392	
-	-	-	-	2,000	
-	-	-	-	2,000	
-	-	-	3,000	88,033	
-	-	-	-	3,372	
-	-	-	-	3,372	

**農業部漁業
補助經費**
中華民國

補 助 計 畫	計 畫 起 訖 年 度	補 助 內 容	接受補助 機關列入 預算年度	補 助	
				經 常	人 事 費 業 務 費
(2)強化沿近海漁業作業管 B1 理及資源培育與宣導教 育		申報自動化魚種辨識軟體及 設施。		-	1,169
[1]補助直轄市政府	114-114	補助直轄市政府辦理強化沿 近海漁業作業管理及資源 培育與宣導教育等工作。	114	-	43
[2]補助各縣市政府	114-114	補助各縣(市)政府辦理強化 沿近海漁業作業管理及資源 培育與宣導教育等工作。	114	-	1,126
(3)臺灣海域生態守護計畫 B2				-	14,000
[1]補助直轄市政府	114-119	補助各直轄市政府辦理強化 水產動植物繁殖保育區經營 管理。		-	1,215
[2]補助各縣市政府	114-119	補助各縣(市)政府辦理強化 水產動植物繁殖保育區經營 管理。		-	12,785
(4)臺灣海域生態守護計畫 B3				-	2,000
[1]補助特種基金	114-119	補助大專院校辦理沿近海重 要貿易管理海洋漁獲物種資 源調查及評估。		-	2,000
(5)國外基地業務輔導 C1				840	510
[1]補助其他中央機關	114-117	支援外館處理漁業有關事務 以維持當地必要之管理與服 務。		840	510
(6)漁業資訊整合系統功能 C2 智慧化與維護				2,000	2,000
[1]補助特種基金	114-117	為遏止及消除非法、未報告 、不受規範(IUU)漁業，擴 充及維護「漁業資訊整合系 統」正常運作，以持續整合 現行各漁業管理系統、圖資 及動態資訊，並運用人工智		2,000	2,000

署及所屬
分析表
114年度

單位：新臺幣千元

經 費 之 用 途 分 析				
門	費	之	用	途
其 它	土 地	營 建 工 程	其 它	合 計
-	-	-	-	1,169
-	-	-	-	43
-	-	-	-	1,126
-	-	-	-	14,000
-	-	-	-	1,215
-	-	-	-	12,785
-	-	-	-	2,000
-	-	-	-	2,000
-	-	-	-	1,350
-	-	-	-	1,350
-	-	-	-	4,000
-	-	-	-	4,000

**農業部漁業
補助經費**
中華民國

補 助 計 畫	計 畫 起 訖 年 度	補 助 內 容	接受補助 機關列入 預算年度	補 助	
				經 常	人 事 費 業 務 費
(7)水產飼料管理	D1	慧進行資料解讀，協助遠洋漁業管理及監控，另設計增加高可用性架構、評估與預測轉載風險、作業時數之推估模擬等功能，以強化漁業管理自動化機制，助於我國漁業監控正常進行。		-	442
[1]補助直轄市政府	114-114	依飼料管理法執行水產飼料抽驗工作，防範有害物質污染，穩定水產飼料品質，強化抽驗及監測制度，建立水產飼料成分基礎資訊。	114	-	261
[2]補助各縣市政府	114-114	依飼料管理法執行水產飼料抽驗工作，防範有害物質污染，穩定水產飼料品質，強化抽驗及監測制度，建立水產飼料成分基礎資訊。	114	-	181
(8)溯源農產品驗證輔導及安全管理與行銷計畫	D2			-	2,000
[1]補助直轄市政府	113-116	辦理可溯源水產品及加工水產品之產品抽樣，以確保其品質安全，強化消費者食用信心。	114	-	800
[2]補助各縣市政府	113-116	辦理可溯源水產品及加工水產品之產品抽樣，以確保其品質安全，強化消費者食用信心。	114	-	1,200
(9)養殖漁業放養量調查	D3			-	20,700
[1]補助直轄市政府	112-115	辦理陸上魚塭養殖及淺海牡蠣放養申報、查報、宣導等工作，建構養殖漁業基礎資料，以掌握養殖漁業分布與養殖業者基本及動態資料，	114	-	7,100

署及所屬
分析表
114年度

單位：新臺幣千元

經 費 之 用 途 分 析				
門	費 資	本	門	合 計
其 它	土 地	營 建 工 程	其 它	
-	-	-	-	442
-	-	-	-	261
-	-	-	-	181
-	-	-	-	2,000
-	-	-	-	800
-	-	-	-	1,200
-	-	-	-	20,700
-	-	-	-	7,100

**農業部漁業
補助經費**
中華民國

補 助 計 畫	計 畫 起 訖 年 度	補 助 內 容	接受補助 機關列入 預算年度	補 助	
				經 常	人 事 費 業 務 費
		落實產業管理。			
[2]補助各縣市政府	112-115	辦理陸上魚塭養殖及淺海牡蠣放養申報、查報、宣導等工作，建構養殖漁業基礎資料，以掌握養殖漁業分布與養殖業者基本及動態資料，落實產業管理。	114	-	13,600
(10)養殖場環境檢測 D4				-	2,100
[1]補助直轄市政府	112-115	辦理養殖場環境檢測，協助進行場區池水、底土等採樣作業。	114	-	1,800
[2]補助各縣市政府	112-115	辦理養殖場環境檢測，協助進行場區池水、底土等採樣作業。	114	-	300
(11)強化獸醫師產區駐點輔導 D5				500	9,500
[1]補助直轄市政府	112-115	辦理增加各養殖主要產區水產獸醫師人力配比，執行各轄內養殖生產區進行定期性駐點或巡迴診療服務。	114	-	3,500
[2]補助各縣市政府	112-115	辦理增加各養殖主要產區水產獸醫師人力配比，執行各轄內養殖生產區進行定期性駐點或巡迴診療服務。	114	500	6,000
(12)牡蠣產地標示輔導 D6				-	5,000
[1]補助直轄市政府	112-115	辦理牡蠣產業標示輔導等作業。	114	-	2,500
[2]補助各縣市政府	112-115	辦理牡蠣產業標示輔導等作業。	114	-	2,500
(13)強化獸醫師產區駐點輔導 D7				500	2,500
[1]補助特種基金	112-115	補助大專院校，協助辦理強化獸醫師產區駐點輔導作業。		500	2,500

署及所屬
分析表
114年度

單位：新臺幣千元

經 費 之 用 途 分 析				
門	費 資	本	門	合 計
其 它	土 地	營 建 工 程	其 它	
-	-	-	-	13,600
-	-	-	-	2,100
-	-	-	-	1,800
-	-	-	-	300
-	-	-	3,000	13,000
-	-	-	1,500	5,000
-	-	-	1,500	8,000
-	-	-	-	5,000
-	-	-	-	2,500
-	-	-	-	2,500
-	-	-	-	3,000
-	-	-	-	3,000

**農業部漁業
補助經費**
中華民國

補 助 計 畫	計 畫 起 訖 年 度	補 助 內 容	接受補助 機關列入 預算年度	補 助	
				經 常	人 事 費 業 務 費
(14)養殖場環境檢測作業 D8				-	15,900
[1]補助特種基金	112-115	補助大專院校協助辦理養殖場環境檢測等作業。		-	15,900
3.5651203000				12,500	187,800
漁業發展					
(1)第二類漁港相關調查、 F1				-	60,000
評估及整體規劃					
[1]補助直轄市政府	114-117	辦理漁港整體規劃利用檢討、漁港區域劃定與漁港計畫擬定工作及其他漁港相關之規劃研究與調查工作。	114	-	5,000
[2]補助各縣市政府	114-117	辦理漁港整體規劃利用檢討、漁港區域劃定與漁港計畫擬定工作及其他漁港相關之規劃研究與調查工作。	114	-	55,000
(2)漁港設施改善、建設及 F2				-	-
港區淤砂疏浚					
[1]補助直轄市政府	114-117	辦理第二類漁港基本設施及相關公共設施(含公共休憩設施)改善、建設及港區淤砂疏浚，維繫漁港機能運作，便利漁民作業及保障漁民生命財產安全。	114	-	-
[2]補助各縣市政府	114-117	辦理第二類漁港基本設施及相關公共設施(含公共休憩設施)改善、建設及港區淤砂疏浚，維繫漁港機能運作，便利漁民作業及保障漁民生命財產安全。	114	-	-
(3)魚市場、漁民活動中心 F3				-	4,800
及直銷中心等設施興修					
建及改善					
[1]補助直轄市政府	114-117	辦理魚市場、漁民活動中心及直銷中心等設施興修建、	114	-	2,800

署及所屬
分析表
114年度

單位：新臺幣千元

經 費 之 用 途 分 析				
門	費	本	門	合 計
其 它	土 地	營 建 工 程	其 它	
-	-	-	-	15,900
-	-	-	-	15,900
2,000	-	1,358,400	-	1,560,700
-	-	-	-	60,000
-	-	-	-	5,000
-	-	-	-	55,000
-	-	539,900	-	539,900
-	-	100,000	-	100,000
-	-	439,900	-	439,900
-	-	148,000	-	152,800
-	-	90,000	-	92,800

**農業部漁業
補助經費**
中華民國

補 助 計 畫	計 畫 起 訖 年 度	補 助 內 容	接受補助 機關列入 預算年度	補 助	
				經 常	人 事 費 業 務 費
[2]補助各縣市政府	114-117	改善及修繕等工作。 辦理魚市場、漁民活動中心 及直銷中心等設施興修建、 改善及修繕等工作。	114	-	2,000
(4)澎湖縣海洋產業計畫 F4				3,000	80,400
[1]補助各縣市政府	114-117	辦理人工魚礁監測及活化、 建立漁業資源巡護自主管理 及資源維護管理、培育優良 高經濟價值種苗，實施種苗 放流及野外復育追蹤、礁區 調查及清除礁區廢棄漁網、 宣導資源保育及漁業作業規 範工作、強化檢疫及促進行 銷經營管理、海岸自然景觀 回復及改善通路設施，永續 發展沿近海漁業。	114	3,000	80,400
(5)推動刺網網具標示及建 立回收獎勵機制工作 F5				9,500	12,600
[1]補助直轄市政府	114-117	辦理推動刺網網具標示及建 立回收獎勵機制工作等。	114	3,500	1,500
[2]補助各縣市政府	114-117	辦理推動刺網網具標示及建 立回收獎勵機制工作等。	114	6,000	11,100
(6)封溪護魚河段生態調查 及復育計畫 G1				-	2,000
[1]補助直轄市政府	111-114	辦理封溪護魚河段生態調查 及復育工作。	114	-	750
[2]補助各縣市政府	111-114	辦理封溪護魚河段生態調查 及復育工作。	114	-	1,250
(7)輔導養殖漁民轉型成為 友善養殖生產模式 G2				-	3,500
[1]補助特種基金	111-114	補助大專院校，協助至現場 實際輔導養殖漁民轉型成為 友善養殖生產模式。		-	3,500
(8)建構農產品冷鏈物流及 H1				-	16,000

署及所屬
分析表
114年度

單位：新臺幣千元

經 費 之 用 途 分 析				
門	費	本	門	合 計
其 它	土 地	營 建 工 程	其 它	
-	-	58,000	-	60,000
-	-	-	-	83,400
-	-	-	-	83,400
-	-	-	-	22,100
-	-	-	-	5,000
-	-	-	-	17,100
-	-	-	-	2,000
-	-	-	-	750
-	-	-	-	1,250
-	-	-	-	3,500
-	-	-	-	3,500
-	-	64,000	-	80,000

**農業部漁業
補助經費**
中華民國

補 助 計 畫	計 畫 起 訖 年 度	補 助 內 容	接受補助 機關列入 預算年度	補 助	
				經 常	人 事 費 業 務 費
品質確保示範體系 [1]補助各縣市政府	114-117	建置區域型加工物流中心、製冰廠、冷凍庫、魚貨加工場、魚市場等冷鏈設備，以維持魚貨鮮度及穩定產地價格，並提升整體魚貨衛生安全及品質強化區域性魚貨加工物流與產銷調節。	114	-	16,000
(9)整合產業聚落強化基礎建設，降低地下水使用量 [1]補助直轄市政府	114-117	1.改善養殖生產區環境，穩定我國養殖產業經營，保障漁民出入養殖生產區安全性。 2.辦理養殖生產區及集中區之既有養殖工程設施安全維護及管理工作、養殖生產區規劃設置工作及養殖生產區及集中區既有養殖工程設施小額修繕工作。		-	8,500
[2]補助各縣市政府	114-117	1.改善養殖生產區環境，穩定我國養殖產業經營，保障漁民出入養殖區作業安全性。 2.辦理養殖生產區及集中區之既有養殖工程設施安全維護及管理工作、養殖生產區規劃設置工作及養殖生產區及集中區既有養殖工程設施小額修繕工作。		-	6,000
(10)遊艇泊區整體發展計畫 [1]補助各縣市政府	112-114	辦理第二類漁港遊艇泊區相關設施工程。		-	-

署及所屬
分析表
114年度

單位：新臺幣千元

經 費 之 用 途 分 析				
門	費	本	門	合 計
其 它	土 地	營 建 工 程	其 它	
-	-	64,000	-	80,000
2,000	-	520,000	-	530,500
-	-	89,000	-	91,500
2,000	-	431,000	-	439,000
-	-	86,500	-	86,500
-	-	86,500	-	86,500

**農業部漁業
捐助經費**
中華民國

捐 助 計 畫	計 畫 起 訖 年 度	捐 助 對 象	捐 助 內 容	捐 助	
				經 常	
				人 事 費	
合計				71,234	
1.對團體之捐助				71,234	
4040 對國內團體之捐助				71,234	
(1)5251201200				3,500	
漁業科技研究發展					
[1]遠洋觀察員漁業資料 分析及檢核研究	31	114-114	民間團體或學術 研究單位	彙整我國派駐於遠洋漁船之 觀察員填報資料，包含漁獲 量、混獲及相關漁業資訊， 並以資料統計及分析成果改 善觀察員訓練課程及檢校流 程，俾提供更具完整性及正 確性之資料予科學研究使用 ，提升遠洋漁業資源評估準 確性。	2,500
[2]參與國際漁業組織科 學合作研究	51	114-114	民間團體或學術 研究單位	安排我國學者出席國際組織 科學會議，彙整摘錄會議重 點及資訊，包括魚種評估結 果及保育管理建議等，俾提 供漁政單位參考。	-
[3]臺灣沿近海及遠洋漁 業受損影響評估計畫	61	114-114	民間團體或學術 研究單位	對氬水排放事件可能造成之 「漁業風評傷害」影響，建 立排放前之背景基線數據庫 ，以確認臺灣周遭漁場之魚 類體內是否受到含氬處理水 排放之影響，保障我國漁業 之風評及民眾安全。	1,000
(2)5651202000					-
漁業管理					
[1]漁撈能力調整計畫	D2	114-117	國內民間團體	支應減船措施墊借補償金利 息。	-
(3)5651202000					65,234
漁業管理					
[1]漁船航程紀錄器維護 管控	C1	114-114	漁會	辦理漁船航程紀錄器故障通 報及維護進度管控工作，維 護漁船主以航程紀錄器核算 優惠用量之權益。	-
[2]推動兩岸漁業合作發 展及深化交流計畫	C2	114-114	漁民(業)團體或 學術單位	1.辦理兩岸漁業團體交流活 動，協處兩岸漁船漁事糾 紛或漁船海難等海上糾紛 事件。	1,197

署及所屬
分析表
114年度

單位：新臺幣千元

經 費		之 用 途		分 析
門		資 本 門		合 計
業 務 費	其 他	營 建 工 程	其 他	
237,183	3,545,036	66,850	93,468	4,013,771
237,183	69,160	66,850	83,280	527,707
237,183	69,160	66,850	83,280	527,707
6,627	-	-	-	10,127
478	-	-	-	2,978
1,250	-	-	-	1,250
4,899	-	-	-	5,899
-	20,672	-	-	20,672
-	20,672	-	-	20,672
203,856	48,488	850	83,280	401,708
576	-	-	-	576
180	-	-	-	1,377

捐 助 計 畫	計 畫 起 訖 年 度	捐 助 對 象	捐 助 內 容	捐 助
				經 常
				人 事 費
[3]覆網清除及棲地優化改善	C3 114-114	漁會	2. 建構兩岸漁業溝通管道，蒐整大陸漁業相關單位漁政資料及漁業發展現況，掌握大陸漁業趨勢。 辦理覆網清除等棲地優化改善工作，營造棲地友善環境。	-
[4]高經濟魚介貝類種苗放流	C4 114-114	漁民(業)團體	辦理高經濟魚介貝類種苗放流，增加漁場潛在資源量。	1,800
[5]推動沿近海漁船以友善漁法作業	C5 114-114	漁民(業)團體	推動沿近海漁船以友善漁法作業計畫，透過驗證稽核機制，打造初級漁獲物新價值。	-
[6]推動卸魚聲明機制	C6 114-114	漁會或漁民(業)團體	推動沿近海漁船自主填報卸魚聲明書，掌握漁業產業大數據。	-
[7]沿近海漁船汰換老舊管線配電盤	C7 114-114	漁民(業)團體	補助沿近海漁船汰換老舊管線配電盤。	-
[8]沿近海漁船強化漁船防火材質與設施	C8 114-114	漁民(業)團體	補助沿近海漁船強化漁船防火材質與設施。	-
[9]沿近海漁船海難原因分析及現成船防火安全抽查及船員演練	C9 114-114	漁民(業)團體	執行沿近海漁船海難原因分析及現成船防火安全抽查及船員演練。	-
[10]代購轉交漁船用油之加(儲)油設施改善暨評估及補助設施改善	CA 114-114	漁會	區漁會代購轉交漁船用油之加(儲)油設施改善，委託專業檢驗機構協助評估及補助區漁會辦理設施改善。	-
[11]馬祖海域受違法抽砂影響專案調查及監測	CB 111-114	漁民(業)團體或學術單位	捐助漁民(業)團體或學術單位辦理馬祖海域受違法抽砂影響專案調查及監測。	-
[12]臺灣海域生態守護計畫	CC 114-119	漁民(業)團體	捐助漁民(業)團體辦理強化水產動植物繁殖保育區經營管理。	-
[13]協助推動處理涉外事務	D3 114-117	財團法人中華民國對外漁業合作發展協會	協助政府推動與三大洋沿岸非邦交國之漁業合作，以便拓展我漁船作業漁場，並確保漁船作業安全，同時提供政府參加多邊及區域漁業管理組織會議所需資料及政策建議諮商等事務。	16,000

署及所屬
分析表
114年度

單位：新臺幣千元

經 費		之 用 途		分 析
門		資 本 門		合 計
業 務 費	其 他	營 建 工 程	其 他	
2,000	-	-	-	2,000
13,636	-	-	-	15,436
6,000	-	-	-	6,000
7,923	-	-	-	7,923
497	-	-	-	497
746	-	-	-	746
600	-	-	-	600
1,000	-	-	-	1,000
6,000	-	-	-	6,000
1,000	-	-	-	1,000
-	-	-	-	16,000

**農業部漁業
捐助經費**
中華民國

捐 助 計 畫	計 畫 起 訖 年 度	捐 助 對 象	捐 助 內 容	捐 助
				經 常
				人 事 費
[14]洽談國外漁業合作	D4	114-117 國內民間團體或學術單位	赴國外洽談雙邊、多邊國外漁業合作，以維護既有作業漁場，拓展新漁場及穩定漁業經營，並輔導參與國際漁業聯盟等。	-
[15]輔導漁民遵守國際及雙邊漁業協議作業規範	D5	114-117 國內民間團體	1. 輔導漁民遵守船位、漁獲回報等國際規範，補助漁船作業通訊費，並於產業遭受國際情勢或其他重大環境變遷之衝擊時，提供產業調整支援措施等。 2. 按臺日協議適用海域之漁船作業規則規定，雙方有關主管機關需推動建立漁船船主責任險(P&I)制度，補助赴臺日協議水域作業之漁船投保第三責任險。 3. 輔導季節性捕殺漁船執行鯊魚鰭不離身規定之漁獲標識計畫。	800
[16]提升漁船作業報表品質	D6	114-117 國內民間團體	檢視漁船作業報表資料正確性等。	-
[17]捐助漁船裝設AIS	D7	114-117 國內民間團體	捐助漁船裝設AIS，每艘最高補助2萬元。	-
[18]輔導漁船裝設科技監測設備(CCTV)	E1	111-114 國內民間團體	捐助漁船裝設科技監測設備，以記錄及留存漁船海上作業及船員作息情形。	-
[19]提升船員作業安全	E2	111-114 國內民間團體	補助漁船購置充氣式救生衣，更換救生衣氣瓶、感應片及加裝個人緊急指位示標(PLB或PAB)。	-
[20]漁船資訊查詢平台維護	E3	111-114 國內民間團體	捐助漁船資訊查詢平台維護關於我國籍漁船住艙空間、作業環境等資訊。	-
[21]辦理船員關懷、權益及法令宣導	E4	111-114 國內民間團體	補助NGO或慈善團體辦理船員關懷、權益及法令宣導活動。	1,000
[22]船員岸上設施設置及維運	E5	111-114 國內民間團體	船員岸上盥洗、休憩空間之設置、維護，及船員會館維	-

署及所屬
分析表
114年度

單位：新臺幣千元

經 費		之 用 途		分 析
門		資 本 門		合 計
業 務 費	其 他	營 建 工 程	其 他	
3,000	-	-	-	3,000
1,105	22,000	-	-	23,905
1,500	-	-	-	1,500
-	-	-	3,000	3,000
7,000	-	-	18,500	25,500
-	19,000	-	50,000	69,000
300	-	-	-	300
920	-	-	-	1,920
12,350	-	-	-	12,350

**農業部漁業
捐助經費**
中華民國

捐 助 計 畫	計 畫 起 訖 年 度	捐 助 對 象	捐 助 內 容	捐 助
				經 常
				人 事 費
[23]輔導發展團膳副食供應業務	F1 114-114	漁會	運。 輔導各漁民團體發展團膳副食等供應業務，以擴大水產品銷售管道，協助政府穩定魚價。	-
[24]溯源農產品驗證輔導及安全管理與行銷計畫	F2 113-116	各魚市場及相關漁民(業)團體	1. 溯源水產品銷售通路媒合與行銷推廣及辦理教育推廣研習。 2. 輔導漁民申請溯源水產品追溯條碼。 3. 溯源水產品安全品質抽驗監測及動物用藥輔導。	3,500
[25]養殖漁業放養量調查	F3 112-115	相關漁民(業)團體	辦理陸上魚塢養殖及淺海牡蠣放養申報、查報、宣導等工作，建構養殖漁業基礎資料及執行西部沿海牡蠣養殖航拍作業，以掌握養殖漁業分布與養殖業者基本及動態資料，落實產業管理。	-
[26]輔導與辦理輸外水產品養殖場登錄管理及石斑魚用餌料進口作業	F4 112-115	相關漁民(業)團體	輔導養殖場依輸外水產品養殖場相關登錄管理要點申請登錄作業，並依要點辦理養殖場登錄管理；另依據石斑魚用餌料進口應行遵守事項辦理石斑魚用餌料進口審查、許可及後續管理作業。	-
[27]輔導及辦理大宗養殖魚種計畫型生產及優良生產管理模式示範計畫	F5 112-115	相關漁民(業)團體	為穩定產銷，確實掌握生產情形，輔導養殖漁民進行計畫性生產，推動放養管理規範及登錄管理制度，適時發布產銷預警擬定產銷調節措施；另建立各類大宗養殖魚種最適養殖生產模式，宣導養殖漁民依照最適生產方式養殖，減少放養密度及分批放養，落實計畫性生產。	-
[28]辦理觀賞魚登錄場管理輔導	F6 112-115	相關漁民(業)團體	辦理精進觀賞魚登錄場管理及輔導作業。	-
[29]辦理推動種苗源頭溯源管理作業	F7 112-115	相關漁民(業)團體	辦理全國種苗(魚)場普查作業，建立所在區域、繁殖種	-

署及所屬
分析表
114年度

單位：新臺幣千元

經 費		之 用 途		分 析
門		資 本 門		合 計
業 務 費	其 他	營 建 工 程	其 他	
182	-	-	-	182
10,000	7,488	-	8,780	29,768
23,800	-	-	-	23,800
8,000	-	-	-	8,000
4,000	-	-	-	4,000
2,860	-	-	-	2,860
17,000	-	-	-	17,000

捐 助 計 畫	計 畫 起 訖 年 度	捐 助 對 象	捐 助 內 容	捐 助
				經 常
				人 事 費
[30]辦理養殖場環境檢測 作業	F8 112-115	相關漁民(業)團 體	類及種苗數量等資訊數據。 辦理養殖場環境檢測，協助 進行場區池水、底土等採樣 作業。	-
[31]辦理調查、蒐集、建 置水產品市場行情資料庫	F9 112-115	相關漁民(業)團 體	提供國內即時產銷資訊，並 與農業部建置之「重要敏感 性農產品進口監視預警系統 」之監測漁產品，進行統計 與分析，俾掌握國內外水產 品動態及產銷概況。	2,300
[32]辦理產銷履歷相關輔 導作業	FA 112-115	相關漁民(業)團 體	辦理強制外銷登錄場取得產 銷履歷配套輔導措施。	-
[33]臺灣地區各漁業通訊 電臺之營運輔導	G1 114-114	漁會	輔導及管理各漁業通訊電臺 ，健全組織及營運管理，建 立完善通訊網，保障漁民海 上作業安全及維護漁民財產 。	38,637
(4)5651203000 漁業發展				2,500
[1]魚市場、魚貨直銷中 心、冷凍製冰及漁民活動 中心等興建改善	J1 114-117	漁會或魚市場	辦理魚市場、漁貨直銷中心 、冷凍(藏)及製冰等漁產運 銷設施及漁民活動中心興建 改善工作，提升漁產品衛生 市場服務品質，並改善漁村 環境及漁民生活品質，提升 漁民對於或衛生安全之意識 。	-
[2]岸上衛浴盥洗、休閒 輔助機能設施設置及維運	J2 114-117	漁會或漁民(業) 團體	設置岸上衛浴、休閒等船上 生活欠缺之輔助機能設施及 維運。	-
[3]辦理刺網網具標示及 建立回收獎勵機制工作推 動等	J3 114-117	漁民(業)團體	辦理推動刺網網具標示及建 立回收獎勵機制工作等。	2,500
[4]建構農產品冷鏈物流 及品質確保示範體系	K1 114-117	漁民(業)團體	建置區域型加工物流中心、 製冰廠、冷凍庫、魚貨加工 場、魚市場等冷鏈設備，以 維持魚貨鮮度及穩定產地價 格，並提升整體魚貨衛生安 全及品質強化區域性魚貨加 工物流與產銷調節。	-

署及所屬
分析表
114年度

單位：新臺幣千元

經 費		之 用		途 分	析
門		資 本		門	合 計
業 務 費	其 他	營 建 工 程	其 他		
1,200	-	-	-		1,200
4,700	-	-	-		7,000
65,511	-	-	3,000		68,511
270	-	850	-		39,757
26,700	-	66,000	-		95,200
1,200	-	50,000	-		51,200
11,600	-	-	-		11,600
10,400	-	-	-		12,900
3,500	-	16,000	-		19,500

**農業部漁業
捐助經費**
中華民國

捐 助 計 畫	計 畫 起 訖 年 度	捐 助 對 象	捐 助 內 容	捐 助
				經 常
				人 事 費
2.對個人之捐助				-
4065 社會福利津貼及濟助				-
(1)5651202000 漁業管理				-
[1]漁民福利救助	B1	114-114 漁民	辦理漁民海上作業保險救助、海上作業漁船筏遭難救助及漁民海難傷亡慰問等。	-
[2]漁船保險	CD	114-114 漁民	辦理漁船保險。	-
[3]境外僱用外籍船員罹難家屬慰問金	E6	111-114 船員家屬	對境外僱用外籍船員罹難家屬給予一次性慰問金。	-
[4]污染地區魚塭休養補償	FB	114-114 受污染地區養殖漁民	辦理魚塭污染地區漁民休養補償。	-
4075 差額補貼				-
(1)5651202000 漁業管理				-
[1]漁民住宅貸款利息差額補貼	B2	114-114 漁民	漁業勞工住宅貸款利息差額補貼。	-
(2)5651202000 漁業管理				-
[1]推動水產養殖用電優惠減免及辦理電價凍漲差額	FC	112-115 漁民	依據農業發展條例第29條第2項規定，農業動力用電費用，不採累進計算，停用期間，免收基本費。前項優惠減免措施及電價凍漲差額原由台電公司自行吸收，自114年度起改由各目的事業主管機關編列預算支應，其中水產養殖用電優惠減免及電價凍漲差額部分，編列預算補助。	-
[2]漁業用油補貼	I1	114-114 漁民	依據漁業動力用油優惠油價標準辦理，為照顧漁民與顧及現階段漁業困境，減少漁民負擔，編列預算補貼漁業動力用油價差。	-
4085 獎勵及慰問				-
(1)5651200100 一般行政				-
[1]三節慰問金	A1	114-114 退休退職人員	本署退休退職人員三節慰問	-

署及所屬
分析表
114年度

單位：新臺幣千元

經 費		之 用 途		分 析
門		資 本 門		合 計
業 務 費	其 他	營 建 工 程	其 他	
-	3,471,376	-	10,188	3,481,564
-	103,767	-	-	103,767
-	103,767	-	-	103,767
-	53,762	-	-	53,762
-	45,000	-	-	45,000
-	5,000	-	-	5,000
-	5	-	-	5
-	2,812,104	-	-	2,812,104
-	288	-	-	288
-	288	-	-	288
-	2,811,816	-	-	2,811,816
-	918,124	-	-	918,124
-	1,893,692	-	-	1,893,692
-	1,252	-	-	1,252
-	216	-	-	216
-	216	-	-	216

捐 助 計 畫	計 畫 起 訖 年 度	捐 助 對 象	捐 助 內 容	捐 助
				經 常
				人 事 費
(2)5651202000 漁業管理			金。	-
[1]遠洋漁船海難援助或 搜救	E7	111-114 漁船經營者	獎勵協助援助或搜救之遠洋 漁船。	-
(3)5651202000 漁業管理				-
[1]三節慰問金	G2	114-114 退休退職人員	電臺退休退職人員三節慰問 金。	-
4090 其他補助及捐助				-
(1)5651202000 漁業管理				-
[1]輔導漁船裝設網路通 訊設備(WIFI)	E8	111-114 漁民	補助漁船裝設網路通訊設備 ，提供船員休息時間與家人 聯繫等。	-
[2]輔導漁船增購衛星電 話	E9	111-114 漁民	補助漁船增購衛星電話，提 供船員船員休息時間與家人 聯繫等。	-
[3]獎勵休漁	H1	114-114 漁民	核發漁民自願性休漁獎勵金 等。	-
3.對國外之捐助				-
4035 對外之捐助				-
(1)5651202000 漁業管理				-
[1]對國際組織之捐助	D1	114-117 相關國際組織、 人權組織或漁業 合作國家	捐助相關區域性國際漁業管 理組織，包括大西洋鯖類資 源保育委員會(ICCAT)、經 濟合作暨發展組織(OECD)、 中西太平洋漁業委員會(WCP FC)及其他與我國漁業關係 密切之國際組織或國家等。	-

署及所屬
分析表
114年度

單位：新臺幣千元

經 費		之 用 途		分 析
門		資 本 門		合 計
業 務 費	其 他	營 建 工 程	其 他	
-	1,000	-	-	1,000
-	1,000	-	-	1,000
-	36	-	-	36
-	36	-	-	36
-	554,253	-	10,188	564,441
-	554,253	-	10,188	564,441
-	162,720	-	9,188	171,908
-	42,000	-	1,000	43,000
-	349,533	-	-	349,533
-	4,500	-	-	4,500
-	4,500	-	-	4,500
-	4,500	-	-	4,500
-	4,500	-	-	4,500

本頁空白

**農業部漁業署及所屬
派員出國計畫預算總表**
中華民國114年度

單位：新臺幣千元

類 別	本 年 度 計畫項數	本 年 度 預 計 人 天	本 年 度 預 算 數	上 年 度 計畫項數	上 年 度 核 定 人 天	上 年 度 預 算 數
合 計	10	2,058	24,129	10	2,269	24,036
考 察	-	-	-	-	-	-
視 察	3	818	10,686	3	752	10,572
訪 問	2	14	253	2	13	250
開 會	4	1,136	12,781	4	1,234	12,484
談 判	-	-	-	-	-	-
進 修	-	-	-	-	-	-
研 究	1	90	409	1	270	730
實 習	-	-	-	-	-	-

**農業部漁業
派員出國計畫預**
中華民國

計畫名稱及領域代碼	擬前往國家	擬拜會或視察機構	計畫內容	預計前往期間	預計天數	擬派人數
一、視察						
01 海上執法及科學觀察員58	歐洲、亞洲、非洲、美洲、大洋洲	無	各區域漁業管理組織已通過觀察員計畫，我國為相關RFMO之會員國或合作非會員，有義務配合派遣觀察員執行科學觀察任務。	114.01-114.12	5	34
02 國外港口轉載或卸魚漁獲查核58	索羅門群島或其他國家	無	為強化水產品可追溯能力，派員至國外港口國進行雙邊諮商，評估及指定國外轉載或卸魚港口，並至指定轉載或卸魚港口查核漁船所報漁獲物，或稽核第三公正單位查核我國漁船情形。	114.01-114.12	6	8
03 國外港口境外僱用外籍船員勞動條件現場查核58	模里西斯、南非、斐濟、塞內加爾或其他國家	無	派員至國外港口檢查境外僱用外籍船員在船上之勞動條件及生活照護，以確保漁船遵守境外僱用船員權益保障相關規定。	114.01-114.12	15	40
二、訪問						
04 漁業青農國外訪查58	美國或其他國家	無	依據農業部百大青農輔導政策推動由本署邀集專家學者率國內漁青考察國外先進養殖技術、加工技術及國外行銷市場。	114.01-114.12	9	1
05 研習現代魚市場及加工凍儲等冷鏈物流體系之食品安全及環境衛生管理模式58	日本、韓國或其他國家	無	參訪日、韓等現代魚市場及加工儲運等冷鏈場域，瞭解交易設施之管理作業及行銷布局，作為輔導國內產業冷鏈管理及運銷規劃之參考。	114.01-114.12	5	1

署及所屬
算類別表－考察、視察、訪問
114年度

單位：新臺幣千元

旅 費 預 算				歸屬預算科目	前三年內有無赴同一機構拜會、視察	
交通費	生活費	辦公費	合 計		有/無	如有，說明其內容
1,190	1,272	38	2,500	漁業管理	有	1.110年度共計36人次執行科學觀察任務，計支付國外旅費107千元。 2.111年度共計26人次執行科學觀察任務，計支付國外旅費518千元。 3.112年度共計30人次執行科學觀察任務，計支付國外旅費1,600千元。
340	247	8	595	漁業管理	有	112年度派遣2人次赴國外指定港口執行查核我國漁船任務，計支付國外旅費122千元。
2,580	4,251	760	7,591	漁業管理	有	1.111年度派遣8人次赴國外指定港口執行查核我國漁船任務，計支付國外旅費1,216千元。 2.112年度派遣29人次赴國外指定港口執行查核我國漁船任務，計支付國外旅費5,644千元。
53	91	6	150	漁業管理	有	1.112年度派遣2人赴日本參訪，計支付國外旅費160千元。
50	38	15	103	漁業管理	有	1.111年度派遣2人赴日本參訪，計支付國外旅費118千元。 2.112年度派遣1人赴日本參訪，計支付國外旅費95千元。

**農業部漁業
派員出國計畫預**
中華民國

計畫名稱及領域代碼	擬前往國家或地區	主要會議議題 談判重點等	預計天數	擬派人數	旅費	
					交通費	生活費
一、定期會議 01 參加中西太平洋漁業委員會(WCPFC)等區域性漁業管理組織相關會議-58	印尼、美國、日本、西班牙等國家	1.參加南方黑鮪保育委員會(CCSBT)相關會議。(11天3人339千元) 2.參加美洲熱帶鮪類委員會(IATTC)相關會議。(16天3人698千元) 3.參加大西洋鮪類資源保育委員會(ICCAT)相關會議。(14天8人1,202千元) 4.參加印度洋鮪類委員會(IOTC)相關會議。(17天5人987千元) 5.參加北太平洋鮪類國際科學委員會(ISC)相關會議。(8天1人149千元) 6.參加北太平洋漁業委員會(NPFC)相關會議。(10天5人519千元) 7.參加南太平洋區域漁業管理組織(SPRFMO)相關會議。(14天3人517千元) 8.參加中西太平洋漁業委員會(WCPFC)相關會議。(15天9人1,773千元) 9.參加南印度洋漁業協定(SIOFA)相關會議。(14天3人697千元)	17	40	2,995	3,709
二、不定期會議 02 參加有關漁業談判、經貿及保育之國際性組織相關會議-58	祕魯、瑞士、法國、日本、丹麥等國家	1.參加亞太經濟合作(APEC)海洋與漁業工作小組及相關會議。(6天1人135千元) 2.參加經濟合作暨發展組織(OECD)相關會議	14	9	525	642

署及所屬
算類別表－開會、談判

114年度

單位：新臺幣千元

預 算		歸屬預算科目	最近三次有關同一出國計畫之實際執行情形			
辦公費	合 計		出 國 地 點	出國期間	出國人數	國 外 旅 費
177	6,881	漁業管理	葡萄牙等 厄瓜多等	111.06 112.01	17 33 -	2,391 5,213 -
35	1,202	漁業管理	瑞士等 瑞士等	111.04 112.05	4 11 -	424 976 -

**農業部漁業
派員出國計畫預**
中華民國

計畫名稱及領域代碼	擬前往國家或地區	主要會議議題 談判重點等	預計天數	擬派人數	旅費	
					交通費	生活費
03 參加聯合國氣候變化綱要公約締約方大會-58	巴西或其他國家	。(6天1人127千元) 3.參加世界貿易組織(WTO)漁業談判相關會議。(14天2人512千元) 4.參加國際鰻魚合作會議。(8天4人256千元) 5.參加世界水產養殖學會年會(WAS)。(7天1人172千元) 參加聯合國氣候變化綱要公約締約方大會。(9天2人391千元)	9	2	260	117
04 雙邊諮商及參加海上搜救及求生相關國際組織會議-58	菲律賓、加拿大、挪威、日本等國家	1.參加臺日漁業會談及海洋事務合作對話會議。(5天10人798千元) 2.參加臺日鮪漁業會談。(3天3人191千元) 3.參加臺菲漁業協定技術工作小組(TWG)會議。(5天4人255千元) 4.漁業管理雙邊諮商會議。(7天8人1,539千元) 5.漁業人權雙邊諮商會議。(7天12人1,265千元) 6.參加「國際衛星輔助搜救組織」會議。(8天1人113千元) 7.參加國際安全及求生訓練協會會議。(8天1人146千元)	8	39	2,206	1,865

署及所屬
算類別表－開會、談判

114年度

單位：新臺幣千元

預 算		歸屬預算科目	最近三次有關同一出國計畫之實際執行情形			
辦公費	合 計		出 國 地 點	出國期間	出國人數	國 外 旅 費
14	391	漁業科技研究發展	阿拉伯聯合大公國	112.11	1	163
					-	-
					-	-
236	4,307	漁業管理	美國等	111.08	13	1,539
			日本等	112.01	13	999
					-	-

農業部漁業
派員出國計畫預算類別表
中華民國

計畫名稱及領域代碼	擬前往國家	主 要 研 習 課 程	預計前往期間	預計天數	擬派人數
二、研究 01 國際漁業管理及政策擬定 規劃研究-1A	日本	前往日本東京大學研習國際漁業管理和政策制定，並實地探訪和研究日本漁業管理和政策制定案例，從理論和實踐兩方面進行學習和研究，瞭解國際漁業管理和政策制定的最新趨勢和發展，並掌握相關知識和技能。	114.01-114.03	90	1

署及所屬
一進修、研究、實習

114年度

單位：新臺幣千元

旅 費 預 算				歸屬預算科目	前三年度已派人員人數
生 活 費	機票與出國手續費	書籍學雜等費	合 計		
159	-	250	409	漁業科技研究發展	2

**農業部漁業
派員赴大陸計**
中華民國

計畫名稱及領域代碼	擬前往地區	擬拜會單位	工 作 內 容	預計前往期間	預計天數	擬派人數
01 辦理海峽兩岸漁船船員勞務合作協議主管部門工作會晤計畫 58	大陸北京或其他城市	商務部	依據「海峽兩岸漁船船員勞務合作協議」與大陸主管部門進行工作會晤，檢討協議執行成效等事宜。	114.01-114.12	5	2

114年度

單位：新臺幣千元

137

農業部漁業
歲出按職能及經濟
中華民國

職能 別分類	經濟性 分類	經常			
		受僱人員報酬	商品及勞務購買支出	債務利息	土地租金支出
總計		495,857	2,143,357	-	-
10 農、林、漁、牧業		495,857	2,143,357	-	-

署及所屬
性綜合分類表

114年度

單位：新臺幣千元

支 出				
經 常 移 轉				
對企業	對家庭及民間 非營利機構	對政府	對國外	經常支出合計
20,672	3,828,281	410,074	58,645	6,956,886
20,672	3,828,281	410,074	58,645	6,956,886

農業部漁業
歲出按職能及經濟
中華民國

職能別分類	經濟性分類	資本			
		投資及增資			資
		對營業基金	對非營業特種基金	對民間企業	對企業
總計		-	-	-	-
10 農、林、漁、牧業		-	-	-	-

署及所屬
性綜合分類表

114年度

單位：新臺幣千元

支			出	
本	移	轉	土地購入	無形資產購入
對家庭及民間 非營利機構	對政府	對國外		
160,318	1,363,050	-	-	-
160,318	1,363,050	-	-	-

農業部漁業
歲出按職能及經濟
中華民國

職能別分類	經濟性分類	資本			
		固定		資本	
		住宅	非住宅房屋	營建工程	運輸工具
總計		-	-	192,000	850
10 農、林、漁、牧業		-	-	192,000	850

署及所屬
性綜合分類表
114年度

單位：新臺幣千元

支			出	總計
形	成		資本支出合計	
資訊軟體	機器及其他設備	土地改良		
4,542	151,832	-	1,872,592	8,829,478
4,542	151,832	-	1,872,592	8,829,478

本頁空白

**農業部漁業署及所屬
跨年期計畫概況表**
中華民國114年度

單位：新臺幣億元

計畫名稱	執行期間	中央公務預算 經費需求總額	分年經費需求				備 註
			112及以 前年度 預算數	113年度 預算數	114年度 預算數	115及以後 年度預估 需求數	
馬祖海域受違法抽砂影響專案調查及監測計畫	111-114	0.18	0.06	0.06	0.06	-	1. 行政院111年8月19日院臺交字第1110025110號函核定。 2. 本計畫總經費1.56億元，其中編列於海洋委員會1.38億元、本署0.18億元。 3. 本計畫114年度預算編列於「漁業管理」科目0.06億元。
臺灣海域生態守護計畫	114-119	2.06	-	-	0.20	1.86	1. 行政院113年4月29日院臺交字第1131007258號函核定。 2. 本計畫總經費3.26億元，其中編列於水產試驗所1.20億元、本署2.06億元。 3. 本計畫114年度預算編列於「漁業管理」科目0.20億元。
遠洋漁船專案收購計畫	112-114	7.51	2.37	3.99	1.15	-	1. 行政院112年4月6日院臺農字第1110030697號函核定。 2. 本計畫114年度預算編列於「漁業管理」科目1.15億元。
遠洋大型鯖延繩釣漁船及魷釣漁船專案收購計畫	113-115	23.73	-	-	10.37	13.36	1. 行政院113年2月21日院臺農字第1131003301號函核定。 2. 本計畫114年度預算編列於「漁業管理」科目10.37億元。
遠洋漁業永續發展-落實責任漁業消除非法漁撈計畫	114-117	25.56	-	-	4.65	20.91	1. 行政院113年7月30日院臺農字第1131015712號函核定。 2. 本計畫114年度預算編列於「一般行政」科目0.08億元，及「漁業管理」科目4.57億元。
漁業與人權行動計畫	111-114	9.72	2.12	3.27	4.33	-	1. 行政院111年5月20日院臺農字第1110014588號函及112年7月25日院臺權字第1121030529號函核定。

農業部漁業署及所屬 跨年期計畫概況表

中華民國114年度

單位：新臺幣億元

計畫名稱	執行期間	中央公務預算 經費需求總額	分年經費需求				備 註
			112及以 前年度 預算數	113年度 預算數	114年度 預算數	115及以後 年度預估 需求數	
養殖管理及輔導 量能提升計畫	112-115	16.60	3.38	3.72	4.11	5.39	2. 本計畫114年度預算編列於「一般行政」科目0.32億元，及「漁業管理」科目4.01億元。 1. 行政院111年8月2日院臺農字第1110019038號函核定(計畫總經費暫不予核定)。
溯源農產品驗證 輔導及安全管理 與行銷計畫	113-116	1.28	-	0.34	0.34	0.60	2. 本計畫114年度預算編列於「漁業管理」科目4.11億元。 1. 行政院112年11月28日院臺農字第1121034579號函核定。
漁業永續經營基 礎建設計畫(第二 期)	114-117	58.44	-	-	15.04	43.40	2. 本計畫總經費60.56億元，其中編列於農業部4.44億元、農糧署54.84億元、本署1.28億元。 3. 本計畫114年度預算編列於「漁業管理」科目0.34億元。
擴大國家航空影 像服務暨農業生 態時空資訊多元 應用	110-114	0.19	0.13	0.03	0.03	-	1. 行政院109年10月12日院臺農字第1090029137號函核定。 2. 本計畫總經費7.44億元，其中編列於農業部0.77億元、農糧署0.19億元、農業試驗所0.40億元、水產試驗所0.18億元、生物多樣性研究所0.32億元、林業及自然保育署5.39億元、本署0.19億元。 3. 本計畫114年度預算編列於「漁業發

**農業部漁業署及所屬
跨年期計畫概況表**
中華民國114年度

單位：新臺幣億元

計畫名稱	執行期間	中央公務預算 經費需求總額	分年經費需求				備 註
			112及以 前年度 預算數	113年度 預算數	114年度 預算數	115及以後 年度預估 需求數	
國土生態保育綠色網絡建置計畫	111-114	0.41	0.22	0.09	0.10		展」科目0.03億元。 1. 行政院110年7月6日院臺農字第110017358號函核定。 2. 本計畫總經費19.14億元，其中編列於林業保育署14.92億元、農業試驗所0.25億元、林業試驗所0.63億元、水產試驗所0.29億元、生物多樣性研究所0.82億元、桃園區農業改良場0.12億元、苗栗區農業改良場0.23億元、臺中區農業改良場0.20億元、臺南區農業改良場0.22億元、高雄區農業改良場0.21億元、花蓮區農業改良場0.27億元、臺東區農業改良場0.11億元、農田水利署0.46億元、本署0.41億元。 3. 本計畫114年度預算編列於「漁業發展」科目0.10億元。
遊艇泊區整體發展計畫	112-114	1.13	0.13	0.13	0.87		1. 行政院111年6月27日院臺交字第111019175號函核定。 2. 計畫總經費2.54億元，其中編列於交通部航港局1.41億元、本署1.13億元。 3. 本計畫114年度預算編列於「漁業發展」科目0.87億元。

委 辦 計 畫	計 畫 起 訖 年 度	委 辦 內 容	委 辦	
			經 常	
			用 人 費 用	業 務 費 用
合計			259,471	1,524,480
1.5251201200			-	4,000
漁業科技研究發展				
(1) 漁業科技研發成果管理 與運用服務	114-114	協助執行漁業相關科技計畫各項查核 及管考資料蒐整作業，俾利提升農業 計畫管理系統內資料正確性及後續成 果推廣運用。	-	3,500
(2) 漁業電臺通訊系統整合 規劃與建置	114-114	建置漁業電臺通訊系統，辦理電臺通 訊數位化傳遞整合相關業務。	-	500
2.5651202000			233,471	1,391,572
漁業管理				
(1) 委託代管第一類漁港計 畫	114-114	依據漁港法施行細則第10條規定，將 中央主管之前鎮、八斗子等9處第一 類漁港委託所在地地方政府代為管理 。	19,333	-
(2) 漁業資訊發展、資安風 險控管及應變計畫	114-114	機關內部資訊系統維運業務、相關資 訊、資安及個資保護業務以及系統委 外維運。	-	4,500
(3) 強化漁業統計調查計畫	114-114	委託各直轄市及縣(市)政府辦理漁業 調查統計資料之蒐集及漁業管理資訊 系統連線作業，提供漁業調查統計資 料及配合本署整合漁政資料庫，作為 漁政管理之重要參考依據。	-	1,600
(4) 辦理遠洋漁業經濟調查 計畫	114-114	委託辦理遠洋漁家經濟調查，收集漁 戶投入成本、漁獲收入及最終淨收益 ，做為評估政策施行之成效與政策推 行各階段需投入資源的部分。	-	1,900
(5) 辦理漁業統計調查精進 計畫	114-114	委託辦理漁業統計調查精進計畫。	-	21,728
(6) 辦理養殖漁業經濟調查 計畫	114-114	委託辦理養殖漁業經濟調查計畫。	-	4,500
(7) 漁船員動員組訓	114-114	依據全民防衛動員準備法第19條及船	-	500

署及所屬
分析表
114年度

單位：新臺幣千元

經 費 之 用 途 分 析			
門	資 本		門
其 他	設 備 購 置	其 他	合 計
160,500	6,500	130,000	2,080,951
-	1,500	-	5,500
-	-	-	3,500
-	1,500	-	2,000
50,000	5,000	-	1,680,043
-	-	-	19,333
-	-	-	4,500
-	-	-	1,600
-	-	-	1,900
-	-	-	21,728
-	-	-	4,500
-	-	-	500

委 辦 計 畫	計 畫 起 訖 年 度	委 辦 內 容	委 辦	
			經 常	
			用 人 費 用	業 務 費 用
(8) 辦理臺日漁學科研合作會議	114-114	船舶編管及運用辦法第5條規定，應落實漁船及船員防衛動員準備，辦理漁船(員)動員編組及訓練工作，宣導漁民於平時計畫準備階段及緊急危難或戰時，漁船徵用方式、流程，以及被徵用時應配合辦理及注意事項，使於平時落實漁船動員準備與救災工作，戰時發揮支援軍事作戰之功效。 委託辦理臺日漁學科研合作會議。	-	350
(9) 漁船航程資訊系統維運與改善、汽油機漁船(筏)航程資料檢核計畫	114-114	維護「漁船航程資訊系統」正常作業並增加汽油機漁船(筏)航程資料檢核，確保採用航程紀錄作為補貼用油政策的順利運作，以及航程紀錄器故障時，能儘速完成修復，以合理核算優惠用油量及兼顧漁民購油權益。	-	1,083
(10) 走私進口漁產品銷毀處理計畫	114-114	經海關沒入或經檢察官執行沒收移交之走私漁產品，依「走私進口農產品處理要點」以銷毀方式處理外，亦銷毀依漁業法第68條規定、公告禁止捕獲魚種及大陸漁船越界捕魚等沒收或沒入之漁獲物，避免該等經沒收或沒入之漁產品流入市面，影響漁產品價格及國人健康。	-	134
(11) 漁船(筏)及漁具沒入銷毀	114-114	委託直轄市或縣(市)政府辦理遭沒入之違規越界捕魚大陸漁船及其漁具銷毀處理計畫，由海巡機關依法沒入船筏及漁具，點交扣存地漁政機關，依政府採購法規定發包辦理船筏、漁、網具切除破壞吊離等工作。	-	399
(12) 建置沿近海漁業智能管理作業環境及大數據查	114-114	建置沿近海漁業智能作業環境，設置港口查報員及漁船監控技術員，分派	34,200	3,800

署及所屬
分析表
114年度

單位：新臺幣千元

經 費 之 用 途 分 析			
門	資 本		門
其 他	設 備 購 置	其 他	合 計
-	-	-	350
-	-	-	1,083
-	-	-	134
-	-	-	399
-	-	-	38,000

委 辦 計 畫	計 畫 起 訖 年 度	委 辦 內 容	委 辦	
			經 常	
			用 人 費 用	業 務 費 用
報匯集分析		全國重要漁港及漁船監控中心，進行漁船進出港動態及沿近海漁業漁獲查報，匯集大數據資料，即時掌握漁業產業脈動，並作為漁業管理政策措施擬定及執法之依據。		
(13) 臺灣海域生態守護計畫	114-119	委託辦理水產動植物繁殖保育區與人工魚礁區棲地環境及生態監測等。	-	3,000
(14) 辦理漁船(筏)收購處理	114-114	委託縣(市)政府辦理漁船(筏)收購處理等工作。	-	-
(15) 區域性漁業管理組織會議策略與法政議題研析	114-117	委託蒐集國際漁業相關法政議題，協助進行研析，以因應國際漁業管理發展需求，作為我國回應國際漁業及擬定策略之參考，爭取及維護我國漁業發展權益。	-	1,750
(16) WTO及區域貿易協定漁業談判策略分析及因應措施	114-117	水產品為我國具出口競爭力之品項，將各項干擾漁業經貿能量之談判納入研究，以即時掌握因應並藉國際談判及區域經濟整合趨勢，調整國內政策以提升水產品競爭力。	-	545
(17) 提升我國遠洋漁業觀察員涵蓋率計畫	114-117	委託派遣觀察員進行採樣並記錄我國遠洋漁船海上實際作業資料，對內強化我國漁獲資料回收之品質，對外配合國際管理及保育趨勢，提升我國遠洋漁業管理之形象。	67,500	12,500
(18) 國際漁業議題及管理規定彙集分析	114-117	1.分析及彙整聯合國體系漁業相關會議與重要規定及文件資訊，以瞭解重要國際漁業議題發展趨勢，有效促進業界與政府間之溝通，確實掌握國際對漁業議題討論之脈動。 2.臺歐盟合作打擊IUU漁業雙邊諮商議題談參資料及進度報告研擬、處理漁獲證明書查核等事務性工作。	4,130	1,770

署及所屬
分析表
114年度

單位：新臺幣千元

經 費 之 用 途 分 析			
門	資 本		門
其 他	設 備 購 置	其 他	合 計
-	-	-	3,000
50,000	-	-	50,000
-	-	-	1,750
-	-	-	545
-	-	-	80,000
-	-	-	5,900

委 辦 計 畫	計 畫 起 訖 年 度	委 辦 內 容	委 辦	
			經 常	
			用 人 費 用	業 務 費 用
(19) 國際漁業資訊彙整、典章制度法規及漁業文件雙語化	114-117	3.蒐集並分析國際漁業經貿資訊，掌握國際趨勢及各國管理現況，並研擬因應立場及說詞，以確保我國漁業貿易與國際接軌，外銷漁產品符合市場規範。 4.蒐集及翻譯其他國家漁業法規及漁業管理制度相關文件，供我國漁政單位及漁業人參考。 1.蒐集及彙整國際漁業相關資訊，出版「國際漁業資訊」期刊，提供漁船及經營者參考，以促進遠洋漁業之持續發展，並執行責任制漁業之推動與宣導。 2.委託英譯我國漁業法令或相關文件，使非本國人士得以瞭解我國漁業概況、漁業管理及法令動態等。	800	2,350
(20) 遠洋漁船卸魚資料登錄	114-117	1.將遠洋漁船船主或船長於國內外港口卸魚所提交之卸魚預報表及聲明書所載資料，登錄於政府建置之漁獲資料庫系統。 2.所登錄之遠洋漁船卸魚資料，與遠洋漁船電子漁獲回報系統、漁船船位監控系統及漁管系統等資料進行交叉比對，並綜合判斷及評估卸魚預報表及聲明書之合理性，並提出處理建議。 3.輔導漁民使用遠洋漁船作業線上申辦系統申報轉載、卸魚及售魚資料。	5,525	975
(21) 遠洋漁業漁獲物或漁產品出口業者稽核	114-117	辦理遠洋魚貨出口業者採購、銷售遠洋漁業漁獲物或漁產品行為規範及作業流程符合性稽核等工作。	-	850

署及所屬
分析表
114年度

單位：新臺幣千元

經 費 之 用 途 分 析			
門	資 本		門
其 他	設 備 購 置	其 他	合 計
-	-	-	3,150
-	-	-	6,500
-	-	-	850

委 辦 計 畫	計 畫 起 訖 年 度	委 辦 內 容	委 辦	
			經 常	
			用 人 費 用	業 務 費 用
(22) 沿近海漁船AIS即時船位監控資料檢核	114-117	委託辦理沿近海漁船AIS即時船位監控資料檢核。	5,040	560
(23) 漁船監控系統維護及資料分析	114-117	1. 委託辦理即時監控我國遠洋漁船作業動態，以配合國際漁業管理趨勢並善盡船旗國責任。 2. 維持暨維護目前監控系統正常運作，處理漁船監控系統船位資料及漁獲資料，並保持資料正常派送至各管轄單位。	-	5,700
(24) 遠洋漁船漁獲資料蒐集、彙整、統計分析及港口漁務處理	114-117	1. 委託蒐集、彙整與分析我國遠洋漁業之漁獲資料並建置資料庫，以因應國際漁業組織管理之要求，作為我國遠洋漁業資源評估管理之依據，確保我國遠洋漁船作業權益。 2. 依據相關區域性漁業管理組織所通過之養護管理措施，適時辦理漁業政令宣導說明會。 3. 於國內各主要港口設置窗口，代收各式遠洋漁業、漁獲相關申請書件、處理漁獲體長測量、生物採樣及資料蒐集，並於黑鮪季時在魚市場量測、記錄太平洋黑鮪生物資料，核發太平洋黑鮪漁獲證明書(CDS)，輔導業者操作及更新電子漁獲回報系統、遠洋漁船作業線上申辦系統，執行港口巡查確認船隻標示及查核報准關機情形。 4. 因應國際漁業組織通過之漁獲證明文件決議，委託漁民團體簽發大目鮪、劍旗魚、南方黑鮪等外銷漁獲文件，俾利本署據以審核及簽發該等漁獲物之相關漁獲證明書。	32,000	8,000

署及所屬
分析表
114年度

單位：新臺幣千元

經 費 之 用 途 分 析			
門	資	本	門
其 他	設 備 購 置	其 他	合 計
-	-	-	5,600
-	-	-	5,700
-	-	-	40,000

委 辦 計 畫	計 畫 起 訖 年 度	委 辦 內 容	委 辦	
			經 常	
			用 人 費 用	業 務 費 用
(25) 漁業監控中心及漁務事件應變處置	114-117	1.僱用及訓練監控人員，在本署漁業監控中心全天候監控我國遠洋漁船作業動態，防範遠洋漁船侵入他國水域或違反遠洋漁業條例相關作業規定。 2.上開人員並即時處理我漁船作業異常、遭遇急難案件通報等漁務事件。	17,100	1,900
(26) 調查我國人投資經營非我國籍漁船情形	114-117	建置我國人投資經營非我國籍漁船資料庫，並與我國漁船管理系統及動態管理系統、RFMOs授權名單及IUU名單等進行比對，以調查我國人投資經營但未如實申請或申報之非我國籍漁船及我國人投資經營非我國籍漁船涉嫌違規情形。	2,400	600
(27) 委託公正第三方執行國外港口漁獲物及相關檢查	114-117	委託具專業能力之「公正第三方」於國外指定港口對我國籍漁船進行漁獲物及相關檢查，以滿足我國「漁業國家管控及檢查計畫(NPCI)」所訂，我國遠洋漁船於各國外港口卸魚/轉載檢查率至少5%之目標。	-	9,000
(28) 沿近海漁船海上作業查緝	114-117	僱用沿近海觀察員及檢核員，執行漁船海上科學觀察及漁業巡護檢查等工作，掌握沿近海漁業漁船作業變動情形。	23,800	3,200
(29) 境外僱用外籍船員權益保障及防杜人口販運	114-114	1.蒐集、建檔遠洋漁船在境外僱用外籍船員資料，及處理僱用、解僱、轉僱用、接續僱用等一般性事務。 2.辦理船員訪查、仲介評鑑等工作。 3.蒐集外籍漁工主要來源國之漁工輸出相關法規與政策及措施，針對我國遠洋漁業勞動保護現況及積極作	10,200	6,800

署及所屬
分析表
114年度

單位：新臺幣千元

經 費 之 用 途 分 析			
門	資	本	門
其 他	設 備 購 置	其 他	合 計
-	-	-	19,000
-	-	-	3,000
-	-	-	9,000
-	-	-	27,000
-	-	-	17,000

委 辦 計 畫	計 畫 起 訖 年 度	委 辦 內 容	委 辦	
			經 常	
			用 人 費 用	業 務 費 用
(30) 遠洋漁船專案收購計畫	112-114	法，提供政府立場報告；面對國際組織或NGO對臺灣遠洋漁業之批判，提供分析、回應與政策說帖等。 1. 委託縣(市)政府辦理漁船收購、搗毀及廢棄物清運等工作。 2. 委託專業機構查驗收購遠洋漁船及監督收購漁船搗毀工作。	-	114,790
(31) 遠洋大型鮪延繩釣漁船及魷釣漁船專案收購計畫	113-115	1. 委託產業公會辦理遠洋大型鮪延繩釣漁船及魷釣漁船辦理漁船收購，協助漁船收購之受理登記、資格審核、協助安排漁船解體處理之時程與地點、撥付漁船收購價款、相關配合措施及後續處理事宜。 2. 委託專業機構查驗收購漁船及監督收購漁船船體拆解作業，以確保漁船確實解體。	-	1,036,759
(32) 辦理參與國際漁業組織所需研習課程	114-114	委託專業機構辦理涵括外國語文、漁業科學、國際法政等領域之研習專班，以提升同仁參與國際漁業管理組織相關事務之能力。	-	780
(33) 船舶監控管理系統(VMS)功能強化與設備升級(新一代VMS系統)	114-114	發展「新一代VMS系統」，整合目前各項漁業管理措施所收集資料，導入大數據分析及AI技術進行統整分析，進一步強化我國漁業管理效能。	-	6,000
(34) 境外僱用外籍船員勞動條件現場查核	111-114	委託公正第三方於國內外港口或公海檢查境外僱用外籍船員在漁船上的勞動條件及生活照護，以確保境外僱用船員權益保障。	-	30,000
(35) 漁業與人權政策及法規宣導會	111-114	1. 委託辦理權宜籍漁船管理、企業社會責任、ILO-C188公約說明會。 2. 委託辦理漁業與人權計畫媒體政策及業務宣導。	-	7,540

署及所屬
分析表
114年度

單位：新臺幣千元

經 費 之 用 途 分 析			
門	資 本		門
其 他	設 備 購 置	其 他	合 計
-	-	-	114,790
-	-	-	1,036,759
-	-	-	780
-	4,000	-	10,000
-	-	-	30,000
-	-	-	7,540

委 辦 計 畫	計 畫 起 訖 年 度	委 辦 內 容	委 辦	
			經 常	
			用 人 費 用	業 務 費 用
(36) 辦理境外僱用仲介評鑑滿意度調查	111-114	委託專業機構辦理仲介機構服務品質滿意度調查，將其分數納入仲介評鑑中，做為我國遠洋漁業經營者及非我國籍船員選擇仲介機構參考依據，以強化仲介機構之管理及保障船員權益。	-	700
(37) 水產飼料品質監測	114-114	委託檢驗水產飼料中一般成分及動物用藥等可能汙染物。	-	768
(38) 查核輸外水產品合格登錄場衛生安全	112-115	委託查核輸外水產品合格登錄養殖場衛生安全及疫病檢測，並協助辦理相關出口證明書初審作業。	-	19,000
(39) 養殖漁業管理及相關系統資料整合及應用	112-115	1. 維護「養殖漁業管理系統」，更新「養殖漁業地理資訊系統」、「養殖漁業登記證系統」及「放養量申報系統」等資料。 2. 維護活魚運搬船船位回報資料庫及動態管理系統。	-	13,000
(40) 辦理鰻魚放養許可制度及審核外銷鰻魚生產管理證明	112-115	為協助外銷鰻魚穩定發展，輔導產業落實自主管理，依據外銷養殖鰻魚生產管理證明核發要點辦理鰻魚放養許可、運銷登錄管理、外銷活鰻、加工鰻生產管理證明核發及出口覆核作業等相關工作。	-	6,000
(41) 辦理輔導觀賞魚登陸場(含中轉場)取得3年長期監測疾病合格	112-115	委託辦理輔導觀賞魚登陸場疫病監測及監控措施，以符合歐盟3年長期監測疫病合格需求。	-	16,500
(42) 辦理高風險魚種養殖環境檢測，調查養殖場藥物殘留	112-115	委託辦理養殖場環境檢測作業，針對產區底土、水源等進行藥殘檢驗。	-	8,121
(43) 辦理驗證制度相關作業	112-115	委託辦理精進外銷養殖登錄場驗證稽核制度。	-	8,000
(44) 溯源水產品安全品質抽	113-116	可溯源等水產品及加工水產品安全品	-	2,000

署及所屬
分析表
114年度

單位：新臺幣千元

經 費 之 用 途 分 析			
門	資 本		門
其 他	設 備 購 置	其 他	合 計
-	-	-	700
-	-	-	768
-	-	-	19,000
-	-	-	13,000
-	-	-	6,000
-	1,000	-	17,500
-	-	-	8,121
-	-	-	8,000
-	-	-	2,000

委 辦 計 畫	計 畫 起 訖 年 度	委 辦 內 容	委 辦	
			經 常	
			用 人 費 用	業 務 費 用
驗監測，及動物用藥輔導		質檢驗及標示檢查，並辦理水產品推廣講習會。		
(45) 漁船船員訓練	114-114	委託公、民營專業訓練機構或學術單位，辦理漁船各級職類幹部船員及漁船船員基本安全訓練等。	-	6,000
(46) 執行兩岸漁船船員勞務合作相關業務計畫	114-114	1.執行兩岸簽署之「海峽兩岸漁船船員勞務合作協議」執行性及事務性實施事項，確保我國漁船主及大陸船員勞僱雙方權利義務及糾紛調處，並辦理大陸船員仲介機構評鑑監督事務等相關事項。 2.辦理大陸船員受僱相關資料登錄，以強化大陸船員管理。 3.辦理仲介機構評鑑事宜、漁業資源養護及調查研究等相關事宜。	1,683	180
(47) 休漁獎勵	114-114	委託縣(市)政府及漁民團體辦理休漁計畫宣導事宜及受理獎勵金申請案件等。	9,760	15,440
3.5651203000 漁業發展			26,000	128,908
(1) 第一類漁港清潔及安全維護	114-117	委託直轄市或縣(市)政府辦理中央主管第一類漁港之港區清潔及安全維護、修繕等工作。	-	40,000
(2) 漁業資訊整合相關系統維護	114-117	委託辦理漁業資訊整合所需相關資訊系統之維護更新，整合相關資訊作為漁港及漁業永續經營基礎建設決策參考之依據。	-	5,000
(3) 辦理漁港調查評估、整體規劃及防護演練	114-117	辦理漁港調查評估、整體規劃及防護演練等相關工作。	-	40,000
(4) 漁業工程管理系統維護及漁港工程計畫管考追蹤	114-117	辦理漁業工程管理系統維護、漁港工程計畫管考追蹤、督導、品質管理等相關工作。	20,000	20,000

署及所屬
分析表
114年度

單位：新臺幣千元

經 費 之 用 途 分 析			
門	資 本		門
其 他	設 備 購 置	其 他	合 計
-	-	-	6,000
-	-	-	1,863
-	-	-	25,200
110,500	-	130,000	395,408
110,000	-	-	150,000
-	-	-	5,000
-	-	-	40,000
-	-	-	40,000

委 辦 計 畫	計 畫 起 訖 年 度	委 辦 內 容	委 辦	
			經 常	
			用 人 費 用	業 務 費 用
(5) 第一類漁港設施改善、 建設及港區淤砂疏浚	114-117	委託第一類漁港所在地直轄市或縣(市)政府辦理中央主管第一類漁港各項基本設施及相關公共設施(含公共休憩設施)改善與建設、港區淤砂疏浚等工作，以維繫漁港機能運作，便利漁民作業及保障漁民生命財產安全。	-	-
(6) 第一類漁港魚市場、漁民活動中心及直銷中心等相關設施興建改善	114-117	委託第一類漁港所在地直轄市、縣(市)政府或其所屬漁港管理機關，協助辦理漁港範圍內魚市場、漁民活動中心及直銷中心等設施維護及改善，以提升服務品質。	-	2,958
(7) 辦理養殖漁業生產區建設資料建置及應用	110-114	1.調查、搜集及分析3處養殖漁業生產區案例區域之基本資料。 2.建立生產區排水分析模式及淹水潛勢圖層。	1,000	1,450
(8) 水產動植物繁殖保育區之生態調查及潛力保育區場域調查	111-114	委託學術單位針對全臺(含離島)計30處保育區，擇定25處保育區分年度調查。	-	2,000
(9) 人工魚礁區之生態調查	111-114	委託學術單位針對全臺(含離島)計89處魚區，擇定18處礁區分年度調查。	-	2,000
(10) 辦理養殖漁業生產區防災輔導、查詢系統服務與建檔、進排水路淤積複查及需求審議	114-117	1.為保護漁民出入養殖區生命安全及維護養殖產業發展，政府辦理養殖公共設施改善，為盤點養殖區內改善需求，爰委託專業廠商進行整體養殖區公共設施調查及規劃作業，以利逐年投入經費改善。 2.逐步培養區內漁民建立自主防災組織並進行演練，以利汛期豪雨即時因應減輕漁損。	5,000	4,500
(11) 辦理全國養殖漁業生產區維護管理	114-117	建構定期實施評鑑及既有養殖工程設施維護與設施安全檢查機制。	-	2,500

署及所屬
分析表
114年度

單位：新臺幣千元

經 費 之 用 途 分 析			
門	資	門	合 計
其 他	設 備 購 置	其 他	
-	-	70,000	70,000
-	-	60,000	62,958
-	-	-	2,450
-	-	-	2,000
-	-	-	2,000
500	-	-	10,000
-	-	-	2,500

委 辦 計 畫	計 畫 起 訖 年 度	委 辦 內 容	委 辦	
			經 常	
			用 人 費 用	業 務 費 用
(12) 辦理養殖漁業區域整合	114-117	盤整養殖魚塭群聚區域，整合魚塭生產量能及改善養殖經營環境，引導產業朝秩序化及規模化發展。	-	8,500

署及所屬
分析表
114年度

單位：新臺幣千元

經 費 之 用 途 分 析			
門	資 本		門
其 他	設 備 購 置	其 他	合 計
-	-	-	8,500

本頁空白

**農業部漁業署及所屬
媒體政策及業務宣導費彙計表**

中華民國114年度

單位：新臺幣千元

科 目					預 算 數	預 計 執 行 內 容
款	項	目	節	名 稱 及 編 號		
16	20			0051000000 農業部主管		
				0051200000 漁業署及所屬	8,475	
				5651200000 農業支出	8,475	
				5651200100 一般行政	225	辦理基本行政工作維持，相關媒體宣導製作、託播及刊登等經費225千元。
				5651202000 漁業管理	8,250	1.辦理沿近海漁業管理，相關媒體宣導製作、託播及刊登等經費2,835千元。 2.委託相關機關、產業團體及民間團體等單位，辦理漁業與人權行動計畫相關媒體宣導製作、託播及刊登等經費4,940千元。 3.辦理養殖漁業管理，相關媒體宣導製作、託播及刊登等經費466千元。 4.辦理漁業人力管理，相關媒體宣導製作、託播及刊登等經費9千元。

本頁空白

農業部漁業署及所屬

立法院審議中央政府總預算案所提決議、附帶決議及注意事項辦理情形報告表

中華民國 113 年度

決 議 、 附 帶 決 議 及 注 意 事 項	辦 理 情 形
項 次	內 容
(一)	<p>壹、總預算部分</p> <p>一、通案決議部分</p> <p>113年度總預算案針對各機關所屬通案刪減用途別項目決議如下：</p> <ol style="list-style-type: none"> 1.減列大陸地區旅費30%。 2.減列國外旅費及出國教育訓練費（不含現行法律明文規定支出）5%。 3.減列委辦費（不含現行法律明文規定支出）5%。 4.減列房屋建築養護費、車輛及辦公器具養護費、設施及機械設備養護費5%。 5.減列軍事裝備及設施3%。 6.減列一般事務費（不含現行法律明文規定支出）3%。 7.減列媒體政策及業務宣導費（不含農業部防檢署、衛福部疾管署及1,000萬元以下機關）25%。 8.減列設備及投資（不含現行法律明文規定支出、資產作價投資及增資台電公司）3.8%。 9.減列對國內團體之捐助及政府機關間之補助（不含現行法律明文規定支出）5%。 10.減列對地方政府之補助（不含現行法律明文規定支出及一般性補助款）4%。 11.前述一至六項允許在業務費科目範圍內調整。 12.前述九至十項允許在獎補助費科目範圍內調整。 13.若有特殊困難無法依上開原則調整者，可提出其他可刪減項目，經主計總處審核同意後予以代替補足。 14.如總刪減數未達299億元（扣除增資台電公司及撥補勞保基金後，約1.12%），另予補足。 <p>113年度中央政府總預算案針對各機關及所屬統刪項目如下：</p> <ol style="list-style-type: none"> 1.大陸地區旅費：統刪30%，其中中央研究院、國立故宮博物院、國家發展委員會、核能安全委員會及所屬、大陸委員會、內政部、警政署及所屬、移民署、財政部、賦稅署、關務署及所屬、教育部、國民及學前教育署、體育署、國家圖書館、國家教育研究院、法務部、廉政

已遵照辦理，刪減相關預算並整編成 113 年度法定預算。

農業部漁業署及所屬

立法院審議中央政府總預算案所提決議、附帶決議及注意事項辦理情形報告表

中華民國 113 年度

決 議 、 附 帶 決 議 及 注 意 事 項	辦 理 情 形
項 次	內 容
	<p>署、矯正署及所屬、臺灣高等檢察署、調查局、經濟部、標準檢驗局及所屬、智慧財產局、地質調查及礦業管理中心、交通部、中央氣象署、觀光署及所屬、鐵道局及所屬、航港局、農業部、林業及自然保育署及所屬、漁業署及所屬、動植物防疫檢疫署及所屬、農糧署及所屬、衛生福利部、疾病管制署、食品藥物管理署、環境部、金融監督管理委員會、證券期貨局、海洋委員會、海巡署及所屬改以其他項目刪減替代，科目自行調整。</p> <p>2.國外旅費及出國教育訓練費：除現行法律明文規定支出不刪外，其餘統刪5%，其中總統府、行政院、主計總處、人事行政總處、公務人力發展學院、國家發展委員會、檔案管理局、原住民族委員會、原住民族文化發展中心、客家委員會及所屬、核能安全委員會及所屬、公平交易委員會、大陸委員會、考試院、考選部、銓敘部、國家文官學院及所屬、公務人員退休撫卹基金管理局、監察院、審計部、內政部、國土管理署及所屬、警政署及所屬、中央警察大學、消防署及所屬、國家公園署及所屬、移民署、建築研究所、空中勤務總隊、外交部、領事事務局、國防部、國防部所屬、財政部、國庫署、賦稅署、臺北國稅局、高雄國稅局、北區國稅局及所屬、中區國稅局及所屬、南區國稅局及所屬、關務署及所屬、財政資訊中心、教育部、國民及學前教育署、體育署、青年發展署、國家圖書館、國立公共資訊圖書館、國家教育研究院、法務部、司法官學院、法醫研究所、廉政署、矯正署及所屬、最高檢察署、臺灣高等檢察署、調查局、經濟部、產業發展署、標準檢驗局及所屬、中小及新創企業署、產業園區管理局及所屬、地質調查及礦業管理中心、能源署、交通部、民用航空局、中央氣象署、觀光署及所屬、運輸研究所、公路局及所屬、鐵道局及所屬、航港局、勞動基金運用局、農業部、林業及自然保育署及所屬</p>

農業部漁業署及所屬

立法院審議中央政府總預算案所提決議、附帶決議及注意事項辦理情形報告表

中華民國 113 年度

決 議 、 附 帶 決 議 及 注 意 事 項	辦 理 情 形
項 次	內 容
	<p>屬、農村發展及水土保持署及所屬、農業試驗所及所屬、林業試驗所、水產試驗所、畜產試驗所及所屬、獸醫研究所、農業藥物試驗所、生物多樣性研究所、茶及飲料作物改良場、種苗改良繁殖場、臺中區農業改良場、高雄區農業改良場、花蓮區農業改良場、漁業署及所屬、動植物防疫檢疫署及所屬、農業金融署、農糧署及所屬、農田水利署、衛生福利部、疾病管制署、食品藥物管理署、中央健康保險署、國民健康署、社會及家庭署、環境部、氣候變遷署、資源循環署、化學物質管理署、環境管理署、國家環境研究院、數位產業署、僑務委員會、國家科學及技術委員會、新竹科學園區管理局、中部科學園區管理局、南部科學園區管理局、金融監督管理委員會、保險局、海洋委員會、海巡署及所屬、海洋保育署、國家海洋研究院改以其他項目刪減替代，科目自行調整。</p> <p>3.委辦費：除現行法律明文規定支出不刪外，其餘統刪5%，其中總統府、國家安全會議、主計總處、國立故宮博物院、國家發展委員會、檔案管理局、核能安全委員會及所屬、大陸委員會、立法院、司法院、考試院、銓敘部、審計部、內政部、警政署及所屬、消防署及所屬、移民署、建築研究所、國防部所屬、財政部、國庫署、國家教育研究院、法務部、司法官學院、廉政署、矯正署及所屬、臺灣高等檢察署、調查局、經濟部、智慧財產局、商業發展署、交通部、中央氣象署、觀光署及所屬、公路局及所屬、航港局、獸醫研究所、農業藥物試驗所、生物多樣性研究所、種苗改良繁殖場、高雄區農業改良場、花蓮區農業改良場、動植物防疫檢疫署及所屬、新竹科學園區管理局、中部科學園區管理局、南部科學園區管理局、海洋委員會、海巡署及所屬、海洋保育署、國家海洋研究院改以其他項目刪減替代，科目自行調整。</p>

農業部漁業署及所屬

立法院審議中央政府總預算案所提決議、附帶決議及注意事項辦理情形報告表

中華民國 113 年度

決 議 、 附 帶 決 議 及 注 意 事 項	辦 理 情 形
項 次	內 容
	<p>4.房屋建築養護費、車輛及辦公器具養護費、設施及機械設備養護費：統刪5%，其中主計總處、人事行政總處、公務人力發展學院、國立故宮博物院、檔案管理局、原住民族文化發展中心、大陸委員會、司法院、最高法院、最高行政法院、臺北高等行政法院、臺中高等行政法院、高雄高等行政法院、懲戒法院、法官學院、智慧財產及商業法院、臺灣高等法院、臺灣高等法院臺中分院、臺灣高等法院臺南分院、臺灣高等法院高雄分院、臺灣高等法院花蓮分院、臺灣臺北地方法院、臺灣士林地方法院、臺灣新北地方法院、臺灣桃園地方法院、臺灣新竹地方法院、臺灣苗栗地方法院、臺灣臺中地方法院、臺灣南投地方法院、臺灣彰化地方法院、臺灣雲林地方法院、臺灣嘉義地方法院、臺灣臺南地方法院、臺灣橋頭地方法院、臺灣高雄地方法院、臺灣屏東地方法院、臺灣臺東地方法院、臺灣花蓮地方法院、臺灣宜蘭地方法院、臺灣基隆地方法院、臺灣澎湖地方法院、臺灣高雄少年及家事法院、福建高等法院金門分院、福建金門地方法院、福建連江地方法院、考選部、銓敘部、審計部、審計部臺北市審計處、審計部新北市審計處、審計部桃園市審計處、審計部臺中市審計處、審計部臺南市審計處、審計部高雄市審計處、內政部、國土管理署及所屬、警政署及所屬、中央警察大學、消防署及所屬、移民署、建築研究所、外交部、國防部所屬、財政部、國庫署、臺北國稅局、高雄國稅局、北區國稅局及所屬、中區國稅局及所屬、南區國稅局及所屬、關務署及所屬、國有財產署及所屬、財政資訊中心、教育部、國民及學前教育署、體育署、國家圖書館、國立公共資訊圖書館、國立教育廣播電臺、國家教育研究院、法務部、司法官學院、法醫研究所、廉政署、矯正署及所屬、行政執行署及所屬、最高檢察署、臺灣高等檢察署、臺灣高等檢察署臺中檢察分署、臺灣高</p>

農業部漁業署及所屬

立法院審議中央政府總預算案所提決議、附帶決議及注意事項辦理情形報告表

中華民國 113 年度

決 議 、 附 帶 決 議 及 注 意 事 項	辦 理 情 形
項 次	內 容
	<p>等檢察署臺南檢察分署、臺灣高等檢察署高雄檢察分署、臺灣高等檢察署花蓮檢察分署、臺灣高等檢察署智慧財產檢察分署、臺灣臺北地方檢察署、臺灣士林地方檢察署、臺灣新北地方檢察署、臺灣桃園地方檢察署、臺灣新竹地方檢察署、臺灣苗栗地方檢察署、臺灣臺中地方檢察署、臺灣南投地方檢察署、臺灣彰化地方檢察署、臺灣雲林地方檢察署、臺灣嘉義地方檢察署、臺灣臺南地方檢察署、臺灣橋頭地方檢察署、臺灣高雄地方檢察署、臺灣屏東地方檢察署、臺灣臺東地方檢察署、臺灣花蓮地方檢察署、臺灣宜蘭地方檢察署、臺灣基隆地方檢察署、臺灣澎湖地方檢察署、福建高等檢察署金門檢察分署、福建金門地方檢察署、福建連江地方檢察署、調查局、經濟部、標準檢驗局及所屬、商業發展署、中小及新創企業署、產業園區管理局及所屬、能源署、交通部、中央氣象署、觀光署及所屬、公路局及所屬、鐵道局及所屬、航港局、農業部、農村發展及水土保持署及所屬、農業試驗所及所屬、畜產試驗所及所屬、獸醫研究所、生物多樣性研究所、臺中區農業改良場、臺南區農業改良場、花蓮區農業改良場、漁業署及所屬、動植物防疫檢疫署及所屬、農業金融署、農糧署及所屬、農田水利署、農業科技園區管理中心、疾病管制署、環境部、資源循環署、化學物質管理署、環境管理署、僑務委員會、新竹科學園區管理局、中部科學園區管理局、海洋委員會、海巡署及所屬、海洋保育署、國家海洋研究院改以其他項目刪減替代，科目自行調整。</p> <p>5.軍事裝備及設施：統刪3%，其中國防部所屬、海巡署及所屬改以其他項目刪減替代，科目自行調整。</p> <p>6.一般事務費：除現行法律明文規定支出不刪外，其餘統刪3%，其中總統府、主計總處、國立故宮博物院、國家發展委員會、大陸委員會、立法院、司法院、最高法院、最高行政法</p>

農業部漁業署及所屬

立法院審議中央政府總預算案所提決議、附帶決議及注意事項辦理情形報告表

中華民國 113 年度

決 議 、 附 帶 決 議 及 注 意 事 項	辦 理 情 形
項 次	內 容
	<p>院、臺北高等行政法院、臺中高等行政法院、高雄高等行政法院、懲戒法院、法官學院、智慧財產及商業法院、臺灣高等法院、臺灣高等法院臺中分院、臺灣高等法院臺南分院、臺灣高等法院高雄分院、臺灣高等法院花蓮分院、臺灣臺北地方法院、臺灣士林地方法院、臺灣新北地方法院、臺灣桃園地方法院、臺灣新竹地方法院、臺灣苗栗地方法院、臺灣臺中地方法院、臺灣南投地方法院、臺灣彰化地方法院、臺灣雲林地方法院、臺灣嘉義地方法院、臺灣臺南地方法院、臺灣橋頭地方法院、臺灣高雄地方法院、臺灣屏東地方法院、臺灣臺東地方法院、臺灣花蓮地方法院、臺灣宜蘭地方法院、臺灣基隆地方法院、臺灣澎湖地方法院、臺灣高雄少年及家事法院、福建高等法院金門分院、福建金門地方法院、福建連江地方法院、考試院、考選部、銓敘部、審計部、審計部臺北市審計處、審計部新北市審計處、審計部桃園市審計處、審計部臺中市審計處、審計部臺南市審計處、審計部高雄市審計處、內政部、國土管理署及所屬、警政署及所屬、消防署及所屬、移民署、空中勤務總隊、外交部、國防部所屬、財政部、國庫署、臺北國稅局、高雄國稅局、北區國稅局及所屬、中區國稅局及所屬、南區國稅局及所屬、關務署及所屬、國有財產署及所屬、財政資訊中心、國家圖書館、國立公共資訊圖書館、國立教育廣播電臺、國家教育研究院、法務部、司法官學院、法醫研究所、廉政署、矯正署及所屬、行政執行署及所屬、最高檢察署、臺灣高等檢察署臺中檢察分署、臺灣高等檢察署臺南檢察分署、臺灣高等檢察署高雄檢察分署、臺灣高等檢察署花蓮檢察分署、臺灣高等檢察署智慧財產檢察分署、臺灣臺北地方檢察署、臺灣士林地方檢察署、臺灣新北地方檢察署、臺灣桃園地方檢察署、臺灣新竹地方檢察署、臺灣苗栗地方檢察署、臺灣臺中地方檢察署、臺灣南投地方</p>

農業部漁業署及所屬

立法院審議中央政府總預算案所提決議、附帶決議及注意事項辦理情形報告表

中華民國 113 年度

決 議 、 附 帶 決 議 及 注 意 事 項	辦 理 情 形
項 次	內 容
	<p>檢察署、臺灣彰化地方檢察署、臺灣雲林地方檢察署、臺灣嘉義地方檢察署、臺灣臺南地方檢察署、臺灣橋頭地方檢察署、臺灣高雄地方檢察署、臺灣屏東地方檢察署、臺灣臺東地方檢察署、臺灣花蓮地方檢察署、臺灣宜蘭地方檢察署、臺灣基隆地方檢察署、臺灣澎湖地方檢察署、福建高等檢察署金門檢察分署、福建金門地方檢察署、福建連江地方檢察署、調查局、經濟部、標準檢驗局及所屬、商業發展署、中小及新創企業署、產業園區管理局及所屬、能源署、交通部、民用航空局、中央氣象署、觀光署及所屬、公路局及所屬、鐵道局及所屬、航港局、農業部、農村發展及水土保持署及所屬、獸醫研究所、臺南區農業改良場、花蓮區農業改良場、漁業署及所屬、動植物防疫檢疫署及所屬、農業金融署、農糧署及所屬、疾病管制署、中央健康保險署、環境部、資源循環署、新竹科學園區管理局、中部科學園區管理局、金融監督管理委員會、銀行局、檢查局、海洋委員會、海巡署及所屬、海洋保育署、國家海洋研究院改以其他項目刪減替代，科目自行調整。</p> <p>7.媒體政策及業務宣導費：除農業部動植物防疫檢疫署及所屬、衛生福利部疾病管制署及1,000萬元以下機關不刪外，其餘統刪25%。</p> <p>8.設備及投資：除現行法律明文規定支出、資產作價投資及增資台灣電力股份有限公司不刪外，其餘統刪3.8%，其中中央選舉委員會及所屬、立法院、司法院、最高法院、最高行政法院、臺北高等行政法院、臺中高等行政法院、高雄高等行政法院、懲戒法院、法官學院、智慧財產及商業法院、臺灣高等法院、臺灣高等法院臺中分院、臺灣高等法院高雄分院、臺灣高等法院花蓮分院、臺灣臺北地方法院、臺灣士林地方法院、臺灣新北地方法院、臺灣桃園地方法院、臺灣新竹地方法院、臺灣苗栗地方法院、臺灣南投地方法院、臺灣彰化地方法院</p>

農業部漁業署及所屬

立法院審議中央政府總預算案所提決議、附帶決議及注意事項辦理情形報告表

中華民國 113 年度

決 議 、 附 帶 決 議 及 注 意 事 項	辦 理 情 形
項 次	內 容
	<p>院、臺灣雲林地方法院、臺灣嘉義地方法院、臺灣臺南地方法院、臺灣橋頭地方法院、臺灣高雄地方法院、臺灣屏東地方法院、臺灣臺東地方法院、臺灣花蓮地方法院、臺灣宜蘭地方法院、臺灣基隆地方法院、臺灣澎湖地方法院、臺灣高雄少年及家事法院、福建高等法院金門分院、福建金門地方法院、福建連江地方法院、監察院、審計部臺北市審計處、審計部新北市審計處、審計部桃園市審計處、審計部臺中市審計處、審計部臺南市審計處、審計部高雄市審計處、消防署及所屬、國防部、財政部、國庫署、賦稅署、臺北國稅局、高雄國稅局、中區國稅局及所屬、南區國稅局及所屬、關務署及所屬、財政資訊中心、國家圖書館、國立公共資訊圖書館、國立教育廣播電臺、國家教育研究院、法務部、司法官學院、法醫研究所、廉政署、最高檢察署、臺灣高等檢察署、臺灣高等檢察署臺中檢察分署、臺灣高等檢察署臺南檢察分署、臺灣高等檢察署高雄檢察分署、臺灣高等檢察署花蓮檢察分署、臺灣高等檢察署智慧財產檢察分署、臺灣臺北地方檢察署、臺灣士林地方檢察署、臺灣新北地方檢察署、臺灣桃園地方檢察署、臺灣新竹地方檢察署、臺灣苗栗地方檢察署、臺灣南投地方檢察署、臺灣彰化地方檢察署、臺灣雲林地方檢察署、臺灣嘉義地方檢察署、臺灣臺南地方檢察署、臺灣橋頭地方檢察署、臺灣高雄地方檢察署、臺灣屏東地方檢察署、臺灣臺東地方檢察署、臺灣花蓮地方檢察署、臺灣宜蘭地方檢察署、臺灣基隆地方檢察署、臺灣澎湖地方檢察署、福建高等檢察署金門檢察分署、福建金門地方檢察署、福建連江地方檢察署、調查局、經濟部、產業發展署、標準檢驗局及所屬、商業發展署、中小及新創企業署、交通部、公路局及所屬、航港局、農業部、疾病管制署、海洋保育署改以其他項目刪減替代，科目自行調整。</p>

農業部漁業署及所屬

立法院審議中央政府總預算案所提決議、附帶決議及注意事項辦理情形報告表

中華民國 113 年度

決 議 、 附 帶 決 議 及 注 意 事 項	辦 理 情 形
項 次	內 容
	<p>9.對國內團體之捐助及政府機關間之補助：除現行法律明文規定支出不刪外，其餘統刪5%，其中總統府、內政部、國土管理署及所屬、警政署及所屬、消防署及所屬、財政部、國民及學前教育署、法務部、臺灣高等檢察署、臺灣臺北地方檢察署、臺灣士林地方檢察署、臺灣新北地方檢察署、臺灣桃園地方檢察署、臺灣新竹地方檢察署、臺灣苗栗地方檢察署、臺灣臺中地方檢察署、臺灣南投地方檢察署、臺灣彰化地方檢察署、臺灣雲林地方檢察署、臺灣嘉義地方檢察署、臺灣臺南地方檢察署、臺灣橋頭地方檢察署、臺灣高雄地方檢察署、臺灣屏東地方檢察署、臺灣臺東地方檢察署、臺灣花蓮地方檢察署、臺灣宜蘭地方檢察署、臺灣基隆地方檢察署、臺灣澎湖地方檢察署、福建金門地方檢察署、福建連江地方檢察署、智慧財產局、產業園區管理局及所屬、觀光署及所屬、公路局及所屬、航港局、農村發展及水土保持署及所屬、動植物防疫檢疫署及所屬、疾病管制署、環境部、僑務委員會、新竹科學園區管理局、中部科學園區管理局、海洋委員會、海洋保育署改以其他項目刪減替代，科目自行調整。</p> <p>10.對地方政府之補助：除現行法律明文規定支出及一般性補助款不刪外，其餘統刪4%，其中內政部、警政署及所屬、消防署及所屬、移民署、財政部、臺灣臺中地方檢察署、臺灣彰化地方檢察署、臺灣雲林地方檢察署、臺灣嘉義地方檢察署、臺灣臺南地方檢察署、臺灣橋頭地方檢察署、臺灣高雄地方檢察署、臺灣屏東地方檢察署、臺灣花蓮地方檢察署、農業部、動植物防疫檢疫署及所屬、疾病管制署、中央健康保險署、海洋委員會、海洋保育署改以其他項目刪減替代，科目自行調整。</p>
(二)	<p>113年度中央政府總預算歲出編列2兆8,818億元，較112年度大增1,927億元，成長幅度約達7.2%。截至112年度，中央政府債務未償餘額實</p>
	<p>本項主辦單位為財政部、行政院主計總處。</p>

農業部漁業署及所屬

立法院審議中央政府總預算案所提決議、附帶決議及注意事項辦理情形報告表

中華民國 113 年度

決 議 、 附 帶 決 議 及 注 意 事 項	辦 理 情 形
項 次	內 容
	<p>際數為5兆8,488億元，較蔡政府上台時的5兆3,988億元，增加4,550億元，且近2年中央政府稅課收入超徵金額，一年大約3,000餘億元。常態性超徵稅收表示稅收預測失準、財政管理落伍；沒有列入施政規劃的稅收，表示預算程序失靈、政府行政不效率；如有虛增的稅賦，則表示整體稅制失修、恐使整體稅制的正當性受質疑。一味忽略常態性超徵的情形，是因循苟且、便宜行事。顯見常態性超徵稅收不僅使政府無法正確預估、掌握財源，導致施政進度落後、行政效率不彰；也有讓政府的實際舉債數遠低於預算數，有美化財報之嫌；超徵稅收的金額也成為政府的小金庫，只要是符合法規就可以運用，缺乏被監督的功能。政府預算編列原則應量入為出，鉅額超徵為量入之失敗、政府之數字管理失靈。據立法院預算中心報告顯示，106年度稅課收入1.52兆元，107至109年度均逾1.6兆元，110年度攀升到逾2兆元，除109年度稍有下降外，其餘各年度皆增加，且屢創新高；年度預算達成率介於95.58%至119.38%間，5年平均預算達成率為105.03%，合計超過預算數4,053億元。為解決政府常態性超徵稅收之情形、精進稅收預測的模式與調整技術官僚的心態，按部就班、有系統性地檢修整體稅制，爰於113年度中央政府總預算稅課收入實徵數高於預算數時，優先減少舉債、增加還本或累計至歲計賸餘及適當支持勞工保險基金。</p>
(三)	<p>數位發展部提出4年期（113至116年）「行政部門關鍵民生系統精進雲端備份及回復計畫」，共匡列13億4,000萬元，用以推動政府資料加密分持及跨境備援，其性質屬新興計畫。跨境備份涉及主權及傳輸安全問題，理應透過政府間談判，以愛沙尼亞為例，其2018年於駐盧森堡大使館內開設數據大使館，兩國經過談判確立該伺服器視為愛沙尼亞領土，非經許可不得進入、完全獨立。請數位發展部向立法院交通委員會提出詳列各計畫之名稱、各年度期程及經費等細項說明之專案報告。</p>
	<p>本項主辦單位為數位發展部(內政部、財政部、經濟部、交通部、勞動部、衛生福利部)。</p>

農業部漁業署及所屬

立法院審議中央政府總預算案所提決議、附帶決議及注意事項辦理情形報告表

中華民國 113 年度

決 議 、 附 帶 決 議 及 注 意 事 項	辦 理 情 形
項 次	內 容
(四)	<p>近幾年中央政府稅課收入決算數常遠遠超過原編列之預算數，除了111年度超徵5,237億元創下歷史最高紀錄之外，根據財政部公布之數據，112年度前10個月稅課收入已達3兆0,223億元，續創歷年同期新高，年增6.9%，全年稅收預估將超過預算數3,000至3,700億元。財政部表示截至112年度10月為止，綜合所得稅、營利事業所得稅、證券交易稅、贈與稅、遺產稅、房屋稅、牌照稅、娛樂稅、印花稅、特種貨物及勞務稅等10稅目，都已提前達成全年預算目標。其中，證券交易稅前10月累計稅收達1,598億元，年增8.4%，比預算數超出約47億元；綜合所得稅截至10月已超過全年預算數逾1,082億元；營利事業所得稅累計稅收已超過全年預算111億元以上；遺產稅已超過全年預算75億元；贈與稅已超過全年預算57億元；特種貨物及勞務稅目前達成率已逾162%。近幾年中央政府稅課收入決算數多遠超原編列預算數，顯見行政院主計總處、財政部預估稅收過於保守，執行結果與預測存在極大差距，稅課收入估計編列作業之精準性不足，爰要求財政部邀集其他相關單位召開會議檢討，並成立稅收估測專案小組，縮短稅收估測時間落差，及進一步瞭解消費與營業稅稅基之關聯性，並於3個月內向立法院提出稅收估測精進專案報告。</p>
(五)	<p>近幾年中央政府稅課收入決算數常遠遠超過原編列之預算數，除了111年度超徵5,237億元創下歷史最高紀錄之外，根據財政部公布之數據，112年度前10個月稅課收入已達3兆0,223億元，續創歷年同期新高，年增6.9%，全年稅收預估將超過預算數3,000至3,700億元。儘管稅課收入超乎期待使得國庫進帳數大幅增加，卻不見政府機關因此將超徵之稅收中更高的比例用在債務還本和付息上；然而近幾年總預算編列之還本預算數均低於千億元，相對於當年度到期債務總額明顯不足，其中111年度總預算編列債務還本預算960億元，雖然確實有如數執行並於預算外增加還本540億元，合計實際還本數達1,500億元，但是相</p>

農業部漁業署及所屬

立法院審議中央政府總預算案所提決議、附帶決議及注意事項辦理情形報告表

中華民國 113 年度

決 議 、 附 帶 決 議 及 注 意 事 項		辦 理 情 形
項 次	內 容	
	較於111年度到期債務高達7,500億元卻僅占20%，其不足數仍預透過債務基金舉新以還舊、舉債為還債的方式調度財源來攤還。政府每年依據公共債務法之法定最低比例來編列債務還本付息數，但在近年稅收大幅超徵數千億元，且未來5年間乃至10年間將面臨沉重的待償付債務壓力下，為免債留子孫、債留下一任政府，爰要求行政院召集行政院主計總處、財政部及其他相關單位，就未來若在前年度稅收大幅超徵數千億元之情況下將額外提撥法定5%至6%之外的多少比例來用於債務還本及付息提出具體方案，並於3個月內向立法院提出書面報告。	
(六)	財政部於112年11月9日發布全國賦稅收入初步統計，112年10月實徵淨額達2,318億元，較111年同月增加318億元（+15.9%）；112年累計至10月份，實徵淨額3兆0,223億元，較111年同期增加1,963億元，約占累計分配預算數112.0%、占全年預算數98.4%。據財政部推估，112年稅收超徵大約3,700億元。面對外界詢問113年是否還會有普發現金，財政部則表示，若歲入執行優良，首先還是要減少舉債，或用來增加國家財政韌性。為進一步了解政府對於112年稅收超徵大約3,700億元之具體規劃，爰要求行政院主計總處及財政部說明將如何運用超徵之3,700億元減少舉債數額或增加還債數額，並於3個月內向立法院財政委員會提出書面報告。	本項主辦單位為財政部、行政院主計總處。
(七)	113年適逢總統大選，1月13日選舉結果出爐後，新任總統及行政團隊將在5月20日宣誓就職，其中將有長達近4個多月的看守內閣時期。爰此，為避免各行政機關有提前濫行消耗預算之情事發生，使新政府上任後恐面臨經費不敷使用，施政捉襟見肘之虞。於113年度總預算三讀通過後，各行政機關應依循下列注意事項執行預算：1.各機關應確實依分配預算及計畫進度嚴格執行。2.有關人事費用部分，應力求精簡，避免有不足之情事發生。3.各機關應先行檢討年度相關預算支應空間仍有困難後，始得申請動支總預算	遵照辦理。

農業部漁業署及所屬

立法院審議中央政府總預算案所提決議、附帶決議及注意事項辦理情形報告表

中華民國 113 年度

決 議 、 附 帶 決 議 及 注 意 事 項		辦 理 情 形
項 次	內 容	
	第二預備金。4.各機關（基金）之媒體政策及宣導經費，除應詳述辦理方式及所需預算經費，並應依預算法第62條之1及其執行原則等相關規範，由各該主管機關從嚴審核及執行，並就執行情形加強管理。相關預算事件若有違法或違反相關規定，應依預算法第95條規定，由監察委員、主計官、審計官、檢察官就預算事件起訴相關機關或附屬單位，以維護國家財政紀律。	
(八)	預算法第64條規定：「各機關執行歲出分配預算遇經費有不足時，應報請上級主管機關核定，轉請中央主計機關備案，始得支用第一預備金，並由中央主計機關通知審計機關及中央財政主管機關。」意即歲出分配預算遇經費不足為第一預備金動支條件，經向行政院主計總處備案後，不需再經立法院同意，即可支用。蔡政府執政近8年，通過「中央政府新式戰機採購特別預算」及「中央政府海空戰力提升計畫採購特別預算」2個以特別預算方式編列的軍購案，且該特別預算案從行政院院會通過後，朝野各黨團均全力支持，至多歷時一個半月即於立法院完成三讀程序；國防部113年度第一預備金增加20億元，並針對新增建案不及納編年度預算，研議修訂行政規則予以動支第一預備金，若未經立法院審查恐不符預算法精神。行政規則必須符合法律保留原則，不得侵犯立法權。軍事投資計畫往往涉及經費龐大且多以分年度編列，如果計畫未及核定即以第一預備金支應首年的經費，立法院將無法善盡監督之責進行事前完整的審議。爰此，要求未來行政院主計總處應依照預算法規定嚴格核定各項預算經費，避免行政部門利用巧門編列預算；國防部未及列入113年度總預算的新增投資建案，動支第一預備金支應時，應審慎嚴謹，並向立法院外交及國防委員會專案報告同意後，始得動支。	本項主辦單位為國防部、行政院主計總處。
(九)	政府為確保國家經濟持續發展，提升國家競爭力，每年均編列鉅額預算，持續推動重大公共建設計畫，有助增進國家整體發展及人民生活品	本項主辦單位為國家發展委員會。

農業部漁業署及所屬

立法院審議中央政府總預算案所提決議、附帶決議及注意事項辦理情形報告表

中華民國 113 年度

決 議 、 附 帶 決 議 及 注 意 事 項	辦 理 情 形
項 次	內 容
	<p>質。惟相關設施興建完工後，常未能達到預計使用目標，易致公帑支出效益偏低，爰行政院公共工程委員會訂有行政院活化閒置公共設施續處作法及10類閒置公共設施活化標準以為管理依循等。然，各部會補助地方建設完成案之利用率、運用率等曾低於前開活化標準而預予管控案件來源並非每年例行全面清查結果，而主要係依審計部審核或監察院調查結果、民眾舉報、媒體報導等案件辦理，且只要達到活化標準並經地方政府報送目的事業主管機關審核及送行政院公共工程委員會通過後即予解除列管（尚非達長期體質改善），另尚有各部會列管欠周妥情形或列為特別預算案件而未提等。又查，部分行政院所屬各機關重大公共建設計畫年計畫經費執行率雖達95%以上，惟均有於年度內辦理計畫修正，展延計畫期程及調整年度經費情形，顯示現行著重於預算執行之控管方式，無法覈實反映計畫實際執行進度與原計畫之差異。爰要求行政院強化相關管控機制，評估將計畫經費與期程變動情形納為計畫管考會議參據，以提升執行成效，並確立公共建設計畫營運評估作業之揭露機制，將有關案件管理結果公開上網，以落實政府資訊公開透明原則。</p>
(十)	<p>中央對直轄市及縣市政府財源協助，係透過一般性補助款予以挹注，以達成保障地方財源之目標，並提升地方財政自主程度，建構完善財政調整制度。依中央對直轄市與縣（市）政府計畫及預算考核要點規定，中央對市縣政府辦理社會福利、教育、基本設施等計畫執行效能與相關預算編製及執行情形，暨市縣政府財政績效與年度預算編製及執行情形之考核，分別由中央相關主管機關主辦，並由各主辦考核機關依考核作業期程，將考核結果送行政院主計總處彙整陳報行政院，據以增加或減少其當年度或以後年度所獲之一般性補助款。近年中央各部會補助各市縣數額龐鉅，各部會辦理之補助地方業務，原則上須符合具效益及整體性、重大示範性及跨越市縣之建</p>

遵照辦理。

農業部漁業署及所屬

立法院審議中央政府總預算案所提決議、附帶決議及注意事項辦理情形報告表

中華民國 113 年度

決 議 、 附 帶 決 議 及 注 意 事 項	辦 理 情 形
項 次	內 容
	<p>設，或屬因應重大政策或建設者方予編列及補助。惟各市縣多有受補助業務僅屬宣導推廣、行銷管理或單項特定活動者，顯示目前中央各部會補助範圍恐過於廣泛；又其中多有僅具短期效益者，並常因規劃、執行及管理欠妥致未達預期目標、使用成效呈不足或下降等。為提升中央政府運用補助引導區域合作治理之辦理成效、加強相關規劃、執行、管理之督導，爰要求各部會依規定加強辦理跨區域計畫型補助業務，並落實蒐集前置資料妥予規劃補助計畫，且須辦理公平審核機制，切實依成本效益分析結果核給經費，及依中央對直轄市及縣（市）政府補助辦法第15條規定等切實管考督導，俾利相關公帑支出效益。</p>
(十一)	<p>依據預算法第34條、第37條、第39條、第43條及第49條等規定，重要公共工程建設及重大施政計畫，應先行製作選擇方案及替代方案之成本效益分析報告，並提供財源籌措及資金運用之說明，始得編列概算及預算案。各項計畫，除工作量無法計算者外，應分別選定工作衡量單位，計算公務成本編列。繼續經費預算之編製，應列明全部計畫之內容、經費總額、執行期間及各年度之分配額。惟目前預算書編製及表達不夠詳實，或多以文字抽象描述，未具體表達績效衡量指標及預期成果，且預算書中金額重大之項目，其說明亦太過簡略。由於相關預算編製不夠詳實，使立法委員不易清楚了解預算編列之內容，難以針對預算之合理性與效益性進行有效的審查，致影響預算審議之效率。中央政府總預算之籌編，行政部門所投入參與的人力，數以萬人計，且相關預算資訊均掌握於行政部門，致形成行政、立法部門資訊不對稱，使立法院在蒐集預算資訊不易，且需耗費大量成本及時間。國會要在3個月內，以十分有限的人力，對專業性高而龐雜的預算案進行全盤審查，有賴預算相關資訊的透明化及公開化，才能事半功倍。爰要求自114年度，中央政府各機關（構）依預算法第34條規定函送重大施政計畫之選擇方案及替代方案之成本效益分析</p>

農業部漁業署及所屬

立法院審議中央政府總預算案所提決議、附帶決議及注意事項辦理情形報告表

中華民國 113 年度

決 議 、 附 帶 決 議 及 注 意 事 項		辦 理 情 形
項 次	內 容	
	報告暨相關財源籌措與資金運用說明予立法院時，一併將相關計畫書核定本上網公布，以提升立法院審查效率，避免因審查預算時間不足而有前緊後鬆或虎頭蛇尾之現象，以建立立法院預算審查之專業性及權威性。	
(十二)	行政院宣布軍公教人員113年調薪4%，地方政府人事費用因而增加。對此行政院表示，涉及中央部分由中央政府編列預算；至於地方政府人事費用，依據地方制度法及財政收支劃分法之規定，地方政府人事費用為地方自治事項，應先以自有財源優先支應，惟為平衡全國經濟發展，中央政府已將地方政府之正式人員人事費用納入一般性補助款基本財政支出之中，若有差短之處則予以補助，但考量地方財政情形，雖部分縣市未有差短情況，行政院仍予以半數補助。為不使中央政府讓軍公教人員加薪的美意反倒造成地方政府財政負擔，爰要求行政院依據各地方政府之財政狀況綜合考量後分別給予不同程度或比例的補助款，以促成各地方政府財政之健全穩定以及均衡發展，並於3個月內向立法院財政委員會提出書面報告。	本項主辦單位為行政院主計總處。
(十三)	有鑑於詐騙已成為跨國界的產業，隨著詐騙日趨科技化、智慧化與跨境化，已成為各國的治安挑戰，由於個資外洩問題嚴重，政府無力解決，尤其電子化程度愈高的國家，詐騙案件的成長更為顯著。爰要求數位發展部、金融監督管理委員會、法務部、內政部警政署及國家通訊傳播委員會與電信業者合作，探討研究詐騙常使用的工具，積極盤點資源，加重法制刑責，並檢討分析如何監控防堵通訊網路、訊息廣告及人頭帳戶等浮濫管理問題，以有效全力打擊詐騙，保護人民財產安全，於3個月內向立法院相關委員會提出書面報告。	本項主辦單位為內政部、數位發展部、金融監督管理委員會、法務部、國家通訊傳播委員會。
(十四)	據環境部環境管理署推估，全台灣一年浪費220萬公噸的食物，換算下來廚餘桶可以堆出5萬座台北101；同時衛生福利部至111年第4季的低收入戶統計，台灣共有14.6萬戶，換言之，國人一	為避免糧食浪費、促進廢棄物源頭減量、擴大社會福利照護並落實零飢餓的目標，配合環境部及相關機關，共同推動。

農業部漁業署及所屬

立法院審議中央政府總預算案所提決議、附帶決議及注意事項辦理情形報告表

中華民國 113 年度

決 議 、 附 帶 決 議 及 注 意 事 項	辦 理 情 形
項 次	內 容
	<p>年浪費的食物可以援助弱勢十餘年。進一步來說，當今台灣社會最缺乏的不是食物，而是缺少途徑傳遞資源給有困難、有需要的人們手中，且有效利用剩食之目的，除解決貧窮的目標之外，應加上環境永續的新意涵。惟迄今剩食再利用方式未臻完善，尚無實際具體的成效，國內仍存在食物浪費和供給不均的矛盾，亦發生過期品流入黑市再出售給消費者之情事。因此，為有效推廣愛惜食物、落實零飢餓的目標，爰要求行政院研擬跨部會意見，結合過剩食物數及求援人數之登錄資料，建置跨部會剩食再利用方案，同時評估商家主動捐贈食物可抵扣加值稅之可能性，以達食物互助體系在地化，擴大社會安全照護之願景。</p>
(十五)	<p>依據行政院主計總處112年2月編製之國民所得統計摘要，110年度GDP達21兆1,605億元，經濟成長率6.53%，創下自100年以來新高。另依據經濟部111年5月發布之產業經濟統計簡訊，由於全球景氣穩定成長、終端需求增溫，上市上櫃公司110年度之主要營運指標皆創下106至110年度以來的新高。然而儘管經濟、產業表現可圈可點，上市上櫃公司員工似乎並未因此而提升薪資待遇，110年度上市上櫃公司用人費用為1兆5,963億元，約占營收的6.59%，甚至較109年度下降0.06%。為使企業在獲利豐碩之餘能提升員工薪資水準，爰要求行政院邀集相關單位研議修法來增加上市上櫃公司員工於公司有盈利時的薪資待遇之可行性，並要求金融監督管理委員會確實督導各上市上櫃公司依據證券交易法第14條之規定，揭露公司薪資報酬政策、全體員工平均薪資、董監事之酬金等相關資訊，於3個月內向立法院財政委員會提出書面報告。</p>
(十六)	<p>金融監督管理委員會於112年9月底公布「管理虛擬資產平台及交易業務事業（VASP）指導原則」，十大原則內容包括：1.加強虛擬資產發行人管理；2.業者必須要訂定虛擬資產上下架審查機制，並納入內控制度；3.強化平台資產與客戶</p>
	<p>本項主辦單位為金融監督管理委員會。</p>
	<p>本項主辦單位為金融監督管理委員會(中央銀行)。</p>

農業部漁業署及所屬

立法院審議中央政府總預算案所提決議、附帶決議及注意事項辦理情形報告表

中華民國 113 年度

決 議 、 附 帶 決 議 及 注 意 事 項	辦 理 情 形
項 次	內 容
	<p>資產分離保管；4.強化交易公平及透明度；5.強化契約訂定、廣告招攬及申訴處理；6.建立營運系統、資訊安全及冷熱錢包管理機制；7.資訊公告揭露；8.強化內部控制及機構查核機制；9.明定對個人幣商洗錢防制監理等同法人組織；10.嚴禁境外幣商非法招攬業務。對於是否禁止業者販賣穩定幣，金融監督管理委員會證券期貨局表示，由於穩定幣由中央銀行負責辦理，並非金融監督管理委員會的權責，因此，這項指導原則僅針對非穩定幣的發行，並未針對穩定幣進行規範。為促進虛擬資產交易市場之健全，避免灰色地帶出現，爰要求行政院邀集金融監督管理委員會、中央銀行針對是否禁止業者販賣穩定幣進行磋商和研議，並於3個月內向立法院財政委員會提出書面報告。</p>
(十七)	<p>金融監督管理委員會為強化金融業資安防護能力，於109年8月發布金融資安行動方案，又於111年12月為因應金融科技發展趨勢而研訂金融資安行動方案2.0版，要求一定規模之銀行、保險、證券業設置資安長，並推動金融機構聘任具資安背景之董事或設置資安諮詢小組。但部分金融機構之資安長人事異動頻繁，其中公股行庫部分，華南商業銀行股份有限公司於111年度1年內3度更換資安長；第一金證券股份有限公司於111年1月聘任之資安長就任未及4個月即辭職，其職務更懸缺超過3個月才又新聘；臺灣銀行股份有限公司、兆豐金融控股股份有限公司等公股行庫的資安長更被指出其僅有財金背景，但沒有資安相關背景和專業。為強化各金融機構之資安治理效能，爰要求行政院責成金融監督管理委員會、財政部督導各金融機構確實依相關規定設置資安長，並避免其因公司內部職務調整而造成短期內之頻繁人事異動；另公股行庫在金融業資安防護層面應做好表率，各公股行庫資安長宜具備資安專業始得擔任，若逢人事異動之情況，各公股行庫應同時研提內部資安專長訓練課程，以因應人員調任。上述問題請於3個月內向立法院財政委</p>
	<p>本項主辦單位為金融監督管理委員會、財政部。</p>

農業部漁業署及所屬

立法院審議中央政府總預算案所提決議、附帶決議及注意事項辦理情形報告表

中華民國 113 年度

決 議 、 附 帶 決 議 及 注 意 事 項		辦 理 情 形
項 次	內 容	
	員會提出書面報告。	
(十八)	為避免政府於選舉前以大筆國家資源遂行各項人事酬庸甚至移轉國家財產之虞，爰要求行政院通令各機關及其所屬與所主管的附屬單位營業及非營業基金、財團法人、行政法人、暨泛公股持股逾20%之轉投資事業及其再轉投資事業，即刻暫緩籌設新設公司作業，並於2個月內就相關籌設計畫、效益評估等向立法院相關委員會提出書面報告後，始得執行。	遵照辦理。
(十九)	公務人員應嚴守行政中立，依據法令執行職務，公務人員行政中立法第10條規定：「公務人員對於公職人員之選舉、罷免或公民投票，不得利用職務上之權力、機會或方法，要求他人不行使投票權或為一定之行使」；次依同法第9條規定：「公務人員不得為支持或反對特定之政黨、其他政治團體或公職候選人，動用行政資源編印製、散發、張貼文書、圖畫、其他宣傳品或辦理相關活動」；約聘人員是行政機關依法進用之人員，為公務人員行政中立法準用之對象，亦應嚴守行政中立。爰此，要求原住民族委員會就上開事件進行檢討，並於3個月內針對文化健康站業務執行情形向立法院內政委員會提出書面報告。	本項主辦單位為原住民族委員會。
(二十)	近期接獲不少基層民眾反映，於各部會之官方臉書宣傳中，可見許多部會粉專帳號發布與其業務毫無相關之宣揚政績文案，例如：環境部分享「0~22歲國家一起栽培」、「投資台灣三大方案」、「軍公教調薪3次」、「基本工資連八年調漲」；又或是同一篇「落實居住正義」之貼文，竟有核能安全委員會、交通部、交通部航港局、國軍退除役官兵輔導委員會、農業部等多個部會協助大肆宣傳。在總統及立委選舉期間將民進黨過去執政8年之豐功偉業，透過官方臉書等社群媒體宣導政策。各部會之社群平台經營，應著重於其業務相關之宣傳，或協助行政院宣傳具緊急且重大之政策，而非作為執政黨公器私用大外宣之平台，爰要求各部會應恪守本業，遵循行政中立原則，依法行政，避免政府機關官方帳號於選舉期	遵照辦理。

農業部漁業署及所屬

立法院審議中央政府總預算案所提決議、附帶決議及注意事項辦理情形報告表

中華民國 113 年度

決 議 、 附 帶 決 議 及 注 意 事 項		辦 理 情 形
項 次	內 容	
	間淪為特定政黨競選之工具，公私不分。	
(二十一)	法律案之制定、修正或廢止之權責，若法案涉及跨院際，送請立法院審議前應完成會銜之作業。但實務運作上，例如司法、行政兩院會銜所送立法院審議之法案，常見兩院意見分歧，甚至正反意見併陳，以致法案在立法院審議過程中，難以取得共識而無法議決。爰此，要求司法院及行政院，未來若有需兩院會銜之法案送立法院審議前，宜充分進行溝通，協調出兩院意見一致之版本後，再行函請立法院審議，俾利法案審查順利進行。	本項主辦單位為司法院、行政院。
(二十二)	查112年引爆進口蛋驗出禁用抗生素、蛋液農藥超標等風波，讓消費者「食」在不安心。再者，甚至有液蛋業者混用進口蛋涉標示不實，賣給下游餐廳、烘焙坊，引起社會譁然；凸顯政府在蛋液管理未臻完善。然而，由於蛋品都有沙門氏菌、李斯特菌等風險，且冷藏液蛋未經殺菌程序，更應不得供售為生食用途使用，有鑑於此，為求全民食品安全健康嚴加把關，爰要求行政院及其相關單位，由於部分西式糕餅類產品之製程不一定會經過充分加熱程序，為避免誤用（未經充分加熱之產品）及交叉汙染，應要求蛋液製造業者應標示（未殺菌液蛋），強制供售為生食用途使用者皆需要採購殺菌液蛋，以確保消費者食用之安全。	本項主辦單位為衛生福利部。
(四十六)	財政委員會 二、歲出部分 行政院主管 113年度行政院主計總處預算案於「一般行政」編列8億9,313萬9千元，係為改善行政院主計總處工作品質、增進效率效能，並促使各機關強化內部控制監督作業。請行政院主計總處延續112年度，因應立法院審查預算決議後之作法，之後訂定「中央政府各機關執行立法院審查XXX年度中央政府總預算案所做決議之應行配合事項」（逐年訂定），均應在預算書附表之相應部分，直接摘錄決議辦理情形，而非僅記載送立法院之文	遵照辦理。

農業部漁業署及所屬

立法院審議中央政府總預算案所提決議、附帶決議及注意事項辦理情形報告表

中華民國 113 年度

決 議 、 附 帶 決 議 及 注 意 事 項		辦 理 情 形
項 次	內 容	
	號。爰請行政院主計總處自113年度起，制定前述逐年訂定之配合事項規定時，均應納入要求各機關詳載決議辦理情形之條文。	
(二十五)	<p>經濟委員會</p> <p>二、歲出部分</p> <p>農業部</p> <p>有鑑於聯合國糧食及農業組織（FAO）分析，由於氣候變遷、過度捕撈及海洋污染，漁業資源逐漸枯竭，轉而依賴水產養殖供應，預估 119 年水產養殖魚類將占全世界食用魚之 62%，成為全球糧食和經濟增長的支柱。然比較 108 至 111 年我國水產品對外出口貿易概況，111 年水產品出口量 55.49 萬公噸、出口值 16.84 億美元，較 110 年分別減少 18.45%、1.40%，近 4 年未見明顯增長趨勢。為此，請農業部為發展養殖漁業，允宜積極推動改善養殖環境之政策措施，並加強水產品內外銷市場之拓展，以永續經營並保障漁民收益。</p>	<p>為提升產業風險應變能力、建立自主管理意識，以保障漁民生活，推動產業升級輔導產業結構調整，具體行動說明如下：</p> <p>(一) 完善基礎生產設施環境，適切規劃生產策略：持續投入各項漁業公共基礎建設改善生產環境，並透過系統性策略規劃及科學技術導入，協助漁民適切規劃生產及銷售策略，建立市場導向之計畫生產模式穩定產銷。</p> <p>(二) 完善養殖產區建設，強化冷鏈供應體系提升競爭力：輔導漁民團體或魚市場改善製冰及冷凍(藏)設施設備，藉由包裝加工技術導入提升產品價值，規劃設置水產加工及物流籌運中心，提升加工凍儲量能並對接通路，完善冷鏈物流體系。</p> <p>(三) 發展多元通路提升內需比例，積極拓展外銷市場：對內推動產地地消，減少交易層次降低運銷成本，開拓團購、電商、電視購物或超市量販等新興市場；另為拓展外銷市場，持續輔導業者取得國際認證，加強品牌形象建立及市場區隔，積極輔導出口業者參與海內外展售活動，提升產品能見度。</p>
(二十六)	<p>據111年1月公布之「漁業政策長期發展策略」指出，我國養殖漁業發展面臨之挑戰，包括養殖區域土地零碎化、水土資源不足，海域利用率低、品系衰退、極端氣候衝擊影響養殖生物健康、養殖水產品驗證標章普及率低、水產養殖與綠能產業待整合等。另審計部於近年中央政府總決算審核報告亦提出審核意見，諸如：養殖漁業廢棄物清理及源頭減量尚待加強、水產品溯源管理之可</p>	<p>(一) 強化生產管理：導入智慧養殖設備，推廣室內循環水設施、養殖結合綠能之漁電共生、適地適養及友善養殖等，輔以科學化養殖管理技術，提高產業應對風險能力。另輔導漁民依市場導向擬定放養策略，並持續強化水產品抽驗及水產品溯源管理，導入國際生產驗證，滿足國際市場對食品衛生安全的要求及溯源</p>

農業部漁業署及所屬

立法院審議中央政府總預算案所提決議、附帶決議及注意事項辦理情形報告表

中華民國 113 年度

決 議 、 附 帶 決 議 及 注 意 事 項		辦 理 情 形
項 次	內 容	
	追溯戶數及通過產銷履歷驗證戶數偏低、對養殖漁業養殖過程用藥及檢查長期缺乏監督輔導、未取得合法養殖登記證之魚塭比率仍高等。為此，請農業部應儘速就我國養殖漁業面臨之挑戰，通盤規劃具體政策，以強化養殖漁業發展。	管理發展趨勢，提升產業競爭力。 (二) 開發多元加工品，完善漁業冷鏈體系：引導產業投入開發分切、小包裝、熟成及調理包等多元化方便即食產品，提高產品利用率及產品價值，並依各生產區冷鏈需求特性，輔導漁民團體或魚市場改善製冰及冷凍(藏)設施，增設低溫運輸車及加工設施(備)建置更新及規劃設置水產加工與物流籌運中心，全面提升漁業運銷動能。
(九十一)	台中港於民國62年開工，期間歷經擴建，迄今仍有工程持續進行中，因有當地漁民反映，受闢建、港區劃界及船舶航行等影響，不斷限縮漁民原有作業漁場，機漁船停泊區一再被迫遷移，導致漁業資源減少而影響漁民生計，更造成漁民作業不便，最終引發112年8、10月台中漁民2起海上抗爭事件，抗議臺灣港務股份有限公司臺中港務分公司不斷圍海造地，侵害漁場範圍，卻不願與漁民進行溝通。由於台中漁民團體認為，相較於台北港與高雄港擴建賠償案早已處理，台中漁民至今仍未獲得合理補償，爰此，請農業部主動給予台中漁民必要之協助，並會同交通部重新啟動受臺中港建港影響漁業損失要求補償案之評估作業。	臺中港擴建補償相關事項係屬交通部權管，其中涉及漁民權益部分，本署將適時協助漁民洽交通部溝通協商，期能促成共識。
(一三四)	全球氣候變遷影響海洋環境甚鉅，除了減少整體海洋固碳功能之外，也對於生態造成重大的影響，間接影響漁業生態。聯合國於2023年宣布通過「全球海洋公約」，為2030年保護至少30%海洋，我國為海洋國家，且面對中國在灰色海域夾帶政治目的活動，應積極響應國際海洋保育潮流，以保育作為軟性的國家主權延伸，促進永續漁業之發展。我國西部沿近海漁業資源衰退，西海岸漁村容易受到極端氣候影響，整體漁業棲息環境之維護、永續漁法之推展、增加漁業產品之環境價值乃刻不容緩的工作。農業部漁業署成立西海岸永續漁業推動平台應有更實質之作為，爰請農業部短期內積極推動永續海鮮標章，中長期	(一) 本署與環境部、經濟部能源署、交通部航港局、內政部國家公園署、海洋委員會海巡署、海洋保育署、國家海洋研究院、農業部水產試驗所、各區漁會、民間團體及離岸風電協會等相關產、官、學、研及保育團體組成「臺灣西海岸永續漁業推動平臺」，針對海洋能源開發過程中，漁業所遭遇的問題進行討論與研擬相關解決方案，期能共同兼顧能源開發與漁業永續發展，自110年8月至113年7月底止，已辦理6次會議及2次共識營，並於第6次平臺會議共識，由本署、能源署、地方政府及各區漁會透過

農業部漁業署及所屬

立法院審議中央政府總預算案所提決議、附帶決議及注意事項辦理情形報告表

中華民國 113 年度

決 議 、 附 帶 決 議 及 注 意 事 項	辦 理 情 形
項 次	內 容
	<p>結合海洋能源開發業者之相關回饋金，依據充分之科學資料，制定海洋漁業資源保育計畫，以回復漁業生產環境、增加漁業產品之附加價值。</p>
(一)	<p>漁業署及所屬</p> <p>113年度農業部漁業署及所屬預算案於「遠洋漁業永續發展—落實責任漁業消除非法漁撈計畫」最後1年經費合計4億6,544萬2千元，以推動漁業保育、環境永續、強化遠洋漁業管理，遵守國際漁業規範。然審計部於111年度中央政府總決算審核報告所提意見，指漁業署辦理遠洋漁業永續發展計畫，提升漁船監控強度及保障境外僱用非我國籍船員權益，惟未參考風險積分擇選檢查對象、逾兩成船員反映之疑似違規案件尚未結案、船員勞動權益保障仍有不足等。為加強漁船監控強度及保障船員勞動權益，宜研議將船員工時、漁船停留海上期間等納入監控項目，並參考漁船風險積分適時派員檢查，加強勞動檢查員教育訓練並滾動修正訪查內容，強化漁船經營者及仲介機構之宣導及遵法義務，確保船員能清楚並主張</p>
	<p>電力開發協助金運用審查機制，使投入海洋漁業永續相關計畫扣合相關資源復育政策，以利西海岸漁業及漁村產業永續經營。</p> <p>(二) 本署自 107 年起輔導財團法人臺灣海洋保育與漁業永續基金會推動「海洋之心生態標章」計畫，透過「確保魚群永續」、「保護海洋環境」、「有效漁業管理」及「企業社會責任」四大面向進行評估，通過認證漁船授予生態標章。目前已納入鯖魚、鬼頭刀、鎖管、白帶魚、真鯆、藍圓鯆、東方齒鯊、皮刀魚、杜氏鰈、正鯷、紅星梭子蟹、紅尾圓鯆、櫻花蝦、海菜及黃錫鯛等 15 種水產品，輔導 6 組船隊共計 223 艘漁船、1 家定置漁場及 22 家加工廠通過認證，且積極協助拓展產品通路，已與 608 家「愛海店家」進行合作，並與國營臺灣鐵路股份有限公司(原交通部臺灣鐵路管理局)合作推出鯖魚、鎖管及鬼頭刀便當，於臺鐵臺北、臺中、花蓮及臺東車站販售。</p> <p>(一) 本項決議業以 113 年 3 月 18 日農漁字第 1131532410 號函，向立法院提出書面報告在案。</p> <p>(二) 加強漁船監控強度作為：為永續利用海洋及漁業資源，近年我國已參考國際漁業管理組織規範及蒐集國內外相關團體意見，推動及落實執行漁業三法，強化監控、管制及偵察 MCS 措施善盡國際打擊非法、未報告及不受規範(IUU)漁撈之責任，我國漁業管理已與國際接軌，並依據「漁業國家管控及檢查計畫(NPCI)」，建立漁船監控風險積分，將總風險積分或單項風險積分較高之漁船，列為漁業管理重點檢查對象。</p> <p>(三) 保障船員勞動權益：強化執法人力，本</p>

農業部漁業署及所屬

立法院審議中央政府總預算案所提決議、附帶決議及注意事項辦理情形報告表

中華民國 113 年度

決 議 、 附 帶 決 議 及 注 意 事 項		辦 理 情 形
項 次	內 容	
	自身權益等。爰此，請農業部漁業署於2個月內向立法院經濟委員會提出「加強漁船監控強度及保障船員勞動權益」書面報告。	署增聘 60 名人力，提供職前及不定期教育訓練，執行漁業檢查、申訴調查及外籍船員權益推動；提高檢查頻率、統一檢查標準，製作多語言問卷並滾動檢討，檢查時訪談船員，搭配通譯員實施，並要求船員獨立回答；外籍船員簽約前需瞭解權益並全程錄音錄影，且加強宣導 1955 免費申訴專線，以落實保障勞動條件。
(二)	113 年度農業部漁業署及所屬預算案分別編列「漁業管理－養殖漁業管理」4 億 1,786 萬 9 千元、「漁業發展－建構農產品冷鏈物流及品質確保示範體系」11 億 0,992 萬 7 千元及「漁業發展－養殖漁業振興計畫」4 億 7,460 萬元，以落實行政院 113 年施政方針之「建構海水統籌供應系統，冷鏈智慧化帶動養殖漁業產業鏈升級」。然自 108 至 111 年，我國石斑魚外銷出口量由 1 萬 4,057 公噸下降至 6,038 公噸，出口值亦從 1 億 0,971 萬 2 千美元下降至 5,177 萬 9 千美元。其中石斑魚 108 年出口中國重量 9,979 公噸占該魚種出口總數 1 萬 4,057 公噸之比率高達 70.99%，市場甚為集中，致 109 年起陸續受疫情及中國暫停我國石斑魚輸入等影響，109 至 111 年出口量值下降。為減少中國片面暫停石斑魚輸入之影響，宜檢討強化各項養殖漁業發展計畫之執行進度控管，並加強水產品內外銷市場之拓展。爰此，請農業部漁業署於 2 個月內向立法院經濟委員會提出「加強石斑魚內外銷市場拓展之長期規劃」、「未來 6 個月之石斑魚國內推銷活動規劃」書面報告。	<p>(一) 本項決議業以 113 年 3 月 20 日農漁字第 1131544437 號函，向立法院提出書面報告在案。</p> <p>(二) 開發多元加工水產品：持續輔導業者發展多元加工、冷凍調理產製品，開發適合小家庭且易於料理食用之產品，提升消費意願。</p> <p>(三) 強化國內多元通路行銷：於希望廣場強化行銷石斑魚產品，並與全聯、萊爾富等連鎖超商或量販店合作檔期行銷活動，於蠶魚購、買魚去等電商平臺結合年節禮盒等強化行銷，並持續協助各漁業(民)團體及養殖青年推動共同運銷及辦理國內市場行銷活動，強化漁民團體功能。</p> <p>(四) 在全球化及自由經濟貿易市場下，多元通路市場拓銷是必然之趨勢，短期大量開拓新興市場確有其難度，為避免長期仰賴單一市場分散市場風險，將持續輔導業者強化生產管理，提高品質及競爭力，精進加工技術開發多元產品，透過結合政府與民間資源共同穩定產銷，保障漁民權益。</p>
(三)	113 年度農業部漁業署及所屬預算案編列「漁業管理－養殖漁業管理」4 億 1,786 萬 9 千元、「漁業發展－建構農產品冷鏈物流及品質確保示範體系」11 億 0,992 萬 7 千元、「漁業發展－養殖漁業振興計畫」4 億 7,460 萬元等 3 項重要強化養殖漁業永	(一) 為穩固產業發展，賡續推動各項養殖生產區基礎設施整建工作及養殖廢棄物回收再利用機制，並著重加速漁電共生養殖模式推展，持續改善及提升我國養殖生產環境，藉由「強化整建產業公共建

農業部漁業署及所屬

立法院審議中央政府總預算案所提決議、附帶決議及注意事項辦理情形報告表

中華民國 113 年度

決 議 、 附 帶 決 議 及 注 意 事 項		辦 理 情 形
項 次	內 容	
	續發展計畫，惟我國養殖漁業產量自108年起概呈減少趨勢，且水產品外銷量值未見穩定增長，石斑魚及吳郭魚近年並受疫情、中國暫停輸入等影響，致出口衰退，鑑於養殖漁業之重要性與日俱增，允宜檢討強化各項養殖漁業發展計畫之執行進度控管，並加強水產品內外銷市場之拓展，以落實行政院之施政方針，促進我國養殖漁業之永續健全發展。	設」及「精進產業輔導與管理」兩大主軸，從生產端啟動前端基礎建設改善，強化養殖供排水等各項公共建設，並輔導業者生產轉型，推動綠能共構，導入智能科技，以提升產品品質與產業競爭力。 (二) 在全球化及自由經濟貿易市場下，多元通路市場拓銷是必然之趨勢，短期大量開拓新興市場確有其難度，為避免長期仰賴單一市場分散市場風險，將持續輔導業者強化生產管理，提高品質及競爭力、精進加工技術開發多元產品，透過結合政府與民間資源共同穩定產銷，保障漁民權益。
(四)	農業部漁業署自80年起持續辦理漁船及漁筏收購，為符合聯合國海洋法公約且履行沿岸生物資源養護責任，對沿近海漁業經營結構與規模進行調整。經查，107至111年漁船（筏）收購作業編列預算及執行情形，顯示出110至112年未有預算且皆未執行漁船、漁筏收購，另全國漁船、漁筏收購情形執行率低。因此，請農業部漁業署針對漁船、漁筏之收購應增加編列收購經費，並持續推動執行收購計畫，以利履行生物資源養護責任及達到環境永續。基此，爰要求農業部漁業署於1個月內提出書面報告送立法院經濟委員會。	(一) 本項決議業以 113 年 3 月 29 日農漁字第 1131523032 號函，向立法院提出書面報告在案。 (二) 本署持續辦理自願性休漁獎勵措施、漁具漁法及特定物種禁漁區、禁漁期等漁業管理規定，並執行覆網清除、魚苗放流、輔導地方政府劃設水產動植物繁殖保育區、海上巡護，刺網漁業轉型、網具實名制等工作，且已於 114 年度預算編列收購經費，後續將公告收購行政作業程序規定辦理。期能長期而穩定地減少作業努力量，維護沿近海棲地環境與漁業資源永續利用。
(五)	高雄前鎮漁港為台灣最大之遠洋漁港，過去56年來從未大規模整建，漁港設備老舊，卸魚及交易等作業環境須進行更新，以改善前鎮漁港衛生安全條件、打造友善的作業空間，並促進漁業永續經營。農業部陳報「前鎮漁港建設專案（中長程）計畫」予行政院，行政院已於109年12月1日核定在案，110年8月行政院蘇院長親臨視察，中央目前也已核定預算81億元，持續施作前鎮漁港南側及旗津漁港碼頭整建。目前前鎮漁港整體建設已如期發包施工，而計畫內容中之多功能水產品物	(一) 本項決議業以 113 年 3 月 19 日農漁字第 1131562717 號函及 113 年 6 月 28 日農漁字第 1131564099 號函，向立法院提出書面報告在案。 (二) 計畫主要工作項目工程進度說明如下： 1. 多功能水產品運銷中心：已進行統包工程建築結構工程作業中，預計 114 年完工。 2. 多功能船員服務中心：已於 112 年 4 月 26 日竣工。

農業部漁業署及所屬

立法院審議中央政府總預算案所提決議、附帶決議及注意事項辦理情形報告表

中華民國 113 年度

決 議 、 附 帶 決 議 及 注 意 事 項	辦 理 情 形
項 次	內 容
	<p>流中心營運招商仍無法順利決標，請農業部漁業署應持續加速推動招商。為確實有效監督本計畫各項建設之執行進度及辦理情形，爰要求農業部漁業署應每季向立法院經濟委員會提出「前鎮漁港建設專案計畫推動進度追蹤」以及「新建多功能水產品物流中心招商進度」之書面報告。</p>
(六)	<p>建立漁產品之可追溯性，有利於驗證水產供應鏈整體的誠正，並確保品質、安全、合法及永續管理。漁業相關資訊適當透明與公開，也能保障消費者的知情權，透過倫理選擇，支持海洋環境與生態的保護。建立漁產品可追溯性，預防IUU漁獲流入市場，為聯合國近10年來推動的重要議題。我國於2016年推動「遠洋漁業條例」、「投資經營非我國籍漁船管理條例」修正及「漁業法」部分條文修正，健全遠洋漁業管理，沿近海漁業行政管理措施亦有多項進展。為達到責任漁業，確保我國遠洋、沿近海漁業永續發展，建立漁產品可追溯性供消費者選擇，請農業部漁業署儘速成立「促進漁獲追蹤追溯與漁業資訊透明」諮議小組，邀請產業、學者、民間團體參與，共同研訂短中長期行動計畫。爰建請農業部漁業署於1個月內，提出改善說明書面報告至立法院經濟委</p>
	<p>3.前鎮漁港深水碼頭整建工程：魚市場及中碼頭段工程已於 113 年 1 月 8 日竣工；南碼頭第 1 標工程、南碼頭第 2 標工程與前鎮泊區疏浚工程已進行主體工程施工中。</p> <p>4.旗津漁港碼頭改善工程：旗津段工程已於 112 年 8 月 15 日竣工；大汕頭段工程與旗津泊區疏浚工程已進行主體工程施工中，預計 113 年底竣工。</p> <p>5.景觀及休憩環境營造：包括景觀綠美化及周邊道路整頓改善、既有魚市場整建改善、漁會大樓外觀修繕、漁民服務中心外觀修繕、建置交通設施及納入都市計畫劃定等工作。其中除既有魚市場尚在整建中外，其餘項目已進入完工結算程序作業。</p> <p>6.下水道建設：已於 113 年 1 月 7 日竣工。</p> <p>(三)新建多功能水產品物流中心招商進度：水產品運銷中心 2-3 樓營運招商刻依促進民間參與公共建設法辦理民間參與經營作業程序中。</p> <p>(一) 本項決議業以 113 年 3 月 12 日農漁字第 1131532854 號函，向立法院提出書面報告在案。</p> <p>(二) 本署已與環境正義基金會及台灣動物社會研究會等民間團體，就合作推動我國漁獲可追蹤追溯與漁業資訊透明完整度進行討論，已於 110 年 4 月召開臺灣海洋漁業管理資訊透明會議、112 年 7 月召開全球漁業透明度憲章 10 項原則諮商會議及 112 年 11 月召開議題交流會議。</p> <p>(三) 為成立「促進漁獲追蹤追溯與漁業資訊透明」諮議小組，本署邀請環境正義基金會及台灣動物社會研究會針對「建立海產品與水產品追蹤追溯與資訊透明制度」，進行意見交流獲以下共識：1.建立水產品追蹤追溯為長期推動方向。2.同意</p>

農業部漁業署及所屬

立法院審議中央政府總預算案所提決議、附帶決議及注意事項辦理情形報告表

中華民國 113 年度

決 議 、 附 帶 決 議 及 注 意 事 項		辦 理 情 形
項 次	內 容	
	員會。	成立工作小組進行進一步討論，初步先從架構進行，後續再就遠洋漁業、沿近海漁業及養殖漁業等水產品之分別套用進行討論。
(七)	農業部漁業署檢送之「113年度漁業署及其所屬漁業科技研究發展、漁業管理及漁業發展細部計畫說明表」，其中有多項計畫其補助或委辦原因僅以「本署人力不足，故委託專業機構辦理」，惟查農業部其他機關，均敘明需何種專業人力、設施或其他委辦原因，爰要求農業部漁業署未來應參採農業部其他機關之撰寫方式進行修正，並委託學校及科研單位進行，以利立法院進行預算審查。	本署科技計畫、漁業管理及漁業發展相關計畫，補助或委辦原因包括依據漁港法施行細則第 10 條規定委辦地方政府辦理管理維護等工作，或需具有技術及研究等專業背景及能力之機構或法人，協助該署進行研析與決策支援等，114 年度將參採農業部其他機關之撰寫方式妥適表達細部計畫說明表，以資周延。
(八)	113年度農業部漁業署及所屬預算案於「漁業科技研究發展—水產品放射性物質安全評估」計畫編列1,004萬6千元獎補助大專校院及民間團體辦理海域輻射安全重點洄游魚類取樣作業及臺灣沿近海及遠洋漁業受損影響評估計畫。惟日本政府於112年8月24日開始將福島核電廠含氚廢水排放入海，然日本政府此一作為一直飽受全球科學界與民間團體的強烈質疑。日本不應將核災代價轉嫁給全球環境承受，核災事故後受污染的水稀釋後排入海洋只是降低核災成本、便宜行事的做法，將核污染的后遺症轉移到太平洋，更是不負責任的行為。110年日本政府決定將福島第一核電廠在311事故後持續產生的「含氚廢水」，經稀釋後排放入海洋，目標2年後執行時，當時行政院農業委員會（現為農業部）隨即發布原來在夏季及冬季針對20處海域監測，提升至四季在62處海域監測水樣、浮游生物及仔稚魚，並對自漁港販售之魚體採樣數，由109年208件提升至110年500件，同時行政院原子能委員會（現為核能安全委員會）將氚之33處監測點增加行政院農業委員會採樣之62處（共95處），以維護國人水產品安全。此外，政府絕對捍衛漁民權益，如日本排放含氚廢水後有具體科學證據顯示影響我國漁業，將向日本政府採取求償措施。而依據中央	本署補助大專校院及民間團體辦理海域輻射安全重點洄游魚類取樣作業及臺灣沿近海與遠洋漁業受損影響評估計畫，本年度截至 7 月 31 日止，已採集 1,769 件漁獲樣本送核能安全委員會檢測(包含 285 件為氚檢測、1,484 件為其他輻射物質檢測)，以維護國人水產品安全，已於 3 月 29 日召開專家學者及相關機關團體會議，就日本排放含氚處理水等相關議題進行討論，並彙整國內專家學者與相關機關團體代表之建議，以供我政府未來擬採取進一步行動時之參考。

農業部漁業署及所屬

立法院審議中央政府總預算案所提決議、附帶決議及注意事項辦理情形報告表

中華民國 113 年度

決 議 、 附 帶 決 議 及 注 意 事 項		辦 理 情 形
項 次	內 容	
	研究院環境變遷研究中心研究員吳朝榮以過去觀測海洋數值模擬為例，推估核廢水排放後約1年內就會抵達台灣海域，學界目前雖普遍認為沒有足夠研究證實氚會透過食物鏈累積在生物體中，抑或導致癌症，但政府仍應未雨綢繆面對突發情況，為避免我國民眾健康及漁業受到影響，爰要求農業部漁業署應積極與核能安全委員會及專業之民間團體通力合作，就未來可能之影響預先進行各種情況模擬及政策規劃，以維護我國民眾及漁業安全。	
(九)	美國國務院於2023年6月15日公布之「人口販運問題報告」，再度指名我國政府機關調查量能不足，對於台灣遠洋船隊勞力剝削之情況難以實際掌握，有鑑於111年我國遠洋漁業才第二度被列入「童工及強迫勞動製品清單」，農業部漁業署應強化執法措施，以保障外籍漁工基本人權及改善工作環境，避免剝削與不平等待遇頻繁發生。	<p>(一) 為積極落實提升漁業勞動條件，行政院於111年5月20日及112年7月25日核定「漁業與人權行動計畫」(111-114年)，從「落實勞動條件」、「強化生活條件與社會保障」、「強化仲介管理」、「提升監測管理機制能量」、「加強權宜籍漁船管理」、「建立及深化國際合作」、「宣導共善夥伴關係」等七大策略，跨部會合作推動，多面向及系統性保障外籍船員權益。</p> <p>(二) 相關強化執行措施說明如下：</p> <ol style="list-style-type: none"> 1. 提高境外僱用船員最低月薪至 550 美元及保險額度、建立工資審議及薪資足額直接給付，不得透過國外仲介轉薪。 2. 修正船員生活照顧服務計畫書，納入食物及飲水要求、休息時間符合 ILO-C188 公約及使用出勤紀錄。 3. 強化仲介資格條件與義務、增訂仲介評鑑汰除機制。
(十)	有鑑於我國推動能源轉型受限土地和地理環境，政府抑以複合式產業模式，在確保漁民權益和降低生態影響之原則下，推動漁電共生政策。而政府要求光電業者申請電業許可時，應檢附地主及養殖戶同意書，始能設置漁電共生，惟在資訊不對等情況下，常有養殖戶與業者，在簽署同意書後產生糾紛爭議，農業部漁業署應落實審查機制，確保養殖戶權益受損，避免光電業者進駐	<p>(一) 光電業者申設漁電共生時須檢具地主及養殖戶的同意文件，經審核通過後才得推動漁電共生，俾保障漁民權益。經濟部及農業部邀請光電公協會及漁民代表等共同會商擬訂公版契約參考範例，並已公布於經濟部能源局網站，提供漁民與光電業者合作之參考。</p> <p>(二) 經濟部與農業部 111 年 11 月於臺南市七</p>

農業部漁業署及所屬

立法院審議中央政府總預算案所提決議、附帶決議及注意事項辦理情形報告表

中華民國 113 年度

決 議 、 附 帶 決 議 及 注 意 事 項		辦 理 情 形
項 次	內 容	
	衝擊養殖產業發展。	股地區成立光電(包含漁電共生)工作站,112年5月於嘉義縣義竹地區成立光電(包含漁電共生)工作站,持續受理並處理因推動光電(含漁電共生)引起相關陳情訴求案件。
(十一)	113年度農業部漁業署及所屬預算案於「漁業管理—沿近海漁業管理—委辦費」編列6,467萬5千元,委託辦理漁船航程資訊系統維運與改善、汽油機漁船(筏)航程資料檢核計畫、走私進口漁產品銷毀處理、漁船筏及漁具沒入銷毀、建置沿近海漁業智能管理作業環境及漁獲資料查報匯集分析等計畫,其中建置沿近海漁業智能管理作業環境及漁獲資料查報匯集分析計畫編列6,300萬元,主要係建置沿近海漁業智能作業環境,匯集沿近海漁獲資源數據資料,有效監控、管理沿近海漁業作業。惟據農業部統計資料顯示,台灣沿近海域漁獲量於1980年達到最高峰,1年40.8萬公噸,之後逐年減少,近年幾乎僅剩16到18萬公噸上下,農業部水產試驗所雖藉由人工繁殖、魚苗培育等技術,解決沿近海漁業資源量下滑的窘境,然至今仍未有效之方式解決台灣漁業枯竭之問題,顯見台灣沿近海漁業資源之維護需要更為強力之手段予以管控,為強化我國沿近海漁業資源之管理,爰要求農業部漁業署就如何強化沿近海漁業資源之永續利用發展擬具相關書面報告送立法院經濟委員會。	<p>(一) 本項決議業以113年4月22日農漁字第1131523269號函,向立法院提出書面報告在案。</p> <p>(二) 為利漁業資源永續利用及產業經營,本署與各級漁業主管機關業依漁業法公告禁漁區、禁漁期、漁具漁法限制、漁獲量限制等各項管理措施,並與海洋委員會海巡署所屬海巡艦艇,執行漁業巡護及漁業資源維護工作,亦持續辦理降低漁船漁撈能力、減少資源捕撈強度等措施,並建立國人保育觀念與共識,以有效、合理地永續利用海洋資源,持續推動各項漁業管理政策,落實責任漁業及漁業產業轉型。</p>
(十二)	113年度農業部漁業署及所屬預算案於「漁業管理—遠洋漁業管理」計畫項下編列9億0,728萬6千元,係辦理「遠洋漁業永續發展—落實責任漁業消除非法漁撈計畫」、「遠洋漁船專案收購計畫」、落實推動漁獲可追溯性等工作。經查,「遠洋漁船專案收購計畫」總經費編列9億5,070萬元,分3年辦理,112年度已編列2億3,666萬1千元,113年度續編第2年經費4億4,850萬元,較112年度增列2億1,183萬9千元。惟目前漁民響應程度不佳,農業部漁業署允宜研擬善策,促進船東參與相關計畫,提高辦理老舊及不符勞動國際公約	<p>(一) 本項決議業以113年3月19日農漁字第1131532471號函,向立法院提出書面報告在案。</p> <p>(二) 「遠洋漁船專案收購計畫」(下稱本計畫)於112年4月6日獲行政院核定,考量先期準備時程,約剩6個月執行,爰編列2億3,666萬1千元,規劃用於收購80艘漁船及搗毀7艘漁船,剩餘73艘漁船留待113年搗毀,113年度原編列4億4,850萬元,經立法院審議後法定預算數為3億9,936萬9千元,規劃用於搗毀</p>

農業部漁業署及所屬

立法院審議中央政府總預算案所提決議、附帶決議及注意事項辦理情形報告表

中華民國 113 年度

決 議 、 附 帶 決 議 及 注 意 事 項		辦 理 情 形
項 次	內 容	
	的漁船退場之數量。爰要求農業部漁業署於1個月內，提出書面改善規劃報告至立法院經濟委員會。	112 年已收購而尚未搗毀之 73 艘漁船，及 113 年預計收購並搗毀之 70 艘漁船。本計畫係屬於自願性參與性質，非強制性質，漁船買賣乃屬經營者自由意願，僅能在法規容許範圍內協助有意願之漁船經營者參與收購計畫。未來本署將加強宣導本計畫可免除經營者負擔龐大之漁船船體處理費用，以增加經營者參與誘因，期能促使更多有意願之經營者參與，以達漁業及產業永續經營之目的。
(十三)	113年度農業部漁業署及所屬預算案於「漁業管理－遠洋漁業管理」編列9億0,728萬6千元辦理「遠洋漁業永續發展－落實責任漁業消除非法漁撈計畫」，主要係透過執行「持續強化監控管制偵察作為」、「境外僱用船員人權保障及防杜人口販運」等管理作為，以提升漁船監控強度及保障境外僱用非我國籍船員之權益。惟據審計部111年度中央政府總決算審查報告指出「漁業署辦理遠洋漁業永續發展計畫，提升漁船監控強度及保障境外僱用非我國籍船員權益，惟未參考風險積分擇選檢查對象、逾兩成船員反映之疑似違規案件尚未結案、船員勞動權益保障仍有不足等，允宜研謀改善」，又近期電視劇「八尺門的辯護人」熱映，更掀起國人對於遠洋漁業、人權、勞動權益的討論，美國商務部海洋暨大氣總署112年9月初發布提交國會的雙年度報告，美方肯定台灣針對非法捕撈的漁業行為有改善，但仍涉及強迫勞動。漁工團體也質疑，政府對漁工人權的提升，多淪為表面工夫，沒有進展。審計部之報告更加確認我國外籍漁工權益保障尚未達到預期改善目標，我國為避免相關制裁雖積極努力訂定法規，惟法規執行後仍未達到原訂之預期目標，爰要求農業部漁業署偕同勞動部就如何保障外籍漁工勞動權及確保申訴管道暢通提出書面報告送立法院經濟委員會。	<p>(一) 本項決議業以 113 年 3 月 28 日農漁字第 1131552849 號函，向立法院提出書面報告在案。</p> <p>(二) 強化執法人力：本署增聘 60 名人力，並提供職前及不定期教育訓練，包括專家授課及防制人口販運教育；每月分析申訴案件，提升檢查員專業知識，加速案件處理。</p> <p>(三) 提高檢查頻率：制定統一檢查標準，製作多語言問卷並滾動檢討；每年檢查 50% 以上遠洋漁船，訪談船員時要求經營者迴避，邀請公民團體觀察。</p> <p>(四) 落實勞動條件：確保外籍船員受勞務契約保障，簽約前瞭解權益並錄音、錄影；製作宣導影片及小卡，張貼於漁船及宣導 1955 免費申訴專線。</p> <p>(五) 確保申訴管道暢通：勞動部設有 1955 申訴專線，提供五國語言之移工法令諮詢及申訴服務；本署建置「外籍船員互動服務平臺」網站，提供線上申訴，檢查時發放權益小卡，與公民團體合作受理申訴案件。</p>
(十四)	113年度農業部漁業署及所屬預算案於「漁業管理－遠洋漁業管理」編列預算9億0,728萬6千元辦	(一) 本項決議業以 113 年 4 月 12 日農漁字第 1131533174 號函，向立法院提出書面報

農業部漁業署及所屬

立法院審議中央政府總預算案所提決議、附帶決議及注意事項辦理情形報告表

中華民國 113 年度

決 議 、 附 帶 決 議 及 注 意 事 項	辦 理 情 形
項 次	內 容
	<p>理「遠洋漁業永續發展－落實責任漁業消除非法漁撈計畫」，其中編列4億4,850萬元委託縣（市）政府辦理遠洋漁船收購處理工作，惟近期新聞報導因收購價格仍低於坊間行情，所以有部分漁民卻步，又有報載南方澳漁港內，大大小小多達30餘艘，很多早已破爛不堪仍霸占港區，尤其在南方澳的第一漁港和第二漁港碼頭邊，嚴重影響到當地漁民生活與安全，一旦發生火災等意外後果不堪設想，顯然漁業署訂定該項計畫時並未考量相關經濟因素，導致有部分漁民不願參與，任由老舊廢棄漁船占據漁港，不利台灣漁業發展，爰要求農業部漁業署就如何強化漁民參與漁船收購擬具書面改善報告送立法院經濟委員會。</p>
(十五)	<p>113年度農業部漁業署及所屬預算案分別編列「漁業管理－養殖漁業管理」4億1,786萬9千元、「漁業發展－建構農產品冷鏈物流及品質確保示範體系」11億0,992萬7千元及「漁業發展－養殖漁業振興計畫」4億7,460萬元，以落實行政院113年施政方針之「建構海水統籌供應系統，冷鏈智慧化帶動養殖漁業產業鏈升級」。我國養殖漁業產量自108年起即呈現減少趨勢，且水產品外銷量未見穩定增長，石斑魚及吳郭魚近年並受疫情、中國暫停輸入等影響，致出口衰退。綜此，養殖漁業之重要性與日俱增，理應檢討強化各項養殖漁業發展計畫之執行進度控管，並加強水產品內外銷市場之拓展，以落實行政院之施政方針。爰要求農業部漁業署向立法院經濟委員會提出書面檢討報告。</p>
	<p>告在案。</p> <p>(二) 「遠洋漁船專案收購計畫」(下稱本計畫)收購價之訂定係基於收購標的已經營多年，爰以每噸 6 萬元進行收購，且考慮收購後船體由政府處理，故實際上政府用於收購與搗毀處理該等漁船每噸將高達 10 餘萬元；另政府收購金額將會影響有意建造新船業者購買汰建資格之市場價格，考量政府財政負擔以及避免墊高市場行情等因素，收購價款尚屬合宜，不宜提高。本計畫係屬於自願性參與性質，非強制性質，漁船買賣乃屬經營者自由意願，僅能在法規容許範圍內協助有意願之漁船經營者參與收購計畫。未來農業部將加強宣導本計畫可免除經營者負擔龐大之漁船船體處理費用，以增加經營者參與誘因，期能促使更多有意願之經營者參與，以達漁業及產業永續經營之目的。</p> <p>(一) 本項決議業以 113 年 3 月 28 日農漁字第 1131544935 號函，向立法院提出書面報告在案。</p> <p>(二) 本署利用科技軟體輔助判斷市場發展趨勢，並參酌各方所提意見，盤整檢討目前養殖漁業各項推動措施。藉由相關中長程計畫，推動前端建設、中端輔導及後端冷鏈物流等精進方案，在改善養殖生產環境強健產業體質時，亦建立完善溯源管理及追蹤機制，建構完善「穩定供貨」及「品質確保」之供應體系，提升我國水產品品質，提高與國外商品區隔性，促進產業升級，強化國際競爭力，拓展遠距海外市場。</p> <p>(三) 在全球化及自由經濟貿易市場下，多元通路市場拓銷是必然之趨勢，短期大量開拓新興市場確有其難度，為避免長期仰賴單一市場分散市場風險，將持續輔</p>

農業部漁業署及所屬

立法院審議中央政府總預算案所提決議、附帶決議及注意事項辦理情形報告表

中華民國 113 年度

決 議 、 附 帶 決 議 及 注 意 事 項		辦 理 情 形
項 次	內 容	
		導業者強化生產管理，提高品質及競爭力、精進加工技術開發多元產品，透過結合政府與民間資源共同穩定產銷，保障漁民權益。
(十六)	113年度農業部漁業署及所屬預算案於「漁業發展—前鎮漁港建設專案中長程計畫(110-113年)」編列最後1年經費27億1,930萬元，該計畫於111年11月經行政院核定修正總經費調增21.37億元至81.37億元(含民間參與)，其中農業部公務預算之計畫總經費由55.60億元提高為76.28億元。鑑於審計部的審核報告，「高市府對前鎮漁港再造的規劃設計及監造」並不夠周延，要檢討改進其中「海洋局」辦理高雄市漁民服務中心及漁會大樓外觀修繕等工程，惟規劃設計及監造尚欠周延，要檢討改進。另外「水利局」前鎮漁港兩污水下水道系統，場域內部分污染源事業用戶未配合接管，而且水污染防治許可證未獲核發，要檢討改進。爰要求農業部漁業署向立法院經濟委員會提出書面檢討報告。	(一)本項決議業以113年3月19日農漁字第1131562716號函，向立法院提出書面報告在案。 (二)前鎮漁港兩污水下水道系統、高雄市漁民服務中心及漁會大樓外觀修繕等工程執行，業由各執行單位依權責辦理及依審計部審核報告檢討改進，且皆已完工並開放民眾使用及投入運作中。為完善前鎮漁港整體環境及服務功能，永續產業及提升競爭力，農業部將持續與高雄市政府合作推動前鎮漁港建設及營運。
(十七)	113年度農業部漁業署及所屬預算案於「漁業發展—前鎮漁港建設專案中長程計畫」第4年編列27億1,930萬元，以更新漁港老舊設施，改善作業環境，促進漁業永續經營。惟因原物料上漲以及缺工問題，整體計畫進度延遲，為達預期之效益，漁業署辦理總經費從55.60億元提高至76.28億元，然而截至112年9月底，預算執行率為68.03%，應加強工程執行量能，並按原規劃期程推動。爰要求農業部漁業署向立法院經濟委員會提出書面檢討報告。	(一)本項決議業以113年3月19日農漁字第1131562715號函，向立法院提出書面報告在案。 (二)已完工：多功能船員服務中心工程、下水道建設工程、景觀及休憩環境營造工程、漁業作業碼頭項下之「前鎮漁港深水碼頭整建工程(魚市場及中碼頭段)」、「旗津漁港深水碼頭整建工程(旗津段)」。 (三)預計113年完工：「前鎮漁港深水碼頭整建工程(南碼頭第一標)」、「旗津漁港深水碼頭整建工程(大汕頭段)」及「旗津漁港深水碼頭泊地浚挖工程」。 (四)預計114年完工：多功能水產品運銷中心工程、「前鎮漁港深水碼頭整建工程(南碼頭第二標)」、「前鎮漁港深水碼頭泊區疏浚工程」及「前鎮漁港既有魚市場整建改善工程」。

農業部漁業署及所屬

立法院審議中央政府總預算案所提決議、附帶決議及注意事項辦理情形報告表

中華民國 113 年度

決 議 、 附 帶 決 議 及 注 意 事 項		辦 理 情 形
項 次	內 容	
		(五) 部分工程因配合工項介面協調整合、工程進場順序安排，須至 114 年始能完成，農業部業以 113 年 6 月 19 日農漁字第 1131564008 號函，向行政院申請修正「前鎮漁港專案中長程計畫」期程至 114 年，經行政院 113 年 8 月 13 日院臺農字第 1131020476 號函同意修正。另本署亦督促執行單位積極趕工進，後續將廣續按月召開會議管控進度，及整合協商參與建設計畫之各機關意見，以持續加強推動各項工作執行。
(十八)	113 年度農業部漁業署及所屬預算案於「漁業發展－建構農產品冷鏈物流及品質確保示範體系」第 4 年編列 11 億 0,992 萬 7 千元，改善冷鏈設施來提升漁貨衛生安全及產銷調節體系完整性。惟我國水產出口受兩岸局勢影響甚鉅，其中石斑魚 108 至 111 年出口量從 1 萬 4,057 公噸下滑至 6,038 公噸，顯見拓展多元外銷成效有待商榷，應持續精進外銷策略，以穩定國內養殖漁業發展。爰要求農業部漁業署向立法院經濟委員會提出書面檢討報告。	<p>(一) 本項決議業以 113 年 4 月 1 日農漁字第 1131544833 號函，向立法院提出書面報告在案。</p> <p>(二) 鑒於中國與我國運輸距離短、飲食文化類似、語言共通，及透過 ECFA 對我國部分農產品實施關稅優惠等條件，致過去我國部分農產品貿易有集中在中國市場情形。然而我國水產出口受兩岸局勢影響甚鉅，111 年石斑魚出口量降至 6,038 公噸。本署為持續拓展我國漁產品外銷，採取延養低利貸款、獎勵加工凍儲、強化國外行銷、擴大國內行銷及班班吃石斑等產銷調節措施，其中國外行銷部分，配合農業部外銷策略，配合農業部「生鮮搶高端、加工創價值」、「對接海外大型通路，開發新商品」、「跨域合作，提升臺灣農產曝光機會」等外銷策略，拓銷我國石斑魚產品新興市場，包括馬來西亞、韓國、以色列、關島及菲律賓等 5 國，另香港、美國、紐西蘭、新加坡、日本及澳洲等國銷量增加，目前石斑魚產地價格平穩。</p>
(十九)	113 年度農業部漁業署及所屬預算案於「漁業發展－養殖漁業振興計畫」第 4 年編列 4 億 7,460 萬元，以強化養殖基礎建設，降低養殖區淹水及疾病傳播問題，以完善養殖漁業發展之環境。然從	<p>(一) 本項決議業以 113 年 3 月 27 日農漁字第 1131544918 號函，向立法院提出書面報告在案。</p> <p>(二) 在確保糧食安全無虞下，輔導產業轉</p>

農業部漁業署及所屬

立法院審議中央政府總預算案所提決議、附帶決議及注意事項辦理情形報告表

中華民國 113 年度

決 議 、 附 帶 決 議 及 注 意 事 項	辦 理 情 形
項 次	內 容
	<p>107至111年，我國產值漁業產量從28.44萬公噸下降至26.43萬公噸，產值則由370.74億元下降至335.44億元，且111年養殖漁業面積為4萬1,133公頃，較前3年減少7.29%。爰要求農業部漁業署向立法院經濟委員會針對養殖漁業提振方案改善措施提出書面報告。</p>
(二十)	<p>有鑑於農業部漁業署為提升漁港整體環境品質，推動漁港成為全民體驗漁業文化及迎向海洋之特色場域，爰賡續將於113年度辦理金鑑漁港評鑑。然而考量外界難就行政院農業委員會升格後，是否於113年度推動之行政力道再有強化而清楚明白，復以在觀光復甦之際善用與觀光中央業務主管機關之串聯，行銷諸如淡水第二漁港（漁人碼頭）等曾獲最高三星金鑑漁港認證殊榮之規劃，迄今亦未盡詳實。爰此，請農業部漁業署於3個月內向立法院經濟委員會提交書面報告。</p>
	<p>型，未來政策將不以提升單位面積最大產量為主，改輔導產業生產穩定、安全、高品質具競爭力之水產品，並強化整建產業公共建設，改善措施說明如下：</p> <ol style="list-style-type: none"> 1. 提高魚塭聚落整合：逐步增加養殖生產區數量，引導產業適地適養，預計增至 60 處，提升魚塭聚落整合率 45%。 2. 強化基礎設施： <ol style="list-style-type: none"> (1) 推動公共設施興(整)建工程，預計 114-117 年完成 120 處，受益面積達 1,200 公頃。 (2) 興(整)建統籌供水設施，預計 114-117 年興(整)建 4 處，受益面積達 400 公頃。 3. 推動養殖漁業結合綠能設施：秉持「養殖為本、綠能加值」政策宗旨，透由光電產業引進資金及技術，帶動產業轉型，並建立溝通平臺凝具區域共識及輔導地方政府落實現地查核作業。 4. 完善養殖廢棄物管理機制：持續鼓勵漁民使用改良性浮具，並完善浮具及蚵棚回收去化機制，預估處理回收、去化及再利用 2 萬 4,000 公噸。
	<p>(一) 本項決議業以 113 年 3 月 20 日農漁字第 1131563090 號函，向立法院提出書面報告在案。</p> <p>(二) 本署自 108 年起辦理「金鑑漁港」評鑑，以漁港維護管理優於建設的觀念，並配合「向海致敬」政策補助地方政府設置「漁船廢棄物暫置區」及結合當地漁會辦理廢棄物清理，期透過評鑑激發地方政府、漁民團體積極投入漁港區衛生清潔維護，提供國人走入漁港瞭解漁業生產及親近海洋的良好環境。金鑑漁港計畫目的為帶動地方政府、漁民團體投入漁港區衛生清潔維護、環境美觀，喚起國人對漁港環境重視，在國人至漁港旅遊時，有乾淨、整潔之環境；因淡水漁</p>

農業部漁業署及所屬

立法院審議中央政府總預算案所提決議、附帶決議及注意事項辦理情形報告表

中華民國 113 年度

決 議 、 附 帶 決 議 及 注 意 事 項		辦 理 情 形
項 次	內 容	
		<p>港屬第二類漁港，其主管機關為新北市政府，建議新北市政府可偕同交通部(觀光主管機關)共同行銷推廣淡水第二漁港，以提升知名度、吸引遊客、增加銷售等。另倘淡水第二漁港有漁港基本設施建設相關需求，本署將持續協助新北市政府推動漁港環境改善。</p>

本頁空白

**農業部漁業署及所屬
公務船舶明細表**

中華民國114年度

單位：新臺幣千元

船舶編號	交船日期	噸數	油料費			養護費	其他	備註
			數量(公升)	單價(元)	金額			
漁訓3號	114年9月	2,200	151,350	27.000	4,086	2,186	3,994	
漁建3號	114年4月	490	129,420	27.000	3,494	1,870	3,416	
合計			280,770		7,580	4,056	7,410	

說明：

- 1.油料費包含預計辦理執行臺日漁業協議海域巡護任務預估100,000公升。
- 2.養護費欄位填報資料包含：歲修、零配件、耗材、汽柴油以外油品(例如：機油、黃油、冷凍油)。
- 3.其他欄位填報資料包含：船體險、檢驗費、船舶水電瓦斯費、船舶數據通訊費及船員工作制服等。

本頁空白

肆、附 錄

附錄一、
農業部漁業署

農業部漁業署

目 次

中華民國 114 年度

頁 次

一、	歲出計畫提要及分支計畫概況表·····	211-240
二、	各項費用彙計表·····	241-244
三、	人事費彙計表·····	245-245
四、	預算員額明細表·····	246-247
五、	公務車輛明細表·····	249-249

農業部漁業署

歲出計畫提要及分支計畫概況表

經資門併計

中華民國114年度

單位：新臺幣千元

工作計畫名稱及編號	5251201200 漁業科技研究發展	預算金額	143,568
計畫內容：		預期成果：	
1. 電子觀察員技術發展計畫。 2. 漁電共生示範養殖場之經營管理及查核指引研究。 3. 我國新興大宗魚種配方飼料之國家標準研究。 4. 養殖生產區供水水質特性監測及主要養殖物種應變方式之研究。 5. 水生動物福利科學參數研究及產業轉型評估。 6. 遠洋漁業漁場解析及經濟物種資源評估。 7. 建立重要海洋經濟性魚類漁場變動預測模式。 8. 遠洋觀察員漁業資料分析及檢核研究。 9. 水產品多元利用開發研究。 10. 以科學方法辨識水產品之產地來源研究。 11. 水產品品質提升改善及加工機械試用性評估。 12. 水產加工流程優化及環保包材低溫運輸之研發運用。 13. 參與國際漁業組織科學合作研究。 14. 海域輻射安全重點洄游魚類取樣作業計畫。 15. 臺灣沿近海及遠洋漁業受損影響評估計畫。 16. 建立臺灣漁業相關水產品碳足跡。 17. 節能減碳之漁船設備開發與應用。 18. 因應氣候變遷養殖漁產業大宗養殖漁業物種調適策略研擬。 19. 海洋碳匯測量技術研究。 20. 海洋碳匯係數及活動數據資料庫研究。 21. 建置漁業電臺通訊系統，辦理電臺通訊數位化傳遞整合相關業務。 22. 非生物質漁業網具再利用前處理技術先期研究。		1. 開發電子觀察員系統，進行實測驗證效能，加速成果產出專利及商品化，彰顯我國打擊IUU漁獲之國際形象。 2. 藉由建立漁電共生養殖場之經營管理及查核指引，達到了不影響我國養殖漁業，並附加綠能加值之效益。 3. 為強化國人食品安全，進行養殖漁業飼料之配方研究，提供國家訂定飼料標準參考。 4. 蒐集養殖生產區相關環境因子數據，並針對主要魚種研擬因應措施，提供養殖漁民作業調適參考。 5. 瞭解歐美水生動物福利中之人道屠宰相關操作建議對於我國產業之適應性差異，以及我國產業操作具體可行之調整或優化策略，同時建立以石斑與鱸魚為優先施行人道屠宰之作業參考。 6. 建立我國捕獲鮪、旗、鯊類及其他重要漁獲物種之資源調查與評估資料庫，提供國際資源科學會議討論所需之科學依據，除強化我國資源養護形象及參與國際漁業組織之地位，亦做為提供漁政單位後續政策擬定之參考。 7. 完成我國沿近海漁業資源評估及主要漁獲魚種之分布特性，提出漁業生物資源合理開發利用之建議，做為漁業生產和資源預警管理之科學依據；分析臺灣沿近海漁業及主要漁獲魚種之漁獲量，提升漁獲統計資料之正確性；透過大數據分析航程紀錄器(VDR)與漁船漁獲、漁場等資料，掌握漁業實際動態資訊，做為後續漁業管理之參考依據。 8. 藉由視覺化資料加速檢核我國派駐於遠洋漁船之觀察員填報資料，確保後端提供科學研究所使用之資料品質，並藉由檢核經驗規劃觀察員回訓課程，提升海上觀測紀錄表填寫品質。 9. 以大宗水產品為主原料開發水產加工食品，以提升國人水產品需求量與消費量。 10. 建立國產烏魚子及黑盤鮑等魚貨產地判別辨識技術，避免進口魚產製品混充國產貨，確保產地真偽及建立市場區隔，保障國內消費者及養殖漁民權益。 11. 藉由瞭解市場水產品需求評估導入水產加工設備可行性，引導帶動國內加工出口業者開拓潛在市場，提升國人年食魚量及外銷量。 12. 建立環保包材低溫運輸應用基礎，降低產品耗損率。可成功進行低溫運輸試點，降低產品耗損率。 13. 參與國際漁業組織相關科學會議，發表研究報告或共同合作分析，建立溝通管道與善盡國際責任，除提升我國於各組織之能見度，亦可掌握會議情形與後續因應，俾提供管理單位在國際組織擬訂管理決策時，爭取我國權益。 14. 針對我國經濟魚種及洄游魚種，進行定期採樣，並送核研所進行生物氣檢測分析，以確認臺灣周遭漁場之魚類體內是否受到含氬處理水排放之影響。 15. 針對氬水排放事件可能造成之「漁業風評傷害」影響，建立排放前之背景基線數據庫，以確認臺灣周遭漁場之魚類體內是否受到含氬處理水排放之影響，保障我國漁業之風評及民眾安全。 16. 建立海洋及養殖漁業碳排係數，以掌握漁業碳排狀況，做為未來規劃節能技術開發參考依據。 17. 發展小型漁船節能技術，整合燃油引擎及馬達之油電混合動力系統，可在航行時使用馬達電池動力有效減少燃料使用及二氧化碳排放。 18. 完成臺灣漁業政府部門與產業之境內漁業生產具體氣候變遷調適行動策略與調適路徑，供政策調適之參考，強化漁業部門的經濟恢復力與產業韌性。	

農業部漁業署
歲出計畫提要及分支計畫概況表

經資門併計

中華民國114年度

單位：新臺幣千元

工作計畫名稱及編號	5251201200 漁業科技研究發展	預算金額	143,568
-----------	---------------------	------	---------

- 19.精進海洋碳匯測量技術，以掌握臺灣海洋碳匯狀況，做為淨零排放政策規劃參考依據。
- 20.建立我國海洋(含濕地)碳匯係數及活動數據資料庫，做為淨零排放政策擬定之參考依據。
- 21.建置漁業電臺通訊系統，提升為具數位化傳遞整合系統，提升海上無線電通訊品質，對潛在遇險漁船提出無線電預警，預期可提升搜救效率，增加人員及船舶獲救機會。
- 22.盤點非生物質資源回收再利用流程，導入各階段循環處理技術，以妥善收集、再生及降低回收處理成本，以提高產業循環利用效益。

分支計畫及用途別科目	金額	承辦單位	說明
01 漁業生產及管理自動化	5,145	企劃組	本分支計畫辦理內容如下：
4000 獎補助費	5,145		1.電子觀察員技術發展計畫。
4030 對特種基金之補助	5,145		2.獎補助費5,145千元，係補助大專院校辦理。
02 提升養殖漁業生產與管理技術研究	12,686	企劃組	本分支計畫辦理內容如下：
4000 獎補助費	12,686		1.漁電共生示範養殖場之經營管理及查核指引研究。
4030 對特種基金之補助	12,686		2.我國新興大宗魚種配方飼料之國家標準研究。
			3.養殖生產區供水水質特性監測及主要養殖物種應變方式之研究。
			4.水生動物福利科學參數研究及產業轉型評估。
			5.獎補助費12,686千元，係補助大專院校辦理。
03 加強海洋漁業資源合理利用及管理	36,256	企劃組	本分支計畫辦理內容如下：
2000 業務費	5,309		1.遠洋漁業漁場解析及經濟物種資源評估。
2003 教育訓練費	409		2.建立重要海洋經濟性魚類漁場變動預測模式。
2036 按日按件計資酬金	1,000		3.遠洋觀察員漁業資料分析及檢核研究。
2039 委辦費	3,500		4.業務費5,309千元，包括：
2054 一般事務費	200		(1)國際漁業管理及政策擬定規劃研究之教育訓練費409千元。
2072 國內旅費	200		(2)邀請專家學者協助科技計畫審查及成果報告評審之出席費等1,000千元。
4000 獎補助費	30,947		(3)委託辦理漁業科技研發成果管理與運用服務等3,500千元。
4030 對特種基金之補助	27,969		(4)相關資料之印製、裝訂，辦理科技計畫實地查核等200千元。
4040 對國內團體之捐助	2,978		(5)國內旅費200千元。
			5.獎補助費30,947千元，係補助大專院校、民間團體或其他學術研究單位辦理。
04 水產加工及品質安全檢測	24,482	企劃組	本分支計畫辦理內容如下：
4000 獎補助費	24,482		1.水產品多元利用開發研究。
4030 對特種基金之補助	24,482		2.以科學方法辨識水產品之產地來源研究。
			3.水產品品質提升改善及加工機械試用性評估。
			4.水產加工流程優化及環保包材低溫運輸之研發運用。

農業部漁業署
歲出計畫提要及分支計畫概況表

經資門併計

中華民國114年度

單位：新臺幣千元

工作計畫名稱及編號		預算金額	
5251201200 漁業科技研究發展		143,568	
分支計畫及用途別科目	金額	承辦單位	說明
05 國際漁業科技合作	1,250		5.獎補助費24,482千元，係補助大專院校辦理。
4000 獎補助費	1,250		本分支計畫辦理內容如下：
4040 對國內團體之捐助	1,250		1.參與國際漁業組織科學合作研究。
			2.獎補助費1,250千元，係補助民間團體或其他學術研究單位辦理。
06 水產品放射性物質安全評估	12,451	企劃組	本分支計畫辦理內容如下：
4000 獎補助費	12,451		1.海域輻射安全重點洄游魚類取樣作業計畫。
4030 對特種基金之補助	6,552		2.臺灣沿海及遠洋漁業受損影響評估計畫。
4040 對國內團體之捐助	5,899		3.獎補助費12,451千元，係補助大專院校、民間團體或其他學術研究單位辦理。
07 氣候變遷調適策略	47,298	企劃組	本分支計畫辦理內容如下：
2000 業務費	391		1.建立臺灣漁業相關水產品碳足跡。
2078 國外旅費	391		2.節能減碳之漁船設備開發與應用。
4000 獎補助費	46,907		3.因應氣候變遷養殖漁產業大宗養殖漁業物種調適策略研擬。
4030 對特種基金之補助	46,907		4.海洋碳匯測量技術研究。
			5.海洋碳匯係數及活動數據資料庫研究。
			6.國外旅費391千元，係參加聯合國氣候變化綱要公約締約方大會相關事宜。
			7.獎補助費46,907千元，係補助大專院校辦理。
08 AI智慧搜救	2,000	企劃組	本分支計畫辦理內容如下：
2000 業務費	2,000		1.建置漁業電臺通訊系統，辦理電臺通訊數位化傳遞整合相關業務。
2039 委辦費	2,000		2.業務費2,000千元，係委託辦理漁業電臺通訊系統整合規劃與建置。
09 循環永續	2,000	企劃組	本分支計畫辦理內容如下：
4000 獎補助費	2,000		1.非生物質漁業網具再利用前處理技術先期研究。
4030 對特種基金之補助	2,000		2.獎補助費2,000千元，係補助大專院校辦理。

農業部漁業署

歲出計畫提要及分支計畫概況表

經費門併計

中華民國114年度

單位：新臺幣千元

工作計畫名稱及編號	5651200100 一般行政	預算金額	422,139
-----------	-----------------	------	---------

計畫內容：
支應本署人員維持及各項事務費用、稅金、油料、保險、租金、修繕及養護等所需經費。

預期成果：
基本行政工作維持，提高行政效率。

分支計畫及用途別科目	金額	承辦單位	說明
01 人員維持	365,391	秘書室等單位	本分支計畫包括職員200人，技工4人，駕駛3人，工友3人，聘用人員52人，約僱人員35人，共計297人，計需人事費365,391千元，其中：
1000 人事費	365,391		
1015 法定編制人員待遇	171,991		1.依據行政院113年7月30日院臺農字第1131015712號函核定之「遠洋漁業永續發展-落實責任漁業消除非法漁撈計畫(114-117年)」，計畫總經費2,555,725千元，執行期間114至117年，本年度編列第1年經費465,442千元，未來年度經費需求數2,090,283千元，本科目編列7,956千元，預計進用聘用人員9人辦理相關業務。
1020 約聘僱人員待遇	63,190		2.依據行政院111年5月20日院臺農字第1110014588號函及112年7月25日院臺權字第1121030529號函核定之「漁業與人權行動計畫」辦理，計畫總經費1,080,578千元，中央負擔971,520千元，執行期間111至114年，以前年度已編列538,674千元，本年度續編最後1年經費432,846千元，本科目編列31,883千元，預計進用聘用人員40人辦理相關業務。
1025 技工及工友待遇	4,559		3.職員俸給、專業加給，計171,991千元。
1030 獎金	47,857		4.約聘僱人員薪給，計63,190千元。
1035 其他給與	4,977		5.工友、技工及駕駛之餉給，計4,559千元。
1040 加班費	16,806		6.考績獎金、年終工作獎金等，計47,857千元。
1045 退休退職給付	8,581		7.休假補助4,656千元、駐外人員房屋及眷屬補助等321千元，合共4,977千元。
1050 退休離職儲金	23,620		8.超時加班費及未休假加班費，計16,806千元。
1055 保險	23,810		9.約聘僱人員、工友、技工及駕駛退職補償金，計8,581千元。
02 基本行政工作維持	56,748	秘書室等單位	10.職員退撫金、約聘僱人員離職儲金及技工工友退休準備金等，計23,620千元。
2000 業務費	55,382		11.員工公保、勞保及健保等保險費補助，計23,810千元。
2003 教育訓練費	60		本分支計畫係行政單位辦理業務所需經費，其內容如下：
2006 水電費	6,970		1.業務費55,382千元。
2009 通訊費	4,500		(1)員工教育訓練費60千元。
2018 資訊服務費	100		(2)水電費6,970千元。
2021 其他業務租金	1,050		(3)辦公室電話、數據交換、網路通訊及文件寄送郵資等費用4,500千元。

農業部漁業署
歲出計畫提要及分支計畫概況表

經資門併計

中華民國114年度

單位：新臺幣千元

工作計畫名稱及編號	5651200100 一般行政	預算金額	422,139
分支計畫及用途別科目	金額	承辦單位	說明
2024 稅捐及規費	22,286		(4)財產管理系統等維護費用100千元。
2027 保險費	100		(5)影印機租金、租賃辦公場所AED等費用1,050千元。
2033 約用人員酬金	2,155		(6)經管國有房地之房屋稅及地價稅等相關稅金22,112千元，公務車輛燃料使用費59千元、牌照稅104千元及申請公務相關謄本規費等11千元，合共22,286千元。
2036 按日按件計資酬金	15		(7)公務車輛保險費43千元，辦公廳舍保險費57千元，合共100千元。
2051 物品	1,169		(8)僱用約用人員4名，協助處理資料分析製作報表、公文收發及登記等工作經費2,155千元。
2054 一般事務費	13,105		(9)辦理滅火、通報、避難、全民國防教育及政府採購法等各項講習訓練之講座鐘點15千元。
2063 房屋建築養護費	1,328		(10)購置辦公用品、檔案保存用品、文具紙張、報章雜誌、清潔衛生用品、電腦及周邊設備等相關耗材及非耗材643千元，公務車輛油料費526千元，合共1,169千元。
2066 車輛及辦公器具養護費	745		(11)文康活動費1,158千元，員工協助方案相關經費30千元，辦理公文文書處理、檔案管理及辦公廳舍保全、清潔、公共區域管理及公務車駕駛等工作10,692千元，辦理舊公文掃描影像檔案轉入現行「雲端版文書檔案管理資訊系統」1,000千元，辦理媒體政策及業務宣導相關經費225千元，合共13,105千元。
2069 設施及機械設備養護費	1,021		(12)辦公廳舍、其他公用房舍及權管古蹟建物整修維護等費用1,328千元。
2072 國內旅費	500		(13)公務車輛養護費444千元，辦公器具養護費301千元，合共745千元。
2081 運費	50		(14)辦公廳舍空調、發電機、電梯、消防及會議室視訊等設備維護費1,021千元。
2084 短程車資	10		(15)國內旅費500千元。
2093 特別費	218		(16)公務運送物料等費用50千元。
3000 設備及投資	1,150		(17)短程洽公車資10千元。
3035 雜項設備費	1,150		(18)特別費218千元。
4000 獎補助費	216		2.設備及投資1,150千元，係購置各項事務設備等。
4085 獎勵及慰問	216		3.獎補助費216千元，係退休退職人員三節慰問金。

農業部漁業署 歲出計畫提要及分支計畫概況表

經資門併計

中華民國114年度

單位：新臺幣千元

工作計畫名稱及編號	5651202000 漁業管理	預算金額	5,893,239
計畫內容：		預期成果：	
1.綜理本署年度施政計畫、漁業產銷與發展、漁業經濟與漁產品國際貿易政策、漁業資訊電子化及落實漁港管理。 2.加強漁船員管理及維護漁業作業秩序，規劃推動沿近海漁業資源保育；辦理漁船航程紀錄器維護及汰換；辦理馬祖海域受違法抽砂影響專案調查及監測。 3.促進遠洋漁船遵守國際規範，永續經營遠洋漁業產業；持續參與國際組織，維護遠洋漁船權益；提升資源研究品質，提高我國國際漁業領導地位；辦理收購遠洋鮪延繩釣漁船相關事宜(含漁船船體搗毀及廢棄物清運)。 4.落實勞動條件、強化生活條件與社會保障、強化仲介管理、監測管理機制能量、加強權宜船管理、建立深化國際合作及宣導共善夥伴關係。 5.即時掌握魚價變動資料、分析重要魚種之行情趨勢，並蒐集與瞭解魚價波動原因，與建置全國性漁產品產銷行情資訊即時系統；輔導漁民(業)團體事業發展，健全漁業推廣體制；確保漁船和漁民作業安全，營造優質作業環境；建立我國漁產品優質形象，擴大我國漁產品國內外市場；落實水產飼料管理工作，確保養殖水產品衛生安全；落實漁民福利救助，辦理漁船與漁民之海上作業保險、海難救助及慰問。強化養殖產業基礎資料調查，精準掌握我國養殖生產現況，落實總量控管與生產調節，引導產業依據市場需求轉型為計畫性生產模式。強化養殖場衛生安全與疫病監控，提升水產品品質，增強國際通路供貨能力，落實水產品源頭安全管理，確保國產水產品品質。 6.為提升漁船幹部船員專業能力，辦理各級幹部訓練班，提供符合國際公約要求之課程，辦理一般船員基本安全訓練及漁船幹部訓練；並辦理本署巡護船及訓練船之營運管理。 7.辦理獎勵休漁計畫，鼓勵漁民自願性休漁，降低漁獲努力量之投入，以養護漁業資源，促進永續漁業發展。 8.辦理漁業動力用油優惠油價補貼。		1.辦理計畫管考工作，掌握本署計畫執行情形及進度，提升計畫實施效率；綜理全署軟硬體設備，強化網路效能及安全，整合全署資訊應用系統，充實漁業資訊網內容，強化漁會共用軟體與漁業管理效能，縮短城鄉數位落差，並加強統計調查資料正確性，提高產業競爭力；提升前鎮等9處第一類漁港經營管理績效，維繫漁港機能。 2.推動沿近海漁業資源保育區、環境敏感區等之保育宣導及自主管理機制；推動娛樂漁業漁船經營管理及航行安全，並加強休閒服務品質及確保消費者安全。 3.研析國際漁業規範，以供參與國際組織參考；參加多場次國際漁業組織會議，維護遠洋作業權益；舉行雙邊漁業會談，推動國際漁業合作管理；拓展國內大宗魚貨市場，減少依賴國外市場壓力，達到產銷調節效果；加強國內外漁業基地業務，確實掌控漁船動態及外來船員資料，繼續輔導漁船措施以維產業永續經營。 4.每年參與10個以上國際漁業管理組織，維持我國參與權利。藉由參與機會研商漁獲配額分配及管理措施等議題，維持漁獲配額分配與我國船隊相稱。 5.打擊非法漁業行為，使我國漁船每年被國際漁業管理組織列入非法、未報告及未受規範(IUU)漁船名單船數不超過5艘；落實公海登臨及港口檢查，每年抽檢船數達5%，以降低漁船違規事件發生；因應國際趨勢監控漁船船位，對公海作業漁船船位掌握達95%以上；因應各區域性漁業管理組織(RFMOs)對觀察員涵蓋率之要求，針對遠洋漁船派遣觀察員之涵蓋率達5%以上。 6.有效落實薪資給付，解決或減少債務束縛問題；確立出勤紀錄記載，避免工時過長爭議；新建漁船符合ILO-C188標準接軌國際；確保漁船外籍船員於海上、陸上均有適當生活照護；提升境內僱用外籍船員勞工保險投保率；強化仲介管理，降低外籍船員行蹤不明比例；公開外籍船員權益資訊，船員申訴管道更多元化，促進保障其工作權益；提高遠洋漁船經營者企業社會責任意識，勞資更和諧。 7.掌握全球漁產品產銷資訊概況，促進供需均衡，穩定漁產品市場價格；健全水產品安全管理體制，建立與落實衛生管理；促進漁業升級，提升養殖產業競爭力；保障漁民人身及財產安全，維護及照顧漁民基本需求，輔導漁民(業)團體健全管理。完善整體產業鏈供應情資，以全面性進行產業結構調整布局。建立優良種苗生產體系，降低後端養殖戶承接風險，提升我國水產種苗外銷質與量。動態分析與預測產地與市場供需狀況，適時啟動產銷調節措施，將產銷失衡發生率降至最低。強化產地標示輔導作業，建立優良國產品牌價值，穩定國產水產品生產供應量。擴大辦理登錄場制度，標準化養殖生產模式，達到安全溯源、環境友善等目的為加入CPTPP做好準備，拓展多元市場通路。 8.培育漁船漁航、輪機、電信等各級幹部船員及普通船員，提高船員專業能力，以確保漁船(民)海上作業安全。 9.預計輔導約10,000艘漁船(筏)參與休漁計畫，每船(筏)自願性休漁120天，計減少約1,200,000船-天之漁獲努力量。 10.實施漁業動力用油優惠油價政策，核實核算優惠用油量，減少漁船主購油資金負擔。	

農業部漁業署 歲出計畫提要及分支計畫概況表

經資門併計

中華民國114年度

單位：新臺幣千元

工作計畫名稱及編號		預算金額	
5651202000 漁業管理		5,893,239	
分支計畫及用途別科目	金額	承辦單位	說明
01 企劃管理	131,352	企劃組、漁業建設	本分支計畫辦理項目及內容如下：
2000 業務費	72,598	組、漁業人力組	1.研擬規劃本署年度施政計畫，並審核地方政府漁業部門之年度施政計畫。
2003 教育訓練費	10		2.研擬漁業產銷與發展計畫，辦理本署各項補助及委辦計畫審查、追蹤考核、績效評估，並實地查證重要計畫之成效。
2006 水電費	1,789		3.辦理第一類漁港營運管理工作。
2009 通訊費	689		4.賡續強化本署區域網路及網際網路效率。
2018 資訊服務費	10,427		5.整合電子化公文管理及內部資訊線上簽核系統，強化漁業管理資訊系統連線安全及身分鑑別機制，建立電子化政府之資訊應用系統。
2021 其他業務租金	1,843		6.加強漁業行政及相關人員知識社群、漁業資料倉儲及知識文件資源分享，建構資通安全機制，提升服務效能。
2036 按日按件計資酬金	224		7.辦理老舊網路設備更新計畫。
2039 委辦費	54,411		8.辦理遠洋漁業經濟調查計畫。
2045 國內組織會費	10		9.辦理漁業統計調查精進計畫、養殖漁業經濟調查計畫。
2051 物品	418		10.漁民之海上作業保險、海難救助及慰問。
2054 一般事務費	1,310		11.漁業勞工住宅貸款利息差額補貼。
2072 國內旅費	1,467		12.業務費72,598千元，包括：
3000 設備及投資	1,332		(1)教育訓練費10千元。
3030 資訊軟硬體設備費	1,218		(2)水電費1,789千元(含漁港港區公路路燈用電優惠1,704千元)。
3035 雜項設備費	114		(3)本署網際網路數據專線線路費及一般通訊費等689千元。
4000 獎補助費	57,422		(4)本署(含南北辦公區)重要伺服器主機、磁碟陣列及其他周邊資訊設備約40台之維護(運)費，年需903千元；本署(含南北辦公區)電腦機房、全署網路設備(包括路由器、網路交換器、防火牆等)，年需3,287千元；持續推動辦理本署資訊安全防護監控、資訊安全管理系統維護與驗證、個資管理等工作，年需2,797千元；本署北高兩地虛擬化系統、備份系統、漁調系統、檔案伺服器等重要資訊系統維護費，年需1,715千元；為使行政業務運作順暢，賡續辦公文線上管理系統，年需993千元；計畫管考資料庫維護，年需181千元；行政管理應用(含人事、會計等)等其他應用系統維護，年需91千元；計畫經費整合管理，年需460千元，合共10,427千元。
4030 對特種基金之補助	3,372		
4065 社會福利津貼及濟助	53,762		
4075 差額補貼	288		

農業部漁業署
歲出計畫提要及分支計畫概況表

經費門併計

中華民國114年度

單位：新臺幣千元

工作計畫名稱及編號	5651202000 漁業管理	預算金額	5,893,239
分支計畫及用途別科目	金額	承辦單位	說明
			<p>(5)影印機租金及港區即時監控租賃數位式影像遠端監錄設備租金等1,843千元。</p> <p>(6)委託專業律師顧問費68千元，本署漁業諮詢委員會委員及邀請專家、學者協助審查本署相關計畫與採購案出席費147千元，國外會議資料或文件之翻譯費等9千元，合共224千元。</p> <p>(7)委辦費54,411千元，包括：</p> <p><1>委託辦理代管第一類漁港計畫19,333千元。</p> <p><2>委託辦理漁業資訊發展、資安風險控管及應變計畫4,500千元。</p> <p><3>委託辦理強化漁業統計調查計畫1,600千元。</p> <p><4>委託辦理遠洋漁業經濟調查計畫1,900千元。</p> <p><5>委託辦理漁業統計調查精進計畫21,728千元。</p> <p><6>委託辦理養殖漁業經濟調查計畫4,500千元。</p> <p><7>委託辦理漁船員動員組訓等500千元。</p> <p><8>委託辦理臺日漁學科研合作會議350千元。</p> <p>(8)參加台灣地球觀測學會會費10千元。</p> <p>(9)購置辦公用品、文具紙張、報章雜誌、資料夾、碳粉匣、電腦用品及相關耗材等418千元。</p> <p>(10)辦理漁業統計年報、重要施政統計手冊及各類文件印製等215千元，漁業產銷報告、文書處理及一般庶務性工作、網頁委外英文翻譯、漁業成果展示及會議各項雜支等534千元，辦理計畫查證及查核等561千元，合共1,310千元。</p> <p>(11)國內旅費1,467千元。</p> <p>13.設備及投資1,332千元，包括：</p> <p>(1)汰換逾使用年限且不堪使用之個人電腦、伺服器及網路設備等相關資訊設備，年需226千元；強化本署內部資訊網管理系統之整合，導入流程管理管理模組，年需541千元；強化漁業相關資料收集運用，增修及擴充漁業調查統計系統功能，年需451千元，合共1,218千元。</p>

農業部漁業署
歲出計畫提要及分支計畫概況表

經資門併計

中華民國114年度

單位：新臺幣千元

工作計畫名稱及編號		預算金額	
5651202000 漁業管理		5,893,239	
分支計畫及用途別科目	金額	承辦單位	說明
			(2)購置各項事務設備等114千元。
			14.獎補助費57,422千元，包括：
			(1)補助大專院校辦理研發卸魚申報自動化魚種辨識軟體及設施3,372千元。
			(2)辦理漁民海上作業保險救助51,778千元、遭難漁船筏救助及漁民海難傷亡慰問1,984千元，合共53,762千元。
			(3)辦理漁民住宅貸款利息差額補貼等288千元。
02 沿近海漁業管理	206,579	沿近海漁業組	本分支計畫辦理項目及內容如下：
2000 業務費	100,855		1.依據行政院111年8月19日院臺交字第1110025110號函核定之「馬祖海域受違法抽砂影響專案調查及監測計畫」辦理，計畫總經費18,000千元，執行期間111至114年，以前年度法定預算數12,000千元，本年度續編最後1年經費6,000千元。
2006 水電費	150		2.依據行政院113年4月29日院臺交字第1131007258號函核定之「臺灣海域生態守護計畫(114至119年)」辦理，計畫總經費206,000千元，執行期間114至119年，本年度編列第1年經費20,000千元。
2009 通訊費	100		3.特定、娛樂漁業經營許可及漁船證照核(換)發與管理。
2021 其他業務租金	160		4.兩岸漁業交流及漁事糾紛案件處理。
2036 按日按件計資酬金	270		5.沿近海漁業巡護及違規作業漁船之協調與處理。
2039 委辦費	92,616		6.漁船與船員海難救護之處理。
2045 國內組織會費	25		7.漁船航程紀錄器維護管控。
2051 物品	1,428		8.推動休閒漁業之發展。
2054 一般事務費	4,175		9.沿近海漁業資源永續利用及教育宣導。
2069 設施及機械設備養護費	200		10.辦理漁船保險。
2072 國內旅費	1,583		11.業務費100,855千元，包括：
2078 國外旅費	113		(1)水電費150千元。
2081 運費	35		(2)郵資、傳真及電話通訊費等100千元。
3000 設備及投資	400		(3)影印機租金等160千元。
3035 雜項設備費	400		(4)洽請學者專家出席漁政管理諮詢會議等出席費180千元，辦理講習、研討及推廣等講師授課鐘點費90千元，合共270千元。
4000 獎補助費	105,324		(5)委辦費92,616千元，包括：
4005 對直轄市政府之補助	1,258		<1>委託辦理漁船航程資訊系統維運與改善、汽油機漁船(筏)航程資料檢核計畫等1,083千元。
4010 對各縣市政府之補助	13,911		
4030 對特種基金之補助	2,000		
4040 對國內團體之捐助	43,155		
4065 社會福利津貼及濟助	45,000		

農業部漁業署
歲出計畫提要及分支計畫概況表

經資門併計

中華民國114年度

單位：新臺幣千元

工作計畫名稱及編號	5651202000 漁業管理	預算金額	5,893,239
分支計畫及用途別科目	金額	承辦單位	說明
			<p><2>委託辦理走私進口漁產品銷毀處理等134千元。</p> <p><3>委託辦理漁船(筏)及漁具沒入銷毀等399千元。</p> <p><4>委託辦理建置沿近海漁業智能管理作業環境及大數據查報匯集分析等38,000千元。</p> <p><5>委託辦理水產動植物繁殖保育區與人工魚礁區棲地環境及生態監測等3,000千元。</p> <p><6>委託辦理漁船(筏)收購處理所需經費50,000千元。</p> <p>(6)參加中華搜救協會、中華民國溪流環境協會及臺灣海洋汙染防治協會等團體之常年會費25千元。</p> <p>(7)購置辦公用品、文具紙張、報章雜誌、資料夾、碳粉匣、電腦用品及相關耗材等400千元，購置新型航程紀錄器1,028千元，合共1,428千元。</p> <p>(8)漁業資源保育教育錄影片製作、各項業務資料印製等101千元；辦理證照核發審查及文書處理等一般庶務性工作1,239千元；辦理媒體政策及業務宣導相關經費2,835千元，合共4,175千元。</p> <p>(9)各項設施及機械設備養護修理等200千元。</p> <p>(10)國內旅費1,583千元。</p> <p>(11)國外旅費113千元，係參加國際衛星輔助搜救組織會議所需費用。</p> <p>(12)運送各項公務物品等運費35千元。</p> <p>12.設備及投資400千元，係購置各項事務設備等。</p> <p>13.獎補助費105,324千元，包括：</p> <p>(1)補助各直轄市及縣(市)政府辦理強化沿近海漁業作業管理及資源培育與宣導教育等1,169千元。</p> <p>(2)補助各直轄市及縣(市)政府辦理強化水產動植物繁殖保育區經營管理14,000千元。</p> <p>(3)補助大專院校辦理沿近海重要貿易管理海洋漁獲物種資源調查及評估2,000千元。</p> <p>(4)捐助漁會辦理漁船航程紀錄器維護管控等576千元。</p> <p>(5)捐助漁民(業)團體或學術單位辦理推動兩</p>

農業部漁業署
歲出計畫提要及分支計畫概況表

經資門併計

中華民國114年度

單位：新臺幣千元

工作計畫名稱及編號		預算金額	
5651202000 漁業管理		5,893,239	
分支計畫及用途別科目	金額	承辦單位	說明
			岸漁業合作發展及深化交流等1,377千元。 (6)捐助漁會辦理覆網清除及棲地優化改善等2,000千元。 (7)捐助漁民(業)團體辦理高經濟魚介貝類種苗放流等15,436千元。 (8)捐助漁民(業)團體辦理推動沿近海漁船以友善漁法作業等6,000千元。 (9)捐助漁會或漁民(業)團體辦理推動卸魚聲明機制等7,923千元。 (10)捐助漁民(業)團體辦理沿近海漁船汰換老舊管線配電盤等497千元。 (11)捐助漁民(業)團體辦理沿近海漁船強化漁船防火材質與設施等746千元。 (12)捐助漁民(業)團體辦理沿近海漁船海難原因分析及現成船防火安全抽查及船員演練等600千元。 (13)捐助漁會辦理代購轉交漁船用油之加(儲)油設施改善暨評估及補助設施改善等1,000千元。 (14)捐助漁民(業)團體或學術單位辦理馬祖海域受違法抽砂影響專案調查及監測等6,000千元。 (15)捐助漁民(業)團體辦理強化水產動植物繁殖保育區經營管理1,000千元。 (16)辦理漁船保險45,000千元。
03 遠洋漁業管理	1,619,815	沿近海漁業組、遠洋漁業組、漁業人力組	本分支計畫辦理項目及內容如下：
2000 業務費	1,535,888		1. 依據行政院113年7月30日院臺農字第1131015712號函核定之「遠洋漁業永續發展-落實責任漁業消除非法漁撈計畫(114-117年)」，計畫總經費2,555,725千元，執行期間114至117年，本年度編列第1年經費465,442千元，未來年度經費需求數2,090,283千元，本科目編列457,486千元。
2006 水電費	200		
2009 通訊費	1,000		
2018 資訊服務費	9,100		
2021 其他業務租金	2,195		
2027 保險費	750		
2033 約用人員酬金	56,400		
2036 按日按件計資酬金	1,246		2. 依據行政院112年4月6日院臺農字第1110030697號函核定之「遠洋漁船專案收購計畫」辦理，計畫總經費750,820 千元，執行期間112至114年，以前年度法定預算數636,030千元，本年度續編最後1年經費114,790千元。
2039 委辦費	1,387,324		
2042 國際組織會費	54,120		
2051 物品	4,020		
2054 一般事務費	5,000		
2072 國內旅費	1,000		3. 依據行政院113年2月21日院臺農字第1131003301號函核定之「遠洋大型鮪延繩釣漁船及魷釣漁船專案收購計畫」辦理，計畫總經費2,373,280千元，執行期間113至115年，本年度編列
2078 國外旅費	13,533		
3000 設備及投資	6,000		
3030 資訊軟硬體設備費	5,000		

農業部漁業署
歲出計畫提要及分支計畫概況表

經資門併計

中華民國114年度

單位：新臺幣千元

工作計畫名稱及編號	5651202000 漁業管理	預算金額	5,893,239
分支計畫及用途別科目	金額	承辦單位	說明
3035 雜項設備費	1,000		第1年經費1,036,759千元，未來年度經費需求數1,336,521千元。
4000 獎補助費	77,927		
4025 政府機關間之補助	1,350		4.落實觀察員涵蓋率符合國際標準。
4030 對特種基金之補助	4,000		5.持續推動雙邊與多邊之國際合作與國際組織參與。
4035 對外之捐助	4,500		6.落實推動漁業資訊透明及漁獲可追溯性。
4040 對國內團體之捐助	68,077		7.漁船及漁獲物管理資訊系統升級整合。
			8.強化船隊管理及輔導產業遵守規範。
			9.持續辦理實地查核執檢工作。
			10.參與國際漁業組織所需能力研習課程。
			11.業務費1,535,888千元，包括：
			(1)水電費200千元。
			(2)公務用網際網路通訊費200千元，寄送文件郵資及國內外電話通訊費等800千元，合共1,000千元。
			(3)整合岸際基地臺及衛星AIS船位資訊系統維運5,400千元，遠洋漁業出口業者管理系統維運700千元，遠洋漁船作業暨漁獲證明書線上申辦系統維運3,000千元，合共9,100千元。
			(4)駐外漁業專員辦公室租金350千元，影印機租金等840千元，租車辦理遠洋漁獲卸魚檢查等450千元，租用冷凍庫暫存查扣之漁獲物等555千元，合共2,195千元。
			(5)科學觀察員工作期間意外險等750千元。
			(6)約用人員酬金56,400千元，包括：
			<1>僱用科學觀察員55名，辦理海上執法及科學觀察等工作，主要係隨我國遠洋漁船出海作業，蒐集並記錄漁船海上作業漁獲資料及辦理生物採樣，以獲得正確之統計數據及詳實之生物資訊，提升漁獲資料回收之品質50,000千元。
			<2>僱用卸魚檢查員8名，執行我國漁船或進入我國港口之非我國籍漁船港口檢查工作，繳交漁船卸魚或轉載查核報告，記錄進口卸魚或轉載漁獲量，港口漁獲採樣與量測紀錄工作，進行港口漁船船長訪查，向船主及船員宣導漁業相關規定6,400千元。
			(7)對外談判及漁業諮商專案小組等委員(專家)出席費500千元，辦理相關業務講習及研討會等講座鐘點費100千元，委請專業人士

農業部漁業署
歲出計畫提要及分支計畫概況表
中華民國114年度

經資門併計

單位：新臺幣千元

工作計畫名稱及編號	5651202000 漁業管理	預算金額	5,893,239
分支計畫及用途別科目	金額	承辦單位	說明
			<p>撰擬、翻譯相關稿件之費用305千元，魚種DNA鑑定費用341千元，合共1,246千元。</p> <p>(8)委辦費1,387,324千元，包括：</p> <p><1>委託研究區域性漁業管理組織會議策略與法政議題研析1,750千元。</p> <p><2>委託研究WTO及區域貿易協定漁業談判策略分析及因應措施545千元。</p> <p><3>委託辦理提升我國遠洋漁業觀察員涵蓋率計畫80,000千元。</p> <p><4>委託辦理國際漁業議題及管理規定彙集分析5,900千元。</p> <p><5>委託辦理國際漁業資訊彙整、典章制度法規及漁業文件雙語化3,150千元。</p> <p><6>委託辦理遠洋漁船卸魚資料登錄6,500千元。</p> <p><7>委託辦理遠洋漁業漁獲物或漁產品出口業者稽核850千元。</p> <p><8>委託辦理沿近海漁船AIS即時船位監控資料檢核5,600千元。</p> <p><9>委託辦理漁船監控系統維護及資料分析5,700千元。</p> <p><10>委託辦理遠洋漁船漁獲資料蒐集、彙整、統計分析及港口漁務處理40,000千元。</p> <p><11>委託辦理漁業監控中心及漁務事件應變處置19,000千元。</p> <p><12>委託辦理調查我國人投資經營非我國籍漁船情形3,000千元。</p> <p><13>委託公正第三方執行國外港口漁獲物及相關檢查9,000千元。</p> <p><14>委託辦理沿近海漁船海上作業查緝27,000千元。</p> <p><15>委託辦理境外僱用外籍船員權益保障及防杜人口販運17,000千元。</p> <p><16>委託辦理遠洋漁船專案收購計畫所需經費114,790千元。</p> <p><17>委託辦理遠洋大型鯖延繩釣漁船及魷釣漁船專案收購計畫所需經費1,036,759千元。</p> <p><18>委託專業機構辦理參與國際漁業組織所需研習課程經費780千元。</p> <p><19>委託辦理船舶監控管理系統(VMS)功能</p>

農業部漁業署
歲出計畫提要及分支計畫概況表

經資門併計

中華民國114年度

單位：新臺幣千元

工作計畫名稱及編號	5651202000 漁業管理	預算金額	5,893,239
分支計畫及用途別科目	金額	承辦單位	說明
			<p>強化與設備升級(新一代VMS系統)10,000千元。</p> <p>(9)國際組織會費包括：美洲熱帶鮪類委員會(IATTC)會費7,300千元，中西太平洋漁業委員會(WCPFC)會費30,000千元，南方黑鮪保育委員會(CCSBT)會費5,820千元，南太平洋區域性漁業管理組織(SPRFMO)會費1,200千元，北太平洋漁業委員會(NPFC)會費4,500千元，南印度洋漁業協定(SIOFA)會費5,300千元，合共54,120千元。</p> <p>(10)購置辦公用品、文具紙張、電腦用品、相關耗材、報章雜誌及圖書等1,320千元，公務船執行公海及臺日協議水域巡護任務油料2,700千元，合共4,020千元。</p> <p>(11)駐外漁業專員辦公室所需印刷、清潔、雜項支出等費用360千元，邀請國際組織成員及國外知名漁業專家學者來臺指導活動相關經費500千元，印製業務報告資料、會議資料及會議雜支等310千元，文書處理及一般庶務性工作2,500千元，在臺舉辦漁業國際會議相關經費410千元，觀察員執行海上勤務及公海巡護所需代理(辦)費、匯費、手續費等920千元，合共5,000千元。</p> <p>(12)國內旅費1,000千元。</p> <p>(13)國外旅費13,533千元，包括：</p> <p><1>海上執法及科學觀察員任務2,500千元。</p> <p><2>國外港口轉載或卸魚漁獲查核595千元。</p> <p><3>參加中西太平洋漁業委員會(WCPFC)等區域性漁業管理組織相關會議6,881千元。</p> <p><4>參加有關漁業談判、經貿及保育之國際性組織相關會議774千元。</p> <p><5>參加雙邊諮商相關會議2,783千元。</p> <p>12.設備及投資6,000千元，包括：</p> <p>(1)購置科學觀察員任務、國內外港口漁獲查核及漁業監控中心所需之電腦、其他硬體設備費1,500千元及軟體購置費400千元，遠洋魚貨出口業者管理系統功能擴充100千元，遠洋漁船作業暨漁獲證明書線上申辦系統功能擴充3,000千元，合共5,000千元。</p> <p>(2)國內外港口漁獲查核及漁業監控中心所需</p>

農業部漁業署
歲出計畫提要及分支計畫概況表

經資門併計

中華民國114年度

單位：新臺幣千元

工作計畫名稱及編號		預算金額	
5651202000 漁業管理		5,893,239	
分支計畫及用途別科目	金額	承辦單位	說明
			之事務設備1,000千元。
			13.獎補助費77,927千元，包括：
			(1)補助外交部駐外機構協助辦理國外基地漁務輔導1,350千元。
			(2)補助大專院校辦理漁業資訊整合系統功能智慧化與維護4,000千元。
			(3)捐助大西洋鮪類資源保育委員會 (ICCAT)、經濟合作暨發展組織(OECD)及漁業關係密切之國際組織等4,500千元。
			(4)捐助國內民間團體辦理漁撈能力調整計畫20,672千元。
			(5)捐助財團法人中華民國對外漁業合作發展協會協助推動處理涉外事務16,000千元。
			(6)捐助國內民間團體或學術單位洽談國外漁業合作及參與國際漁業聯盟3,000千元。
			(7)捐助國內民間團體輔導漁民遵守船位、漁獲回報等國際規範及雙邊漁業協議作業規範23,905千元。
			(8)捐助國內民間團體辦理提升漁船作業報表品質1,500千元。
			(9)捐助國內民間團體辦理漁船裝設AIS等3,000千元。
04 漁業與人權行動計畫	400,963	漁業人力組	本分支計畫辦理項目及內容如下：
2000 業務費	70,085		1.依據行政院111年5月20日院臺農字第1110014588號函及112年7月25日院臺權字第1121030529號函核定之「漁業與人權行動計畫」辦理，計畫總經費1,080,578千元，中央負擔971,520千元，執行期間111至114年，以前年度法定預算數538,674千元，本年度續編最後1年經費432,846千元，本科目編列400,963千元。
2033 約用人員酬金	15,817		2.落實勞動條件。
2039 委辦費	38,240		3.強化生活條件與社會保障。
2054 一般事務費	5,021		4.強化仲介管理。
2072 國內旅費	2,151		5.提升監測管理機制能量。
2078 國外旅費	8,856		6.加強權宜籍漁船管理。
3000 設備及投資	900		7.建立及深化國際合作。
3030 資訊軟硬體設備費	900		8.宣導共善夥伴關係。
4000 獎補助費	329,978		9.業務費70,085千元，包括：
4040 對國內團體之捐助	109,070		(1)僱用勞動檢查員22位，執行遠洋漁船(含外國籍漁船)、經營者、仲介機構勞動檢查之拍照、錄影及船員訪查，執行檢查資料之整理、建檔、比對等文書資料處理等15,81
4065 社會福利津貼及補助	5,000		
4085 獎勵及慰問	1,000		
4090 其他補助及捐助	214,908		

農業部漁業署
歲出計畫提要及分支計畫概況表

經費門併計

中華民國114年度

單位：新臺幣千元

工作計畫名稱及編號	5651202000 漁業管理	預算金額	5,893,239
分支計畫及用途別科目	金額	承辦單位	說明
			7千元。
			(2)委辦費38,240千元，包括：
			<1>委託辦理境外僱用外籍船員勞動條件現場查核30,000千元。
			<2>委託辦理權宜籍漁船管理、企業社會責任、ILO-C188公約說明會2,600千元。
			<3>委託辦理媒體政策及政策業務宣導相關經費4,940千元。
			<4>委託辦理境外僱用仲介評鑑滿意度調查700千元。
			(3)勞動檢查、船員工資審議工作小組庶務費3,421千元，強迫勞動鑑別指引及訓練600千元，疑似人口販運被害人安置費1,000千元，合共5,021千元。
			(4)國內旅費2,151千元。
			(5)國外旅費8,856千元，包括：
			<1>國外港口境外僱用外籍船員勞動條件現場查核7,591千元。
			<2>與歐美等市場國就我國漁業人權事宜交換意見，並與船員來源國合作洽談建立合法僱用等1,265千元。
			10.設備及投資900千元，係購置勞動檢查所需之相關設備等。
			11.獎補助費329,978千元，包括：
			(1)捐助國內民間團體輔導漁船裝設科技監測設備(CCTV)25,500千元。
			(2)捐助國內民間團體辦理提升船員作業安全69,000千元。
			(3)捐助國內民間團體辦理漁船資訊查詢平台維護300千元。
			(4)捐助國內民間團體辦理船員關懷、權益及法令宣導1,920千元。
			(5)捐助國內民間團體辦理船員岸上設施設置及維運12,350千元。
			(6)對境外僱用外籍船員罹難家屬慰問金5,000千元。
			(7)獎勵援助或搜救漁船1,000千元。
			(8)輔導漁船裝設網路通訊設備(WIFI)171,908千元。
			(9)輔導漁船增購衛星電話43,000千元。
05 養殖漁業管理	1,230,389	養殖漁業組	本分支計畫辦理項目及內容如下：
2000 業務費	84,547		1.依據行政院111年8月2日院臺農字第111001903

中華民國114年度

單位：新臺幣千元

227

農業部漁業署
歲出計畫提要及分支計畫概況表

經費門併計

中華民國114年度

單位：新臺幣千元

工作計畫名稱及編號	5651202000 漁業管理	預算金額	5,893,239
分支計畫及用途別科目	金額	承辦單位	說明
			<p>查養殖場藥物殘留等作業8,121千元。</p> <p><7>委託辦理驗證制度相關作業等8,000千元。</p> <p><8>委託辦理溯源水產品安全品質抽驗監測，及動物用藥輔導2,000千元。</p> <p>(6)參加中華民國海洋事務與政策協會、台灣水產協會及台灣農學會等團體之常年會費20千元。</p> <p>(7)購置辦公用品、文具紙張、報章雜誌、電腦用品及相關耗材等328千元，抽驗水產飼料所需材料費等12千元，合共340千元。</p> <p>(8)辦理漁業產銷及企業經營之教育等2,330千元，文書處理等一般庶務性工作1,013千元，印製各項業務報告資料及其他清潔等各項事務費用2,505千元，辦理媒體政策及業務宣導相關經費466千元，合共6,314千元。</p> <p>(9)國內旅費1,600千元。</p> <p>(10)國外旅費681千元，包括：</p> <p><1>參加國際鰻魚合作會議256千元。</p> <p><2>參加世界水產養殖學會年會(WAS)172千元。</p> <p><3>漁業青農國外訪查150千元。</p> <p><4>研習現代魚市場及加工凍儲等冷鏈物流體系之食品安全及環境衛生管理模式103千元。</p> <p>12.設備及投資3,250千元，包括：</p> <p>(1)辦理現有資訊系統軟硬體汰換、升級等所需經費3,000千元。</p> <p>(2)購置各項事務設備等250千元。</p> <p>13.獎補助費1,142,592千元，包括：</p> <p>(1)補助各直轄市及縣(市)政府辦理水產飼料管理計畫，執行水產配合飼料抽驗等442千元。</p> <p>(2)補助各直轄市及縣(市)政府辦理溯源水產品銷售通路媒合與行銷推廣及辦理教育推廣研習等2,000千元。</p> <p>(3)補助各直轄市及縣(市)政府辦理養殖漁業放養量調查等20,700千元。</p> <p>(4)補助各直轄市及縣(市)政府辦理養殖場環境檢測等作業2,100千元。</p> <p>(5)補助各直轄市及縣(市)政府辦理強化獸醫</p>

農業部漁業署
歲出計畫提要及分支計畫概況表
中華民國114年度

經資門併計

單位：新臺幣千元

工作計畫名稱及編號	5651202000 漁業管理		預算金額	5,893,239
分支計畫及用途別科目	金額	承辦單位	說明	
			師產區駐點輔導作業等13,000千元。 (6)補助各直轄市及縣(市)政府辦理牡蠣產地標示輔導等相關措施5,000千元。 (7)補助國立大專院校協助辦理強化獸醫師產區駐點輔導作業等3,000千元。 (8)補助國立大專院校協助辦理養殖場環境檢測等作業15,900千元。 (9)捐助漁會辦理輔導發展團膳副食供應業務等182千元。 (10)捐助各魚市場及相關漁民(業)團體辦理溯源農產品驗證輔導及安全管理與行銷計畫29,768千元。 (11)捐助相關漁民(業)團體辦理養殖漁業放養量調查等23,800千元。 (12)捐助相關漁民(業)團體辦理輔導輪外水產品養殖場登錄管理及石斑魚用餌料進口作業等8,000千元。 (13)捐助相關漁民(業)團體辦理輔導大宗養殖魚種計畫型生產及優良生產管理模式示範計畫等4,000千元。 (14)捐助相關漁民(業)團體辦理觀賞魚登錄場管理輔導等作業2,860千元。 (15)捐助相關漁民(業)團體辦理推動種苗源頭溯源管理等事宜17,000千元。 (16)捐助相關漁民(業)團體辦理養殖場環境檢測等作業1,200千元。 (17)捐助相關漁民(業)團體辦理調查、蒐集、建置水產品市場行情資料庫等7,000千元。 (18)捐助相關漁民(業)團體辦理產銷履歷相關輔導作業68,511千元。 (19)辦理污染地區魚塭休養補償費5千元。 (20)依據農業發展條例第29條第2項規定，農業動力用電費用，不採累進計算，停用期間，免收基本費。前項優惠減免措施及電價凍漲差額原由台電公司自行吸收，自114年度起改由各目的事業主管機關編列預算支應，其中水產養殖用電優惠減免及電價凍漲差額部分，本年度預估應負擔經費918,124千元。	
06 漁業人力管理	35,716	漁業人力組	本分支計畫辦理項目及內容如下： 1.漁業公務船之營運管理。	
2000 業務費	34,816			

農業部漁業署
歲出計畫提要及分支計畫概況表

經資門併計

中華民國114年度

單位：新臺幣千元

工作計畫名稱及編號		預算金額	
5651202000 漁業管理		5,893,239	
分支計畫及用途別科目	金額	承辦單位	說明
2003 教育訓練費	100		2.辦理漁船幹部船員專業訓練，以符合國際需求。
2009 通訊費	580		
2018 資訊服務費	500		3.辦理漁船船員之基本安全訓練，強化漁船船員海上求生技能。
2021 其他業務租金	600		4.兩岸漁船船員勞務合作。
2024 稅捐及規費	50		5.漁船船員證照核(換)發與管理。
2027 保險費	6,710		6.海峽兩岸漁船船員勞務合作協議主管部門工作會晤計畫。
2036 按日按件計資酬金	1,600		7.業務費34,816千元，包括：
2039 委辦費	7,863		(1)員工教育訓練費100千元。
2042 國際組織會費	25		(2)公務用網際網路通訊費400千元，寄送文件郵資及國內外電話通訊費等180千元，合共580千元。
2045 國內組織會費	20		(3)電腦軟硬體養護維修等500千元。
2051 物品	8,479		(4)影印機、訓練用滅火器租金等600千元。
2054 一般事務費	4,125		(5)公務船舶無線電臺、船舶檢查及熏艙檢查等規費50千元。
2069 設施及機械設備養護費	3,356		(6)受訓學員平安保險費250千元及公務船舶保險費6,460千元，合共6,710千元。
2072 國內旅費	500		(7)講師授課鐘點費、中文撰稿與編稿、外文譯稿、審稿與校稿及會議出席費等1,600千元。
2075 大陸地區旅費	112		(8)委辦費7,863千元，包括：
2078 國外旅費	146		<1>委託公、民營專業訓練機構或學術單位，辦理漁船各級職類幹部船員及漁船船員基本安全訓練等6,000千元。
2081 運費	50		<2>委託辦理兩岸漁船船員勞務合作相關業務計畫等1,863千元。
3000 設備及投資	900		(9)參加國際安全與求生訓練協會等相關團體會費25千元。
3020 機械設備費	400		(10)參加中華海洋事業協會及社團法人中華海運研究協會等國內組織年費20千元。
3030 資訊軟硬體設備費	200		(11)碳粉匣、文具紙張、報章雜誌、電腦用品及相關耗材等400千元，漁具、安全帽、救生衣等學員訓練實習用材料等1,200千元，公務船主副機、冷凍機、一般輔機及甲板等輪機配件、甲板耗材、潤滑機油1,800千元，公務船油料4,880千元、液化石油瓦斯50千元、滅火訓練用油49千元，購置非消耗性物品等費用100千元，合共8,479千元。
3035 雜項設備費	300		(12)辦理求生及滅火訓練場清潔、維護及管理

農業部漁業署
歲出計畫提要及分支計畫概況表

經費門併計

中華民國114年度

單位：新臺幣千元

工作計畫名稱及編號		預算金額	
5651202000 漁業管理		5,893,239	
分支計畫及用途別科目	金額	承辦單位	說明
			等工作200千元，辦理公文文書及一般庶務性工作等1,900千元，求生訓練學員及公務船船員用安全帽、救生衣等、操作服及被服洗滌、救生筏整理重用及充氣等515千元，公務船船員工作制服、安全鞋及防寒衣等450千元，訓練教材及證書印刷等其他雜支1,051千元，辦理媒體政策及業務宣導相關經費9千元，合共4,125千元。
			(13)學員教室水電、機電、空調設備、桌椅等教學設施及電梯之維護費800千元，教室儀器設備及視聽器材等養護費200千元，基本急救、求生及滅火等器材養護費400千元，公務船塢內上架、航儀電信、安全設備等養護費1,956千元，合共3,356千元。
			(14)國內旅費500千元。
			(15)辦理海峽兩岸漁船船員勞務合作協議主管部門工作會晤計畫，所需大陸地區旅費112千元。
			(16)參加國際安全及求生訓練協會會議，所需國外旅費146千元。
			(17)運送教材、訓練設備等所需費用50千元。
			8.設備及投資900千元，包括：
			(1)辦理漁船幹部及船員訓練，購置漁航、漁撈、輪機、電信、基本急救、求生及滅火等訓練設備400千元。
			(2)漁船船員訓練管理系統硬體設備升級200千元。
			(3)公務船維運機具、零星設備、訓練及事務設備等300千元。
08 休漁獎勵	374,733	沿近海漁業組	本分支計畫辦理內容如下：
2000 業務費	25,200		1.為因應國內油品自由化及為符合WTO規範，藉由調降漁業動力用油優惠油價補貼標準所撙節之經費，用於辦理獎勵休漁，以減少對漁民之立即衝擊。
2039 委辦費	25,200		2.業務費25,200千元，係委託縣(市)政府及漁民團體辦理休漁計畫說明事宜與受理獎勵金申請案件等。
4000 獎補助費	349,533		3.獎補助費349,533千元，係核發漁民自願性休漁獎勵金等。
4090 其他補助及捐助	349,533		
09 漁業用油補貼	1,893,692	沿近海漁業組	本分支計畫辦理內容如下：

農業部漁業署
歲出計畫提要及分支計畫概況表

經資門併計

中華民國114年度

單位：新臺幣千元

工作計畫名稱及編號	5651202000 漁業管理		預算金額	5,893,239
分支計畫及用途別科目	金額	承辦單位	說明	
4000 獎補助費	1,893,692		1.依據「漁業動力用油優惠油價標準」辦理漁業用油差額補貼，係為照顧漁民與顧及現階段漁業困境，減少漁民負擔，乃持續編列預算補貼漁船用油價差。 2.獎補助費1,893,692千元，係用以歸墊油品公司代墊之甲種、乙種及丙種漁船油優惠油價補貼款，並補貼漁業人漁船用汽油優惠油價差額。	
4075 差額補貼	1,893,692			

農業部漁業署 歲出計畫提要及分支計畫概況表

經資門併計

中華民國114年度

單位：新臺幣千元

工作計畫名稱及編號	5651203000 漁業發展	預算金額	2,257,500
-----------	-----------------	------	-----------

計畫內容：

1. 維護漁港營運機能及強化水產競爭力及強化設施安全及提升漁港防災能力。
2. 辦理彰化防波堤及內港口開闢興建工程及航道浚挖(含南護岸碼頭)工程計畫。
3. 輔導魚市場建置低溫或良好衛生交易環境，及改善魚市場交易環境，如汙廢水及排水設施或防曬等問題、冷凍製冰或魚貨直銷中心、多功能漁民活動中心等，以提升魚貨運銷品質及效益。
4. 建構沿近海漁船船員休憩環境：
 - (1) 設置岸上衛浴、休閒等船上生活欠缺之輔助機能設施及維運。
 - (2) 辦理推動各縣市刺網網具標示工作。
 - (3) 澎湖縣海洋產業計畫。
5. 資訊政府行動方案-擴大國家航空影像服務暨農業生態時空資訊多元應用。
6. 辦理各縣市封溪護魚巡護及保育、人工魚礁區及水產動植物繁殖保育區之生態調查、潛力保育區場域調查及輔導養殖漁民轉型成為友善養殖生產模式等工作。
7. 水產加工冷鏈物流中心、製冰廠、冷凍庫、魚貨加工場及魚市場等冷鏈設備興建改善。
8. 整合產業聚落強化基礎建設，降低地下水使用量。
9. 應用科技技術與輔導建立管理機制，引導養殖生產區升級成為智能養殖生產示範點。
10. 配合遊艇發展所需，補助澎湖縣政府規劃馬公第二漁港轉型供遊艇停泊建設。

預期成果：

1. 漁港改善颱風時之泊地水域之穩靜，強化極端氣候災害防護能力；整(修)建漁港設施及定期清淤港口航道水深，協助漁港正常營運。
2. 提供無須候潮之港口，帶動海洋漁撈漁業發展，發展為彰化觀光漁港及彰化海上休閒遊憩基地。
3. 改善漁產品交易環境，提高國內漁產品品質，輔導魚市場建置低溫或良好衛生交易環境，改善魚市場交易環境，如汙廢水及排水設施或防曬等問題、冷凍製冰或魚貨直銷中心、多功能漁民活動中心等。
4. 建構沿近海漁船船員休憩環境，設置及維運岸上衛浴、休閒等船上生活欠缺之輔助機能設施；辦理推動各縣市刺網網具標示工作；辦理澎湖縣海洋產業計畫，復育海洋漁業資源，維護漁業秩序，打造專屬澎湖縣的海洋產業發展策略。
5. 整合漁業資訊平臺，規劃更新機制及納管圖資，以利民眾瞭解漁業資訊。
6. 成立(維護)巡守隊、宣導法令規範，減少封溪護魚河段違規採捕案件，維護河川溪流生態環境。
7. 委託學術單位針對全臺(含離島)計29處保育區，擇定25處保育區分年度調查；委託學術單位針對全臺(含離島)計89處魚區，擇定18處礁區分年度調查；強化水土資源利用率，營造友善生態環境魚塭面積70公頃。
8. 可對我國海域經濟主權及傳統作業漁場維護有實質作為及意義；可強化漁船作業實質管理與配額維護；落實環境保育及資源保護；維護海上作業漁船作業秩序；培育基礎及管理階層漁業人力體驗海上生活及訓練，以培養具海上實務操作經驗。
9. 辦理建置區域型加工物流中心、製冰廠、冷凍庫、魚貨加工場、魚市場等冷鏈設備，以維持魚貨鮮度及穩定產地價格，並提升整體魚貨衛生安全及品質強化區域性魚貨加工物流與產銷調節。
10. 改善養殖作業環境，整建養殖區內生產公用設施，促進我國養殖產業永續經營。
11. 輔導1處養殖生產區示範點，挹注資源協助生產區內業者轉型成為以科學化數據生產管理模式，並輔導設立示範點內維運管理單位，協助整合各項生產資源，掌握生產區內養殖動態並建立科技維運管理機制，促使生產區升級並能自主營運。
12. 預期完成澎湖縣馬公第二漁港轉型遊艇停泊建設。

分支計畫及用途別科目	金額	承辦單位	說明
01 漁業永續經營基礎建設計畫	1,503,500	漁業建設組、沿近	本分支計畫辦理項目及內容如下：
2000 業務費	377,500	海漁業組、養殖漁	1. 依據行政院113年3月22日院臺農字第11310040
2009 通訊費	1,000	業組	80號函核定之「漁業永續經營基礎建設計畫(第二期)」辦理，計畫總經費7,678,500千元，中央負擔5,844,200千元，執行期間114至117年，本年度編列第1年經費1,503,500千元，未來年度經費需求數4,340,700千元。
2021 其他業務租金	200		
2036 按日按件計資酬金	3,108		
2039 委辦費	367,958		
2051 物品	1,217		
2054 一般事務費	1,250		
2072 國內旅費	2,717		
2081 運費	50		
3000 設備及投資	192,100		2. 本計畫內容包括建構安全永續漁港993,500千元、建構漁業產銷通路衛生體系380,000千元、建構沿近海漁船船員安全及友善環境130,000千元等工作項目。

農業部漁業署
歲出計畫提要及分支計畫概況表
中華民國114年度

經資門併計

單位：新臺幣千元

工作計畫名稱及編號		預算金額	
5651203000 漁業發展		2,257,500	
分支計畫及用途別科目	金額	承辦單位	說明
3015 公共建設及設施費	192,000		3.業務費377,500千元，包括： (1)網路通訊及一般通訊等費用1,000千元。 (2)影印機租金等費用200千元。 (3)工程審查、督導及採購評選會議委員出席費等3,108千元。 (4)委辦費367,958千元，包括： <1>委託第一類漁港所在地直轄市或縣市政府辦理中央主管第一類漁港之港區清潔及安全維護、修繕等工作150,000千元。 <2>委託辦理強化及擴充漁業資訊整合系統維護等5,000千元。 <3>委託辦理漁港調查評估、整體規劃及防護演練等相關工作40,000千元。 <4>委託辦理漁業工程管理系統維護、漁港工程計畫管考追蹤、督導、品質管理、漁港設施督導計畫等相關工作40,000千元。 <5>委託辦理中央主管第一類漁港各項基本設施及相關公共設施(含公共休憩設施)改善、建設及港區淤砂疏浚等工作70,000千元。 <6>委託辦理第一類漁港魚市場、漁民活動中心及直銷中心等相關設施興建改善等62,958千元。 (5)購置文具紙張、碳粉匣、電腦周邊耗材及非消耗品1,217千元。 (6)各項工程資料建置、書圖文件印製、相關業務連繫及雜支等1,250千元。 (7)國內旅費2,717千元。 (8)運送相關工程書圖文件等運費50千元。
3030 資訊軟硬體設備費	100		
4000 獎補助費	933,900		
4005 對直轄市政府之補助	202,800		
4010 對各縣市政府之補助	655,400		
4040 對國內團體之捐助	75,700		
			4.設備及投資192,100千元，包括： (1)辦理第一類漁港各項基本設施及相關公共設施(含公共休憩設施)改善與建設、港區淤砂疏浚、碼頭區及其他休閒等水陸域工程建設等工作80,000千元。其中工程管理費約2,232千元(係依「中央政府各機關工程管理費支用要點」規定辦理，因包含數件細項工程，其件數及金額未確定，爰工程管理費按施工費74,400千元，暫以3%估算，約2,232千元；實際執行時應以各該工程結算總價提列，並覈實於得提列數額內執行)。

農業部漁業署
歲出計畫提要及分支計畫概況表

經資門併計

中華民國114年度

單位：新臺幣千元

工作計畫名稱及編號		預算金額	
5651203000 漁業發展		2,257,500	
分支計畫及用途別科目	金額	承辦單位	說明
			(2)辦理第一類漁港魚市場、漁民活動中心及直銷中心等設施興(改)建等112,000千元。其中工程管理費約3,137千元(係依「中央政府各機關工程管理費支用要點」規定辦理，因包含數件細項工程，其件數及金額未確定，爰工程管理費按施工費104,570千元，暫以3%估算，約3,137千元；實際執行時應以各該工程結算總價提列，並覈實於得提列數額內執行)。
			(3)購置資訊軟硬體設備100千元。
			5.獎補助費933,900千元，包括：
			(1)補助各直轄市及縣(市)政府辦理所轄第二類漁港相關調查、評估及整體規劃工作60,000千元。
			(2)補助各直轄市及縣(市)政府辦理所轄第二類漁港各項基本設施及相關公共設施(含公共休憩設施)改善、建設及港區淤砂疏浚等工作539,900千元。
			(3)補助各直轄市及縣(市)政府辦理魚市場、漁民活動中心及直銷中心等設施興修建及改善等152,800千元。
			(4)補助澎湖縣政府辦理澎湖縣海洋產業計畫等83,400千元。
			(5)補助各直轄市及縣(市)政府辦理刺網網具標示及建立回收獎勵機制工作推動22,100千元。
			(6)捐助漁會或魚市場辦理魚市場、魚貨直銷中心、冷凍製冰或多功能漁民活動中心興建改善及修繕等51,200千元。
			(7)捐助漁會或漁民(業)團體辦理岸上衛浴盥洗、休閒輔助機能設施設置及維運等11,600千元。
			(8)捐助漁民(業)團體刺網網具標示及建立回收獎勵機制工作推動等12,900千元。
02 擴大國家航空影像服務暨農業生態時空資訊多元應用計畫	2,500	漁業建設組	本分支計畫辦理項目及內容如下：
2000 業務費	2,500		1.依據行政院109年10月12日院臺農字第1090029137號函核定之「擴大國家航空影像服務暨農業生態時空資訊多元應用」辦理，計畫總經費18,600千元，執行期間110至114年，以前年度法定預算數16,100千元，本年度續編最後1年經費2,500千元。
2036 按日按件計資酬金	30		2.辦理整合漁業資訊平臺，規劃更新機制及納管
2039 委辦費	2,450		
2072 國內旅費	20		

農業部漁業署
歲出計畫提要及分支計畫概況表

經資門併計

中華民國114年度

單位：新臺幣千元

工作計畫名稱及編號		預算金額	
5651203000 漁業發展		2,257,500	
分支計畫及用途別科目	金額	承辦單位	說明
03 國土生態保育綠色網絡建置計畫	9,500	沿近海漁業組、養殖漁業組	圖資，以利民眾瞭解漁業資訊。 3.業務費2,500千元，包括： (1)專家學者辦理勞務案審查出席等相關費用30千元。 (2)委託辦理養殖漁業生產區建設資料建置及應用2,450千元。 (3)國內旅費20千元。
2000 業務費	4,000		本分支計畫辦理項目及內容如下： 1.依據行政院110年7月6日院臺農字第1100017358號函核定之「國土生態保育綠色網絡建置計畫」辦理，計畫總經費41,000千元，執行期間111至114年，以前年度法定預算數31,500千元，本年度續編最後1年經費9,500千元。
2039 委辦費	4,000		2.本計畫內容包括辦理各縣市封溪護魚巡護及保育、人工魚礁區及水產動植物繁殖保育區之生態調查、潛力保育區場域調查及輔導養殖漁民轉型成為友善養殖生產模式等工作。
4000 獎補助費	5,500		3.業務費4,000千元，係委辦費，包括： (1)委託辦理水產動植物繁殖保育區之生態調查及潛力保育區場域調查2,000千元。 (2)委託辦理人工魚礁區之生態調查2,000千元。
4005 對直轄市政府之補助	750		4.獎補助費5,500千元，包括： (1)補助公告封溪護魚之各直轄市及縣(市)政府輔導公所成立巡守隊辦理封溪護魚河段生態調查及復育等工作2,000千元。 (2)補助大專院校辦理輔導養殖漁民轉型成為友善養殖生產模式3,500千元。
4010 對各縣市政府之補助	1,250		本分支計畫辦理項目及內容如下： 1.建構農產品冷鏈物流及品質確保示範體系(第二期)，辦理水產加工冷鏈物流中心、製冰廠、冷凍庫、魚貨加工場及魚市場等冷鏈設備興建改善。
4030 對特種基金之補助	3,500		2.業務費500千元，包括： (1)辦理冷凍加工物流中心資料建置、書圖文件印製、相關業務連繫及雜支等200千元。 (2)國內旅費300千元。
04 建構農產品冷鏈物流及品質確保示範體系	100,000	養殖漁業組	3.獎補助費99,500千元，包括： (1)補助各縣(市)政府辦理建置區域型加工物流中心、製冰廠、冷凍庫、魚貨加工場、魚市場等冷鏈設備80,000千元。 (2)捐助漁民(業)團體辦理建置區域型加工物
2000 業務費	500		
2054 一般事務費	200		
2072 國內旅費	300		
4000 獎補助費	99,500		
4010 對各縣市政府之補助	80,000		
4040 對國內團體之捐助	19,500		

農業部漁業署
歲出計畫提要及分支計畫概況表

經資門併計

中華民國114年度

單位：新臺幣千元

工作計畫名稱及編號		預算金額	
5651203000 漁業發展		2,257,500	
分支計畫及用途別科目	金額	承辦單位	說明
05 養殖漁業振興計畫	555,000	漁業建設組、養殖漁業組	<p>流中心、製冰廠、冷凍庫、魚貨加工場、魚市場等冷鏈設備19,500千元。</p> <p>本分支計畫辦理項目及內容如下：</p> <p>1. 養殖漁業振興計畫(第二期)，本計畫內容包括提高魚塭聚落整合率5,000千元、強化養殖漁業生產區基礎設施整建550,000千元等工作項目。</p> <p>2. 業務費24,500千元，包括：</p> <p>(1)無線網路通訊費等600千元。</p> <p>(2)工程審查、督導及採購評選會議委員出席費等600千元。</p> <p>(3)委辦費21,000千元，包括：</p> <p><1>委託辦理養殖漁業生產區防災輔導、查詢系統服務與建檔、進排水路淤積複查及需求審議10,000千元。</p> <p><2>委託辦理養殖生產區維護管理及區域整合等相關業務11,000千元。</p> <p>(4)購置文具紙張、碳粉匣、電腦周邊耗材及工程勘查相關配備等1,100千元。</p> <p>(5)各項工程資料建置、書圖文件印製、相關業務連繫及雜支等一般事務經費300千元。</p> <p>(6)國內旅費700千元。</p> <p>(7)運送相關工程書圖文件等運費200千元。</p> <p>3. 獎補助費530,500千元，包括：</p> <p>(1)補助各直轄市及縣(市)政府辦理養殖漁業生產環境改善與相關公共設施等482,000千元。</p> <p>(2)補助各直轄市及縣(市)政府辦理養殖生產區及集中區之既有養殖工程設施安全改善及管理工作、養殖生產區規劃設置工作及養殖生產區及集中區既有養殖工程設施小額修繕等48,500千元。</p>
2000 業務費	24,500		
2009 通訊費	600		
2036 按日按件計資酬金	600		
2039 委辦費	21,000		
2051 物品	1,100		
2054 一般事務費	300		
2072 國內旅費	700		
2081 運費	200		
4000 獎補助費	530,500		
4005 對直轄市政府之補助	91,500		
4010 對各縣市政府之補助	439,000		
06 遊艇泊區整體發展計畫	87,000	漁業建設組	<p>本分支計畫辦理項目及內容如下：</p> <p>1. 依據行政院111年6月27日院臺交字第1110019175號函核定之「遊艇泊區整體發展計畫」辦理，計畫總經費112,969千元，執行期間112至114年，以前年度法定預算數25,969千元，本年度續編最後1年經費87,000千元。</p> <p>2. 配合遊艇發展所需，補助各地方政府規劃辦理漁港轉型遊艇停泊建設。</p> <p>3. 業務費500千元，包括：</p> <p>(1)工程審查、督導及採購評選會議委員出席</p>
2000 業務費	500		
2036 按日按件計資酬金	100		
2051 物品	200		
2054 一般事務費	100		
2072 國內旅費	100		
4000 獎補助費	86,500		
4010 對各縣市政府之補助	86,500		

農業部漁業署
歲出計畫提要及分支計畫概況表
中華民國114年度

經資門併計

單位：新臺幣千元

工作計畫名稱及編號	5651203000 漁業發展		預算金額	2,257,500
分支計畫及用途別科目	金額	承辦單位	說明	
			費等100千元。 (2)購置文具紙張、碳粉匣、電腦周邊耗材及非消耗品200千元。 (3)各項工程資料建置、書圖文件印製、相關業務連繫及雜支等100千元。 (4)國內旅費100千元。 4.獎補助費86,500千元，係補助各縣市政府辦理補助辦理第二類漁港遊艇泊區相關設施工程86,500千元。	

中華民國114年度

單位：新臺幣千元

計畫內容：	預期成果：
辦理新增公務車1輛。	提升行政效率。

239

農業部漁業署
歲出計畫提要及分支計畫概況表

經資門併計

中華民國114年度

單位：新臺幣千元

工作計畫名稱及編號	5651209800 第一預備金	預算金額	1,140
-----------	------------------	------	-------

計畫內容：
依實際需要申請動支。

預期成果：
適時解決需要。

分 支 計 畫 及 用 途 別 科 目	金 額	承 辦 單 位	說 明
01 第一預備金	1,140	本署各單位	
6000 預備金	1,140		
6005 第一預備金	1,140		

農業部漁業署
各項費用彙計表
中華民國114年度

單位：新臺幣千元

工作計畫名稱及編號 第一、二級用途別 科目名稱及編號	5651200100 一般行政	5251201200 漁業科技研究 發展	5651202000 漁業管理	5651203000 漁業發展	5651209011 交通及運輸設 備	5651209800 第一預備金
合 計	422,139	143,568	5,893,239	2,257,500	850	1,140
1000 人事費	365,391	-	-	-	-	-
1015 法定編制人員待遇	171,991	-	-	-	-	-
1020 約聘僱人員待遇	63,190	-	-	-	-	-
1025 技工及工友待遇	4,559	-	-	-	-	-
1030 獎金	47,857	-	-	-	-	-
1035 其他給與	4,977	-	-	-	-	-
1040 加班費	16,806	-	-	-	-	-
1045 退休退職給付	8,581	-	-	-	-	-
1050 退休離職儲金	23,620	-	-	-	-	-
1055 保險	23,810	-	-	-	-	-
2000 業務費	55,382	7,700	1,923,989	409,500	-	-
2003 教育訓練費	60	409	110	-	-	-
2006 水電費	6,970	-	2,411	-	-	-
2009 通訊費	4,500	-	2,656	1,600	-	-
2018 資訊服務費	100	-	20,027	-	-	-
2021 其他業務租金	1,050	-	4,978	200	-	-
2024 稅捐及規費	22,286	-	50	-	-	-
2027 保險費	100	-	7,460	-	-	-
2033 約用人員酬金	2,155	-	72,217	-	-	-
2036 按日按件計資酬金	15	1,000	3,804	3,838	-	-
2039 委辦費	-	5,500	1,680,043	395,408	-	-
2042 國際組織會費	-	-	54,145	-	-	-
2045 國內組織會費	-	-	75	-	-	-
2051 物品	1,169	-	14,685	2,517	-	-
2054 一般事務費	13,105	200	25,945	1,850	-	-
2063 房屋建築養護費	1,328	-	-	-	-	-
2066 車輛及辦公器具養護 費	745	-	-	-	-	-
2069 設施及機械設備養護 費	1,021	-	3,556	-	-	-
2072 國內旅費	500	200	8,301	3,837	-	-

農業部漁業署
各項費用彙計表
中華民國114年度

單位：新臺幣千元

工作計畫名稱及編號 第一、二級用途別 科目名稱及編號	5651200100 一般行政	5251201200 漁業科技研究 發展	5651202000 漁業管理	5651203000 漁業發展	5651209011 交通及運輸設 備	5651209800 第一預備金
2075 大陸地區旅費	-	-	112	-	-	-
2078 國外旅費	-	391	23,329	-	-	-
2081 運費	50	-	85	250	-	-
2084 短程車資	10	-	-	-	-	-
2093 特別費	218	-	-	-	-	-
3000 設備及投資	1,150	-	12,782	192,100	850	-
3015 公共建設及設施費	-	-	-	192,000	-	-
3020 機械設備費	-	-	400	-	-	-
3025 運輸設備費	-	-	-	-	850	-
3030 資訊軟硬體設備費	-	-	10,318	100	-	-
3035 雜項設備費	1,150	-	2,064	-	-	-
4000 獎補助費	216	135,868	3,956,468	1,655,900	-	-
4005 對直轄市政府之補助	-	-	18,719	295,050	-	-
4010 對各縣市政府之補助	-	-	39,692	1,262,150	-	-
4025 政府機關間之補助	-	-	1,350	-	-	-
4030 對特種基金之補助	-	125,741	28,272	3,500	-	-
4035 對外之捐助	-	-	4,500	-	-	-
4040 對國內團體之捐助	-	10,127	382,623	95,200	-	-
4065 社會福利津貼及濟助	-	-	103,767	-	-	-
4075 差額補貼	-	-	2,812,104	-	-	-
4085 獎勵及慰問	216	-	1,000	-	-	-
4090 其他補助及捐助	-	-	564,441	-	-	-
6000 預備金	-	-	-	-	-	1,140
6005 第一預備金	-	-	-	-	-	1,140

農業部漁業署
各項費用彙計表(續)
中華民國114年度

單位：新臺幣千元

工作計畫名稱及編號 第一、二級用途別 科目名稱及編號						合 計
合 計						8,718,436
1000 人事費						365,391
1015 法定編制人員待遇						171,991
1020 約聘僱人員待遇						63,190
1025 技工及工友待遇						4,559
1030 獎金						47,857
1035 其他給與						4,977
1040 加班費						16,806
1045 退休退職給付						8,581
1050 退休離職儲金						23,620
1055 保險						23,810
2000 業務費						2,396,571
2003 教育訓練費						579
2006 水電費						9,381
2009 通訊費						8,756
2018 資訊服務費						20,127
2021 其他業務租金						6,228
2024 稅捐及規費						22,336
2027 保險費						7,560
2033 約用人員酬金						74,372
2036 按日按件計資酬金						8,657
2039 委辦費						2,080,951
2042 國際組織會費						54,145
2045 國內組織會費						75
2051 物品						18,371
2054 一般事務費						41,100
2063 房屋建築養護費						1,328
2066 車輛及辦公器具養護費						745
2069 設施及機械設備養護費						4,577
2072 國內旅費						12,838

農業部漁業署
各項費用彙計表(續)
中華民國114年度

單位：新臺幣千元

工作計畫名稱及編號 第一、二級用途別 科目名稱及編號						合 計
2075 大陸地區旅費						112
2078 國外旅費						23,720
2081 運費						385
2084 短程車資						10
2093 特別費						218
3000 設備及投資						206,882
3015 公共建設及設施費						192,000
3020 機械設備費						400
3025 運輸設備費						850
3030 資訊軟硬體設備費						10,418
3035 雜項設備費						3,214
4000 獎補助費						5,748,452
4005 對直轄市政府之補助						313,769
4010 對各縣市政府之補助						1,301,842
4025 政府機關間之補助						1,350
4030 對特種基金之補助						157,513
4035 對外之捐助						4,500
4040 對國內團體之捐助						487,950
4065 社會福利津貼及濟助						103,767
4075 差額補貼						2,812,104
4085 獎勵及慰問						1,216
4090 其他補助及捐助						564,441
6000 預備金						1,140
6005 第一預備金						1,140

農業部漁業署
人事費彙計表
中華民國114年度

單位：新臺幣千元

人 事 費 別	金 額	說 明
一、民意代表待遇	-	
二、政務人員待遇	-	
三、法定編制人員待遇	171,991	
四、約聘僱人員待遇	63,190	
五、技工及工友待遇	4,559	
六、獎金	47,857	
七、其他給與	4,977	
八、加班費	16,806	
九、退休退職給付	8,581	
十、退休離職儲金	23,620	
十一、保險	23,810	
十二、調待準備	-	
合 計	365,391	

農業部
預算員額
中華民國

科 目				員 額 (單位：													
款	項	目	節 名 稱	職 員		警 察		法 警		駐 警		工 友		技 工		駕 駛	
				本年度	上年度	本年度	上年度	本年度	上年度	本年度	上年度	本年度	上年度	本年度	上年度	本年度	上年度
16																	
	20																
		2	0051000000 農業部主管														
			0051200000 漁業署及所屬	200	198	-	-	-	-	-	-	3	5	4	4	3	3
			5651200100 一般行政	200	198	-	-	-	-	-	-	3	5	4	4	3	3

漁業署
明細表
114年度

單位：新臺幣千元

人 聘 用 約 僱 駐外雇員 合 計								年 需 經 費			說 明
本 年 度	上 年 度	本 年 度	上 年 度	本 年 度	上 年 度	本 年 度	上 年 度	本 年 度	上 年 度	比 較	
52	52	35	35	-	-	297	297	348,585	337,143	11,442	本署以非人事費支付之約用人員74,372千元及勞務承攬59,211千元，分述如下： 1.漁業科技研究發展計畫：預計進用勞務承攬2人，經費3,500千元。 2.一般行政計畫：預計進用約用人員4人，經費2,155千元；勞務承攬35.71人，經費13,142千元。 3.漁業管理計畫：預計進用約用人員85人，經費72,217千元；勞務承攬35人，經費20,569千元。 4.漁業發展計畫：預計進用勞務承攬27人，經費22,000千元。
52	52	35	35	-	-	297	297	348,585	337,143	11,442	

本頁空白

農業部漁業署
公務車輛明細表
中華民國114年度

單位：新臺幣千元

車輛數	車 輛 種 類	乘客人數 不含司機	購置 年月	汽缸總 排氣量 (立方公分)	油料費			養護費	其 他	備 註
					數量(公升)	單價(元)	金額			
1	現有車輛： 首長專用車	4	107.04	1,798	1,668	31.00	52	51	28	AXB-9862。臺北
1	小客車及小客貨兩用車	4	101.09	2,378	1,668	31.00	52	9	20	9701-K5。臺北(預計114年3月汰換7-8人座小客貨兩用車，截至113年6月底滿10年且行駛里程數173,768公里)
1	小客車及小客貨兩用車	7	103.03	2,198	1,668	31.00	52	51	20	AGF-2875。高雄
1	小客車及小客貨兩用車	7	103.03	2,198	1,668	31.00	52	51	20	AGF-2890。高雄
1	小客車及小客貨兩用車	6	104.07	1,987	1,668	31.00	52	51	20	AKQ-8701。臺北
1	小客車及小客貨兩用車	4	105.05	1,798	1,668	31.00	52	51	14	APK-0591。高雄
1	小客車及小客貨兩用車	7	105.09	2,351	1,668	31.00	52	51	20	AMX-7531。高雄
1	小客車及小客貨兩用車	7	107.04	2,198	1,668	31.00	52	51	20	AXC-1707。臺北
1	小客車及小客貨兩用車	7	107.04	2,198	1,668	31.00	52	51	20	AXC-1710。臺北
1	小客車及小客貨兩用車	7	112.01	2,359	1,668	31.00	52	26	20	BQW-9502。臺北
1	機車	1	94.04	50	312	29.50	9	2	1	DZD-712。高雄
	合 計				16,992		526	444	206	

本頁空白

附錄二、
農業部漁業署
漁業廣播電臺

農業部漁業署漁業廣播電臺

目 次

中華民國 114 年度

頁 次

一、歲出計畫提要及分支計畫概況表·····	251-253
二、各項費用彙計表·····	255-256
三、人事費彙計表·····	257-257
四、預算員額明細表·····	258-259
五、公務車輛明細表·····	261-261

農業部漁業署漁業廣播電臺
歲出計畫提要及分支計畫概況表

經資門併計

中華民國114年度

單位：新臺幣千元

工作計畫名稱及編號	5651200100 一般行政	預算金額	45,521
-----------	-----------------	------	--------

計畫內容：
支應電臺人員維持所需經費。

預期成果：
基本行政工作維持，提高行政效率。

分支計畫及用途別科目	金額	承辦單位	說明
01 人員維持	45,521	漁業廣播電臺	本分支計畫係辦理電臺工作所需之人員維持費，其內容如下：
1000 人事費	45,521		
1015 法定編制人員待遇	28,603		1.人事費45,521千元。
1020 約聘僱人員待遇	972		(1)職員35人之俸給、專業加給，計28,603千元。
1025 技工及工友待遇	458		(2)約僱人員2人之薪給，計972千元。
1030 獎金	6,794		(3)技工1人之餉給，計458千元。
1035 其他給與	578		(4)考績獎金、年終工作獎金等，計6,794千元。
1040 加班費	2,014		(5)休假補助578千元。
1050 退休離職儲金	3,230		(6)超時加班費及未休假加班費，計2,014千元。
1055 保險	2,872		(7)職員退撫金、約僱人員離職儲金及技工退休準備金，計3,230千元。
			(8)員工公保、勞保、健保費等保險費補助，計2,872千元。

農業部漁業署漁業廣播電臺 歲出計畫提要及分支計畫概況表

經資門併計

中華民國114年度

單位：新臺幣千元

工作計畫名稱及編號	5651202000 漁業管理	預算金額	65,521
-----------	-----------------	------	--------

計畫內容：

傳播農漁業政策、政令，即時提供最新漁海況、農漁氣象、農漁業產銷動態及海難救助等消息，報導最新漁撈、養殖科技資訊及農業科技與運用。另為推廣生態保育、促進休閒觀光，製作農漁業專業性節目；提高廣播服務品質，加強設備保養維護，落實農漁業永續經營發展；輔導維持全國各漁業通訊電臺正常運作。

預期成果：

1. 運用廣播電臺之大眾傳播特性，強化農漁業施政傳播量能，宣導生態資源維護以落實永續農漁業，並經由廣播傳達臺灣農漁業現況。
2. 透過漁業通訊電臺提供海上氣象、航安資訊與船岸間通聯服務，並於漁船發生海事海難事件或事故時，協助轉知通報相關單位，保障漁民生命財產安全。

分支計畫及用途別科目	金額	承辦單位	說明
07 漁業電臺管理	65,521	漁業廣播電臺	本分支計畫辦理項目及內容如下：
2000 業務費	19,886		1. 傳播農漁業政策、政令，即時提供最新漁海況、農漁氣象、農漁業產銷動態及海難救助等消息，報導最新漁撈、養殖科技資訊及農業科技與運用。
2003 教育訓練費	100		2. 推廣生態保育、促進休閒觀光，製作農漁業專業性節目；提高廣播服務品質，加強設備保養維護，落實農漁業永續經營發展。
2006 水電費	9,379		3. 恢復全載發射功率，提升廣播涵蓋範圍及效能。
2009 通訊費	812		4. 辦理漁業通訊電臺相關業務。
2015 權利使用費	615		5. 業務費19,886千元，包括：
2018 資訊服務費	908		(1)員工教育訓練費100千元。
2024 稅捐及規費	91		(2)水電費9,379千元。
2027 保險費	88		(3)郵資、電話費及網路通訊費等812千元。
2033 約用人員酬金	1,856		(4)交通部無線頻率、音樂使用費等615千元。
2036 按日按件計資酬金	60		(5)電腦主機及網路系統維護費等808千元，小額軟體購置100千元，合共908千元。
2045 國內組織會費	40		(6)公務車輛燃料使用費、牌照稅等36千元，公務車輛檢驗費及其他行政規費等55千元，合共91千元。
2051 物品	759		(7)公務車輛保險費4千元，房屋、辦公廳舍及設備等財產保險費84千元，合共88千元。
2054 一般事務費	1,582		(8)僱用約用人員3名，辦理節目製播剪輯等工作1,856千元。
2063 房屋建築養護費	188		(9)辦理業務講習講師鐘點費等60千元。
2066 車輛及辦公器具養護費	93		(10)參加相關廣播協會等年費40千元。
2069 設施及機械設備養護費	2,744		(11)公務車輛油料71千元及割草機發電機油料費42千元，文具紙張、電腦用品及相關耗材、節目有聲及無聲資料、音效、道具、電池及其他雜項用品等646千元，合共759千元。
2072 國內旅費	400		(12)員工文康活動費123千元，員工協助方案相關經費10千元，維護機關安全保全人員550千元，駕駛文書庶務勞務承攬600千元，資料印製、環境佈置及其他雜項支出等
2081 運費	35		
2093 特別費	136		
3000 設備及投資	5,842		
3020 機械設備費	5,152		
3030 資訊軟硬體設備費	515		
3035 雜項設備費	175		
4000 獎補助費	39,793		
4040 對國內團體之捐助	39,757		
4085 獎勵及慰問	36		

農業部漁業署漁業廣播電臺
歲出計畫提要及分支計畫概況表

經資門併計

中華民國114年度

單位：新臺幣千元

工作計畫名稱及編號	5651202000 漁業管理	預算金額	65,521
分支計畫及用途別科目	金額	承辦單位	說明
			<p>299千元，合共1,582千元。</p> <p>(13)電臺辦公廳舍及其他公用房舍整修維護費188千元。</p> <p>(14)公務車輛養護費54千元及辦公器具養護費39千元，合共93千元。</p> <p>(15)宜蘭轉播站維護管理252千元，電力設備維護保養費99千元、發射臺發電機組保養12千元、發射臺、機房、廣播機器、天線、鐵塔、地網、空調、發電機、高低壓檢測及消防設備等相關設施維護費881千元，澎湖發射臺天線鐵塔油漆及拉線保養1,500千元，合共2,744千元。</p> <p>(16)國內旅費400千元。</p> <p>(17)運送物料費用35千元。</p> <p>(18)臺長特別費136千元。</p> <p>6.設備及投資5,842千元，包括：</p> <p>(1)編解碼器、網路廣播器、數位監視錄影主機、冷氣機等1,038千元、發電機及資訊機房設備消防改善4,114千元，合共5,152千元。</p> <p>(2)筆記型電腦、電腦主機及印表機等515千元。</p> <p>(3)公務用相關事務設備及專業無線麥克風175千元。</p> <p>7.獎補助費39,793千元，包括：</p> <p>(1)捐助漁會辦理臺灣地區各漁業通訊電臺營運輔導等39,757千元。</p> <p>(2)電臺退休退職人員三節慰問金36千元，退休退職人員6人，每人每年以6千元計算。</p>

本頁空白

農業部漁業署漁業廣播電臺 各項費用彙計表

中華民國114年度

單位：新臺幣千元

工作計畫名稱及編號 第一、二級用途別 科目名稱及編號	5651200100 一般行政	5651202000 漁業管理				合 計
合 計	45,521	65,521				111,042
1000 人事費	45,521	-				45,521
1015 法定編制人員待遇	28,603	-				28,603
1020 約聘僱人員待遇	972	-				972
1025 技工及工友待遇	458	-				458
1030 獎金	6,794	-				6,794
1035 其他給與	578	-				578
1040 加班費	2,014	-				2,014
1050 退休離職儲金	3,230	-				3,230
1055 保險	2,872	-				2,872
2000 業務費	-	19,886				19,886
2003 教育訓練費	-	100				100
2006 水電費	-	9,379				9,379
2009 通訊費	-	812				812
2015 權利使用費	-	615				615
2018 資訊服務費	-	908				908
2024 稅捐及規費	-	91				91
2027 保險費	-	88				88
2033 約用人員酬金	-	1,856				1,856
2036 按日按件計資酬金	-	60				60
2045 國內組織會費	-	40				40
2051 物品	-	759				759
2054 一般事務費	-	1,582				1,582
2063 房屋建築養護費	-	188				188
2066 車輛及辦公器具養護費	-	93				93
2069 設施及機械設備養護費	-	2,744				2,744
2072 國內旅費	-	400				400
2081 運費	-	35				35
2093 特別費	-	136				136
3000 設備及投資	-	5,842				5,842

農業部漁業署漁業廣播電臺 人事費彙計表

中華民國114年度

單位：新臺幣千元

人 事 費 別	金 額	說 明
一、民意代表待遇	-	
二、政務人員待遇	-	
三、法定編制人員待遇	28,603	
四、約聘僱人員待遇	972	
五、技工及工友待遇	458	
六、獎金	6,794	
七、其他給與	578	
八、加班費	2,014	
九、退休退職給付	-	
十、退休離職儲金	3,230	
十一、保險	2,872	
十二、調待準備	-	
合 計	45,521	

農業部漁業署
預算員額
中華民國

科				目		員												額 (單位：	
款	項	目	節	名	稱	職 員		警 察		法 警		駐 警		工 友		技 工		駕 駛			
						本 年 度	上 年 度	本 年 度	上 年 度	本 年 度	上 年 度	本 年 度	上 年 度	本 年 度	上 年 度	本 年 度	上 年 度	本 年 度	上 年 度		
16	20	2		0051000000	農業部主管																
				0051200000	漁業署及所屬	35	35	-	-	-	-	-	-	-	1	1	1	-	-		
				5651200100	一般行政	35	35	-	-	-	-	-	-	-	1	1	1	-	-		

114年度

人)	年 需 經 費	
-----	---------	--

電臺以非人事費支付之約用人員1,856千元及勞務承攬1,150千元，分述如下：
：漁業管理計畫預計進用約用人員3人，經費1,856千元；勞務承攬2人，經費1,150千元。

本頁空白

公務車輛明細表

單位：新臺幣千元

261