

18-20

中華民國110年度

中央政府總預算

行政院農業委員會漁業署及所屬單位預算

行政院農業委員會漁業署編

行政院農業委員會漁業署及所屬  
目 次  
中華民國 110 年度

壹、預算總說明

一、現行法定職掌 -----	1-3
二、110 年度施政目標與重點 -----	4-6
三、以前年度計畫實施成果概述 -----	7-16

貳、主要表

一、歲入來源別預算表 -----	17-18
二、歲出機關別預算表 -----	19-22

參、附屬表

一、歲入項目說明提要表 -----	23-33
二、歲出計畫提要及分支計畫概況表 -----	35-65
三、各項費用彙計表 -----	66-67
四、歲出一級用途別科目分析表 -----	68-69
五、資本支出分析表 -----	70-71
六、人事費彙計表 -----	73-73
七、預算員額明細表 -----	74-75
八、公務車輛明細表 -----	77-77
九、現有辦公房舍明細表 -----	78-79
十、補助經費分析表 -----	80-99
十一、捐助經費分析表 -----	100-113
十二、派員出國計畫預算總表 -----	115-115
十三、派員出國計畫預算類別表-考察、視察、訪問 -----	116-117
十四、派員出國計畫預算類別表-開會、談判 -----	118-121
十五、派員赴大陸計畫預算類別表 -----	122-123
十六、歲出按職能及經濟性綜合分類表 -----	124-129
十七、跨年期計畫概況表 -----	131-131
十八、委辦經費分析表 -----	132-149
十九、立法院審議中央政府總預算案所提決議、附帶決議及注意辦理事項辦理情形報告表 -----	150-170
二十、公務船舶明細表 -----	171-171

肆、附錄

附錄一、行政院農業委員會漁業署

附錄二、行政院農業委員會漁業署漁業廣播電臺

# 壹、預算總說明

**行政院農業委員會漁業署及所屬  
預算總說明**

中華民國 110 年度

**一、現行法定職掌：**

本署組織條例以中華民國87年6月24日總統(87)華總(一)義字第8700123950號令制定公布，主要掌理下列事項：

**(一) 機關主要職掌：**

1. 漁業政策、法規、方案、計畫之擬訂及督導。
2. 漁業科學、漁業公害防治之研究及規劃。
3. 漁船與船員之管理及督導。
4. 漁業巡護之執行、協調及督導。
5. 漁民團體與漁業團體之輔導及督導。
6. 漁業從業人員、漁民團體與漁業團體推廣人員之訓練、策劃及督導。
7. 漁產運銷與加工、漁民福利、漁業金融之督導及配合。
8. 國外漁業基地業務之督導。
9. 國際漁業合作策劃、推動及漁業涉外事務之協調。
10. 漁業資源保育、栽培、管理、調查研究、評估及養殖漁業之策劃、推動、督導與協調。
11. 漁港與其附屬公共設施之規劃及督導。
12. 漁獲統計及資訊之綜理分析。
13. 其他有關漁業及漁民之輔導。

**(二) 內部分層業務：**

1. 企劃組分設四科，各科掌理下列事項：
  - (1) 企劃科：辦理漁業企劃事項。
  - (2) 漁港規劃管理科：辦理漁港整體性政策規劃管理事項。
  - (3) 資訊科：辦理漁業資訊及漁業統計事項。
  - (4) 漁業工程科：辦理漁業工程推動事項。
2. 漁政組分設五科，各科掌理下列事項：
  - (1) 資源管理科：辦理沿近海漁業資源管理事項。
  - (2) 漁船科：辦理漁船管理事項。
  - (3) 船員科：辦理沿近海作業漁船船員管理及督導事項。
  - (4) 漁村建設科：辦理漁村建設及專用或定置漁業權漁業事項。
  - (5) 法規科：辦理法制事項。

**行政院農業委員會漁業署及所屬  
預算總說明**

中華民國 110 年度

3. 遠洋漁業組分設五科，各科掌理下列事項：
  - (1) 國際漁事科：辦理國際漁事工作及遠洋漁業管理事項。
  - (2) 遠洋漁業規劃科：辦理遠洋漁業規劃事項。
  - (3) 研究發展科：辦理漁業科技研究發展事項。
  - (4) 國際經貿科：辦理國際經貿組織業務事項。
  - (5) 海洋保育科：辦理海洋保育業務事項。
4. 養殖漁業組分設四科，各科管理下列事項：
  - (1) 養殖漁業科：辦理養殖漁業管理事項。
  - (2) 漁民組織科：辦理漁民組織及漁業推廣之輔導事項。
  - (3) 水產品安全科：辦理水產品安全事項。
  - (4) 市場行銷科：辦理市場及行銷督導事項。
5. 秘書室分設三科，掌理下列事項：
  - (1) 文書、檔案、印信、出納、庶務及財產管理。
  - (2) 國會、地方聯絡及媒體公關業務。
  - (3) 不屬其他各組、室事項。
6. 人事室掌理本署人事業務事項。
7. 主計室掌理本署會計、歲計及統計業務事項。
8. 政風室掌理本署政風事項。
9. 遠洋漁業開發中心分設二科，各科掌理下列事項：
  - (1) 漁業訓練科：辦理訓練推廣事項。
  - (2) 船務科：辦理公務船舶船務管理事項。
10. 漁業廣播電臺掌理即時報導最新漁業氣象、海上作業安全資訊及海難救助等廣播服務。

# 行政院農業委員會漁業署及所屬

## 預算總說明

中華民國 110 年度

### (三) 組織系統圖及預算員額說明表：

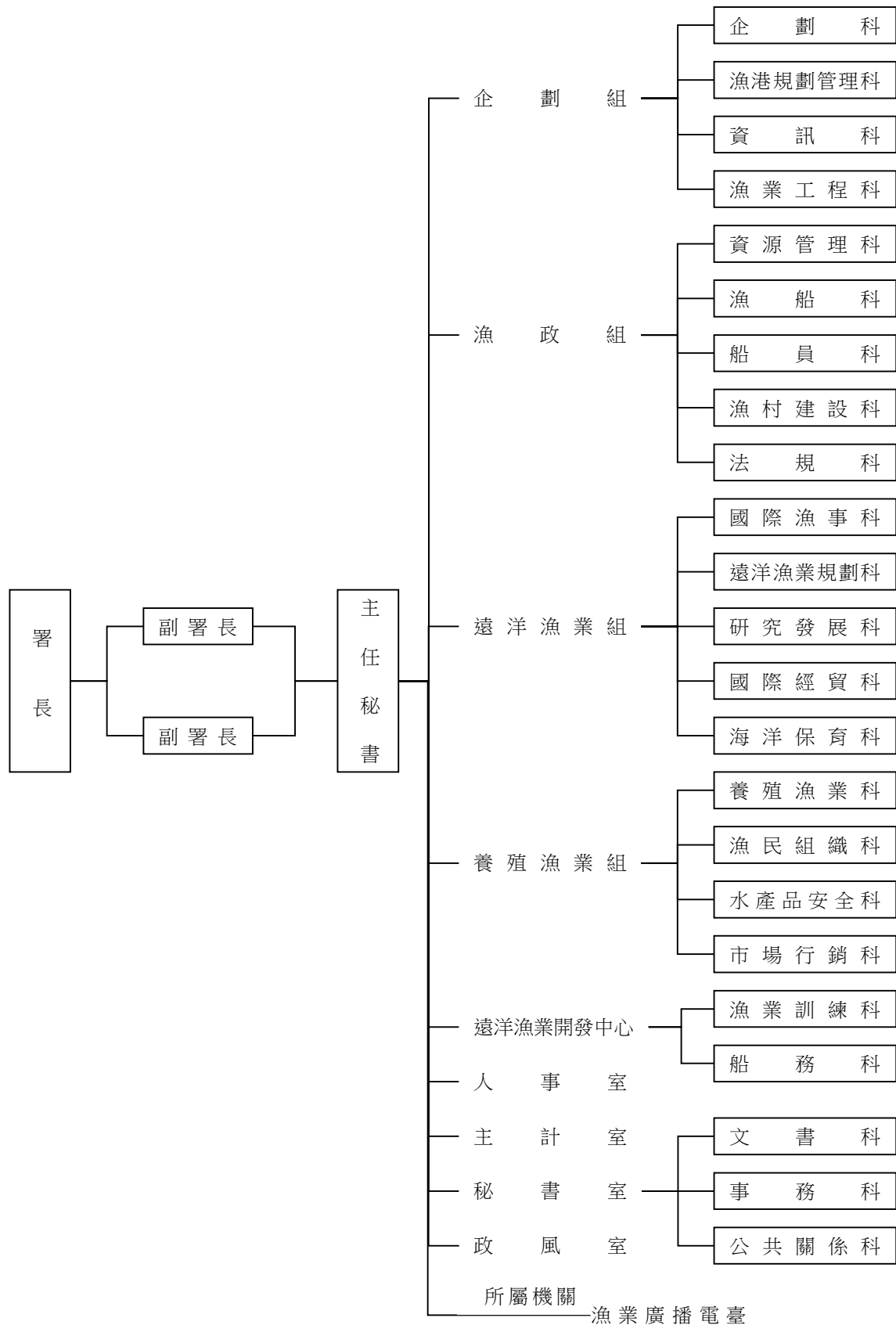

本署及所屬預算員額計 296 人：職員 236 人、技工 5 人、工友 8 人、駕駛 3 人、聘用 7 人、約僱 37 人。

# 行政院農業委員會漁業署及所屬 預算總說明

中華民國 110 年度

## 二、施政目標與重點：

本署主司全國漁業相關行政事務，制定並落實執行漁業政策，有效發揮行政效率，解決漁業相關問題，維持漁業永續發展。在遵循「創新、就業、分配及永續」原則，以及行政院農業委員會「新農業創新推動方案」，透過增進農民福利體系、健全基礎環境及提升產業競爭力等三大施政主軸下，積極務實地推動各項漁業政策。施政策略與計畫，在遠洋漁業方面以符合國際規範下競爭發展、積極參與國際組織、強化國際合作打擊非法捕撈、改善外籍漁工作業環境，適當的調整遠洋漁業策略以彰顯國家主權；沿近海漁業方面以推動優化漁場環境，藉由漁獲資料蒐集及科學研究等，制定主要魚種之每年總容許漁獲量(TAC)，讓資源適度利用；養殖漁業方面以注重糧食安全，落實食安五環政策，持續推動友善環境、計畫生產管理、魚貨不落地、提升食品安全，改善漁業從業人員作業環境降低工作風險，提升漁業從業人員福祉與尊榮。漁港公共建設部分則採取「多元發展」，期產官學研共同合作，從各個面向推動相關措施，逐步實現「產業穩定發展」、「環境平衡永續」、「安定漁村」的漁業願景。

本署依據行政院 110 年度施政方針，配合行政院農業委員會中程施政計畫及核定之預算額度，針對當前社經情勢變化及本署未來發展需要，編定 110 年度施政目標與重點如次：

### (一) 年度施政目標：

#### 1、增進農民福利體系

- (1) 持續擴大農業保險，結合產業政策擴充農業保險量能及涵蓋範圍，完備農業保險法規及運作制度，鼓勵專業農戶投保，保障營農經濟安全。
- (2) 推動政策性農業專案貸款，增進農業信用保證功能，支應農漁民及農業創新所需資金。健全農漁會信用部經營體質，強化監控功能。
- (3) 強化農業保險與天然災害救助體系，提高風險管理能力，減少漁民因氣候變遷遭受之損失。

#### 2、健全農業基礎環境

- (1) 推動農業綠能，達成農電共享雙贏。
- (2) 推動農業經營準備金，協助青年農民穩定初期農業經營。
- (3) 友善漁業生產、勞動環境及營造漁港安全作業環境。
- (4) 整建養殖漁業生產區軟硬體，提升防災能力。
- (5) 建構冷鏈物流系統，提升漁產品安全及價值。

#### 3、提升產業競爭力

- (1) 鼓勵學校午餐及國軍副食採用產銷履歷與有機食材，提升覆蓋率，擴大需求帶動供給。
- (2) 推動責任漁業，深化國際漁業合作及參與國際組織運作，確保漁民作業權益。
- (3) 推動養殖漁業振興，以專區、專水、專法為主軸，調整產業結構。
- (4) 持續推動友善漁法，跨域合作培育本國船員及幹部船員，提升船員福利。

# 行政院農業委員會漁業署及所屬

## 預算總說明

中華民國 110 年度

### (二) 年度重要施政計畫

工作計畫名稱	重要計畫項目	實施內容
漁業科技研究發展	一 漁業科技研發	1.漁業資源調查評估暨前瞻科技管理研究。 2.適地適養友善養殖研究。 3.水產品安全及加值技術。 4.水產生物疫病防治檢測研究。 5.推動智慧農業研發與應用研究。
漁業管理	一 遠洋漁業永續發展－落實責任漁業消除非法漁撈計畫	1.持續強化監控管制偵察作為。 2.持續推動雙邊與多邊之國際合作與國際組織參與。 3.落實推動漁獲可追溯性。 4.境外僱用船員人權保障及防杜人口販運。 5.國人經營外籍漁船(FOC)管理。 6.船位及漁獲回報監控，遠洋產業結構調整及行銷輔導。 7.補助漁船裝設船舶自動辨識系統(AIS)，改善漁船員海上作業安全。
	二 漁船保險	為保障漁民海上作業生命財產安全，讓漁船(筏)主有投保漁船保險轉嫁風險的概念，透過獎勵方式輔導漁民投保漁船保險，藉以降低經營風險。
	三 漁政管理	1.特定、娛樂漁業經營許可及漁船船員證照核(換)發與管理。 2.沿近海漁業巡護及違規作業漁船之協調與處理。 3.漁船與船員海難救護之處理。 4.漁業通訊電臺營運輔導。 5.漁船航程紀錄器及相關系統維護管控。 6.推動休閒漁業之發展。 7.沿近海漁業資源永續利用及教育宣導，兩岸漁業交流及漁業糾紛案件處理。
	四 農產品驗證輔導及安全管理與行銷計畫	1.推廣國產水產品及契約性生產。 2.提升水產品品質與衛生安全。 3.發展外銷優勢及內銷潛力漁業產業。
漁業發展	一 漁業永續經營建設計畫	1.建構漁船員安全及友善環境設施：建設岸置處所改建為多功能漁工會館，設置生活機能輔助設施，辦理各縣(市)刺網網具標示及獎勵回收舊網具等。 2.建構安全永續漁港：維護漁港營運機能，辦理基本及公共設施改善、碼頭安全性檢測、防波堤延長工程等。 3.漁業產銷通路衛生體系：輔導建置魚市場、魚貨加工處理場等低溫或良好衛生交易環境、改善魚市場交易環境。

# 行政院農業委員會漁業署及所屬

## 預算總說明

中華民國 110 年度

工作計畫名稱	重要計畫項目	實施內容
	二 漁業公務船汰建計畫	1.新建 300 噸級漁業巡護船及 1,500 噸級漁業訓練船專案管理(含監造)委託技術服務之船體結構設計圖說審查及監造作業。 2.新建 300 噸級漁業巡護船及 1,500 噸級漁業訓練等 2 艘漁業公務船舶船體設計建造統包之船體結構設計、建造開工及船體龍骨安放作業。
	三 前鎮漁港建設專案計畫	1.提升前鎮漁港水產衛生安全，建置水產冷鏈加工物流區，提高遠洋水產增值利用。 2.重視外籍移工人權照護，友善船員休憩空間。 3.改善前鎮漁港周遭水陸域環境，提升作業效能。
	四 養殖漁業振興計畫	1.完善養殖漁業生產區進排水路及道路等基礎建設，改善養殖生產環境，並增設統籌供水設施，提供產業穩定發展所需，提高漁民生產成效。 2.推動智能防疫養殖生產示範區，輔導傳統養殖模式轉型成為智能科技模式，提高管理效能，提升產業競爭力。 3.推動養殖廢棄物暫置區、廢棄物去化、清運、回收輔導漁民使用替代浮具及強化養殖漁業區劃漁業權管理。

# 行政院農業委員會漁業署及所屬

## 預算總說明

中華民國 110 年度

### 三、以前年度計畫實施成果概述

#### (一) 前(108)年度計畫實施成果概述

工作計畫	重要計畫項目	實施概況	實施成果
漁業科技研究發展	1.漁業科技研發	1.遠洋漁業資源調查評估及漁場變動分析。	1.檢校觀察員資料計 35 航次。 2.大西洋黃鰹鮪、長鰹鮪、白旗魚、南太平洋長鰹鮪、北太平洋長鰹鮪、太平洋黑鰹鮪漁獲資料及 CPUE 標準化，以評估鮪類及類鮪類資源狀況。 3.完成運用海洋資訊整合系統應用於北太平洋秋刀魚、阿根廷魷魚、正鰹及印度洋長鰹鮪等 4 種漁況分析模式。
		2.沿近海漁業資源調查評估管理暨節能漁業技術開發。	1.蒐集並分析 VDR 漁船漁獲資料筆數計 851,473 筆。 2.分析重要漁業(如飛魚卵、鯖鱈、寶石珊瑚、魷魷、鬼頭刀、西南鎖管等)魚種之基礎資料與相關漁海況及漁獲組成分布資料，共計 5,182 筆。
		3.養殖漁業生產技術及管理。	1.利用航照影像製作養殖魚塭及淺海牡蠣養殖分布圖並予以數位化，嗣將監測影像匯入系統資料庫，提升系統資料庫的完整性與即時性。 2.完成斑駁尖塘鱧(筍殼魚)與蟲紋麥鰻鱺(墨瑞鰻)監測報告移除技術文稿 1 份。
		4.水產品品質安全管理。	1.完成魚市場及定置漁場中型洄游魚類不同部位重金屬採樣及檢驗件數計 82 件。 2.輔導高屏地區共 5 戶午仔魚養殖示範場，建立優質養殖生產管理操作流程，有效提升飼料效率及養殖育成率。 3.完成複合光合菌(光合菌、枯草桿菌)低成本量化生產技術之開發，生產成本為市售光合菌價格的五分之一，可有效降低養殖過程有害物質 15 %以上、提升飼料效率與養殖育成率 10%以上。
漁業管理	1.強化國際合作打擊非法漁業計畫	1.致力自歐盟指認打擊 IUU 不合作第三國警告名單移除。	臺歐盟在「法律架構」、「監控、控制及偵查(MCS)」、「水產品可追溯性」及「國際合作」等四個面向歷經 3 年多的諮商，6 月 27 日終獲歐盟執委會決議，我國自歐盟打擊 IUU 漁業警告(黃牌)名單移除，雙方並同意成立臺歐盟打擊 IUU 漁業工作小組，持續就打擊 IUU 漁業深化合作，以確保漁獲物是合法捕撈並具可追溯性。
		2.強化臺灣漁業國際經貿布局與全球接軌。	參加 29 場全球區域性漁業管理及經貿會議，包括會員大會、次委員會及工作小組會議，按時繳交會(年)費，並提交我國漁獲統計資料、爭取漁獲配額，維護我國整體利益。
		3.強化水產品追溯管理，引導漁業升級轉	完成國外港口漁船卸魚檢查 178 艘次，執行國內港口漁船檢查 166 艘次，派遣觀察員執行海上觀

行政院農業委員會漁業署及所屬

預算總說明

中華民國 110 年度

工作計畫	重要計畫項目	實施概況	實施成果
		型。	測任務與生物採樣及資料蒐集工作 104 艘次，辦理漁獲資料蒐集與國際漁業資訊分析等計畫，審核並登錄漁船卸魚聲明資料 7,480 筆，及監控漁船航行動態船數 2,255 艘。
	2.漁船保險	為保障漁民海上作業生命財產安全，讓漁船(筏)主有投保漁船保險轉嫁風險的概念，透過獎勵方式輔導漁民投保漁船保險，藉以降低經營風險。	補助未滿 100 噸之動力漁船(筏)保險 6,637 艘，補助金額 4,343 萬 2,723 元。
	3.漁政管理	1.特定、娛樂漁業經營許可及漁船船員證照核(換)發與管理。	1.漁船建造許可案件 60 件，漁業執照核換發 586 件，保留汰建資格 68 件，漁船變改造(含主副機)申請 127 件，漁業執照變更登記 557 件，核發減免稅進口漁用器材證明 627 件。 2.換發漁船船員手冊計 22,451 本，核換發漁船船員幹部執業證書計 3,472 張。 3.處分案件：未取得執照經營漁業 1 件，逾期換照 67 件，逾期換照(解體用)0 件，逾期變更登記 4 件，擅自改裝 5 件，從事未經許可漁業 1 件。
		2.兩岸漁業交流及漁業糾紛案件處理。	1.舉辦大陸船員仲介機構服務品質評鑑 15 場次。 2.協處漁船主與大陸船員之申訴、糾紛及緊急事件通報共 28 件，37 人次。 3.核發大陸船員來臺許可文件計 1,933 件。 4.蒐整大陸 108 年漁政工作要點、漁船進出港管理制度、伏季休漁制度資訊、108 年來臺大陸船員及海員船員管理制度修正。 5.與大陸漁協會針對大陸船員發生事故與糾紛協調通報及雙方辦理交流事宜進行溝通，共計 30 次。 6.配合有關防治中國大陸非洲豬瘟疫防疫宣導及確實依規定辦理大陸船員保險、接駁及申請等應注意事項之宣導文宣共 5 項，及 6 則訊息與電郵，請仲介機構向漁船主及大陸船員宣導相關應注意事項。
		3.沿近海漁業巡護及違規作業漁船之協調與處理。	派遣「漁建貳號」漁業巡護船執行我國經濟海域內鯖鱈、飛魚卵、魴鱈及拖網漁業等漁業巡護任務，為期 153 日，共目視查核 175 艘、登檢查核 9 艘、總航程 8,602.1 浬，違規者並予處分，展現政府維護漁業資源決心。

行政院農業委員會漁業署及所屬

預算總說明

中華民國 110 年度

工作計畫	重要計畫項目	實施概況	實施成果
		4.漁船與船員海難救護之處理。	漁船海難救援通報 640 次，獲救船員數 289 名，並依據「漁船船員海上傷病申請救援通訊諮詢機制」，透過合作醫療機構進行船員傷病狀態緊急程度評量，以合理運用搜救資源，已啟動諮詢 31 件。
		5.漁業通訊電臺營運輔導。	維持漁業通訊電臺正常運作，並健全其組織，建立漁船與岸上之通訊網，協助遭難漁船通報各搜救單位救援，保障漁民生命財產安全，108 年度執行海上通訊服務達 80 萬餘次，其中海難、海事救援通報達 640 次，因通報而獲救船員達 289 名。
		6.漁船航程紀錄器及相關系統維護管控。	1.維持 108 年 1 月至 12 月航程資訊系統正常運作，並按月檢核航跡異常資料。 2.完成漁船航程紀錄器備品新裝設 69 臺、換裝 833 臺，GPS 天線備品換裝 689 條。 3.協調各單位查緝行動小組成員配合取締工作，進行海上、港區及相關水、陸域聯合查緝共計 361 次。抽查泊港漁船之航程紀錄器 143 艘次，漁船加油報表查察 24 次，漁船加油站加油概況與安全檢查 21 次，登船補貼 DNA 防偽貼紙合計 15 件，查獲加油站擅自塗改發油紀錄單 1 件。
		7.推動休閒漁業之發展。	持續推動發展娛樂漁業，輔導漁民轉型娛樂漁業，藉由娛樂漁業活動，提升國人對海洋及生態保育觀念，達到永續漁業目標。目前全國娛樂漁業漁船計有 313 艘，分布於 114 個漁港，108 年全年搭乘娛樂漁船出海人數約 95 萬 8,750 人次，產值新臺幣 15.33 億元。
		8.沿近海漁業資源永續利用及教育宣導。	強化沿近海漁業作業管理及資源培育與宣導教育工作，計補助 3 個縣市政府、2 個區漁會，辦理教育宣導活動 18 場次、海上巡護 189 航次。
	4.農林畜水產品溯源安全管理及行銷輔導計畫	1.輔導生產者導入水產品生產追溯管理制度。	辦理 27 場次現場輔導及 39 場次說明會，輔導業者申請生產追溯條碼，共 1,030 戶取得水產品生產追溯條碼。
		2.辦理溯源水產品推廣行銷活動。	1.辦理水產品生產追溯制度宣導行銷活動，於北中南公車車側、捷運站、FB、電影影廳、商辦大樓刊登生產追溯宣導廣告，另於長春月刊刊登 2 期單頁廣告。 2.輔導漁民(業)團體等產業團體，導入產品溯源管理制度，辦理 38 場次行銷推廣活動，另印製生產追溯宣導品-溯源水產養殖秘笈 4,000 份。
		3.辦理溯源水產品之品質抽驗。	辦理可追溯水產品品質檢驗 310 件。

行政院農業委員會漁業署及所屬

預算總說明

中華民國 110 年度

工作計畫	重要計畫項目	實施概況	實施成果
漁業發展	1.漁業多元化經營建設計畫	1.沿近海漁業資源復育:辦理沿近海漁業監控、管理及漁獲數據查報匯集分析,清除礁區廢棄漁網,增殖放流魚、介、貝類種苗,增加漁業資源之產出,促使漁業資源永續利用。	1.完成16處天然及人工礁區之覆網清除工作。 2.完成736萬尾魚苗放流。 3.加強沿近海漁獲查報工作,查報漁獲資料7萬筆。 4.推動卯澳、東澳、基翬栽培漁業區。 5.收購2船31筏。
		2.穩定養殖區生產環境:持續改善養殖漁業生產區及漁塭集中區等相關公共建設,建立「養殖三安」、「環境調和」及「綠色能源」之優質養殖漁業。	完成27件養殖環境改善工程,透過工程推動可改善養殖環境,穩定我國養殖產業經營。
		3.漁港機能維護:加強漁港防災與安全機能,以「漁港躍升」為願景,營造「漁業三安」、「海洋利用」及「環境調和」之優質漁港。	1.完成後壁湖曳船道改建工程等38件漁港設施安全及防災計畫。 2.完成公司寮漁港淤砂疏浚工程等28件漁港永續環境計畫。 3.完成花蓮縣漁港機能改善與多元化利用設置等4件功能多元化利用建設。 4.完成第一類漁港清潔與安全維護等9港次。
		4.建構漁產通路衛生體系:推動改善漁產運銷設施,以符合歐盟等國際衛生標準,並強化漁村硬體設施,漁民服務躍級,並結合當地漁業文化與景觀特色,推動漁產地產地消,帶動繁榮漁村經濟。	輔導魚市場建置低溫獲良好衛生交易環境3件及改善魚市場交易環境13件。
		5.落實養殖管理推動產業升級:辦理養殖漁業放養量申(查)報作業及評估。	1.完成全國 89,878 口陸上魚塭(面積 37,588.72 公頃)調查作業,計 29,498 戶,總執行率達 85.76 %;另淺海牡蠣 2,128 戶申報,海上箱網 26 戶(418 只)調查。 2.辦理 8 場輸外水產(石斑魚)養殖場登錄管理作業要點相關規定教育訓練,確保養殖水產品(石斑魚)衛生安全及輸銷作業程序符合輸出國規範,並辦理 46 場合格登錄養殖場追蹤查(驗)證

行政院農業委員會漁業署及所屬

預算總說明

中華民國 110 年度

工作計畫	重要計畫項目	實施概況	實施成果
			作業。
	2.彰化漁港開發案近程計畫	1.近程第一階段漁筏停泊區及浮動碼頭等興建工程：辦理碼頭護岸 260 公尺、3 座浮動碼頭。	1.型塊 868 塊製作完成。 2.板樁 653 支(含 14 支定位樁)打設完成。 3.A-5 消波方塊 76 塊及 P1、P2 蓋版 120 塊吊放完成。 4.南碼頭樓梯(EL+1.5：4 座)完成。 5.21M 鋼板樁(122.2M)及 14M 鋼板樁(185.2M)打設完成。 6.浮動碼頭鋼管樁 49 支打設及 FRP 帽蓋安裝完成。 7.南碼頭堤面 71M 完成，東碼頭圍梁及高耐索 307.4M 完成，東碼頭及南臨時護岸冠牆 307 M 完成。 8.浮動碼頭浮箱體 44 個製作及安裝完成。 9.浮動碼頭主副棧道浮箱體滾輪導框架、防舷材、硬木圍緣安裝完成。 10.本案已於 108 年 12 月 20 日竣工。
		2.近程第一階段南北防波堤及內港口開闢興建工程：辦理北防波堤 50 公尺、南防波堤 80 公尺、及碼頭 150 公尺、南北護岸各 35 公尺及 47 公尺。	北防波堤第一昇層澆置 290m、南防波堤第一昇層澆置 180m，消波塊製作 10,549 個、沉箱 5 座。
	3.漁業公務船汰建計畫	1.新建 300 噸級漁業巡護船及 1,500 噸級漁業訓練船專案管理(含監造)委託技術服務採購。	已於 108 年 4 月 19 日完成議價決標，履約期限至 112 年 12 月 31 日。
		2.新建 300 噸級漁業巡護船及 1,500 噸級漁業訓練船漁業公務船船體設計建造統包採購。	本統包招標案於 108 年 12 月 12 日開資格標，因家數不足流標，延至 12 月 20 日完成，計 1 家投標廠商資格審查合格。

# 行政院農業委員會漁業署及所屬

## 預算總說明

中華民國 110 年度

(二) 上年度已過期間(109 年 1 月 1 日至 6 月 30 日止)計畫實施成果概述

工作計畫	重要計畫項目	實施概況	實施成果
漁業科技研究發展	1.漁業科技研發	1.遠洋漁業資源調查評估及漁場變動分析。	1.檢校對觀察員歸詢紀錄表，並繪製圖表輔助使用計 24 航次。 2.大西洋大目魷、黃鰭魷、長旗魷、鋸峰齒鯨、北太平洋長旗魷、太平洋正鰹、太平洋黑魷魚獲資料及 CPUE 標準化。 3.分析臺灣遠洋魷延繩釣漁船觀察員於 99 至 108 年觀測之三大洋蒐集之 809 航次觀察員資料。 4.設計演算法判斷 eLogbook 回傳資料的正確性並有效協助降低人為登錄資料錯誤。
		2.沿近海漁業資源調查評估管理。	1.分析 102 至 107 年港口查報員資料，並配合漁業年報之魚種名稱，與比對 102 至 107 年查報資料配對 VDR 進出港資料，提供針對拖網漁船作業動態與漁獲類型進行漁撈策略分析。 2.分析漁船船位資訊進行 GPS 點位之漁業行為與非漁業行為之分類，以了解漁獲熱點及海底地形關聯性。 3.完成雲林風場漁船動態航跡圖及累積作業時數圖計 30 張，以提供漁業管理及決策使用。 4.分析重要漁業魚種之基礎資料及相關漁海況及漁獲組成分布資料，共計 4,916 筆。
		3.養殖漁業生產技術及管理。	1.完成 5 次 SPOT 衛星影像進行淺海養殖監控，共提供 772 棚浮筏的漁業權驗證；因應新冠肺炎對養殖漁業影響，即時協助提供養殖漁業生產調節獎勵作業衛星影像資訊。 2.完成外來種魚類定點野外調查工作超過 246 點次以上，截至目前未發現墨瑞鱈逸出野外情形。
		4.水產品品質安全管理。	1.完成沿近海經濟魚種採樣檢驗 77 件檢測分析。 2.完成 1 場教育訓練暨座談會推廣午仔魚安全生產管理技術；其他場次規劃於 7 月、9 月及 11 月辦理。 3.透過輔導團隊於養殖現場、座談會及線上即時諮詢(電話、社群媒體)等方式，提供午仔魚安全養殖管理技術輔導計 20 場次。
漁業管理	1.強化國際合作打擊非法漁業計畫	1.強化臺灣漁業國際經貿布局與全球接軌。	參加 7 場全球/區域性漁業管理及經貿會議，包含以視訊方式召開之次委員會及工作小組會議，按時繳交會(年)費，並提交我國漁獲統計資料、爭取漁獲配額，維護我國整體利益。
		2.強化水產品追溯管理，引導漁業升級轉型。	1.完成國外港口漁船卸魚檢查 65 艘次，並執行國內港口漁船檢查 67 艘次。 2.派遣觀察員執行海上觀測任務與生物採樣及資料蒐集工作 51 艘次。

行政院農業委員會漁業署及所屬

預算總說明

中華民國 110 年度

工作計畫	重要計畫項目	實施概況	實施成果
	2.漁船保險	為保障漁民海上作業生命財產安全，讓漁船(筏)主有投保漁船保險轉嫁風險的概念，透過獎勵方式輔導漁民投保漁船保險，藉以降低經營風險。	漁船保險補助船數共計 6,123 艘，補助金額 3,046 萬 6,292 元。
	3.漁政管理	1.特定、娛樂漁業經營許可及漁船船員證照核(換)發與管理。	1.漁船建造許可案件 10 件，漁業執照核換發 111 件，保留汰建資格 25 件，漁船變改造(含主副機)申請 35 件，漁業執照變更登記 114 件，核發減免稅進口漁用器材證明 36 件。 2.核換發漁船船員手冊計 9,705 本，核換發漁船船員幹部執業證書計 650 張。 3.處分案件：未取得執照經營漁業 0 件，逾期換照 33 件，逾期換照(解體用)1 件，逾期變更登記 0 件，擅自改裝 0 件，從事未經許可漁業 0 件。
		2.沿近海漁業巡護及違規作業漁船之協調與處理。	派遣「漁建貳號」漁業巡護船執行我國經濟海域內鯖鱈、飛魚卵、魴魷及拖網漁業等漁業巡護任務，為期 101 日，共目視查核 243 艘、登檢查核 0 艘、總航程 5,491 浬，違規者並予處分，展現政府維護漁業資源決心。
		3.漁船與船員海難救護之處理。	109 年 1 月至 6 月漁船海難海事救援通報 227 案，並依據「漁船船員海上傷病申請救援通訊諮詢機制」，透過合作醫療機構提供 15 件船員傷病醫療評量，以合理運用搜救資源。
		4.漁業通訊電臺營運輔導。	維持漁業通訊電臺正常運作，並健全其組織，建立漁船與岸上之通訊網，協助遭難漁船通報各搜救單位救援，保障漁民生命財產安全，109 年 1 月至 6 月執行海上通訊服務達 40 萬餘次，其中海難海事通報 227 案。
		5.漁船航程紀錄器及相關系統維護管控。	1.維持 109 年 1 月至 6 月航程資訊系統正常運作，並按月檢核航跡異常資料。 2.完成漁船航程紀錄器備品新裝設 42 臺、換裝 252 臺，GPS 天線備品換裝 71 條。 3.協調各單位查緝行動小組成員配合取締工作，進行海上、港區及相關水、陸域聯合查緝共計 63 次。抽查泊港漁船之航程紀錄器 34 艘次，漁船加油報表查察 8 次，漁船加油站加油概況與安全檢查 4 次，未查獲違規案件。

行政院農業委員會漁業署及所屬

預算總說明

中華民國 110 年度

工作計畫	重要計畫項目	實施概況	實施成果
		6.推動休閒漁業之發展。	持續推動發展娛樂漁業，輔導漁民轉型娛樂漁業，藉由娛樂漁業活動，提升國人對海洋及生態保育觀念，達到永續漁業目標。目前全國娛樂漁業漁船計有 313 艘，分布於 114 個漁港，109 年上半年度搭乘娛樂漁船出海人數約 24 萬 7,621 人次，產值新臺幣 3.96 億元。
		7.沿近海漁業資源永續利用及教育宣導，兩岸漁業交流及漁業糾紛案件處理。	1.辦理沿近海漁業資源永續利用及教育宣導計 1 場次。 2.舉辦大陸船員仲介機構服務品質評鑑 15 場次。 3.協處漁船主與大陸船員之申訴、糾紛及緊急事件通報共 14 件，計 14 人次。 4.核發大陸船員來臺許可文件計 126 件。(因新型冠狀病毒肺炎疫情影響，配合國家邊境管制政策，109 年 1 月 30 日起暫緩受理大陸船員僱用申請)。 5.蒐整大陸 2020 漁政工作要點及相關重要漁政管理規定。 6.與大陸漁協會針對大陸船員發生事故與糾紛協調通報及雙方就船員生病、證件到期等事宜進行溝通，共計 30 次。
	4.農林畜水產品溯源安全管理及行銷輔導計畫	1.推廣國產水產品及契約性生產。	截至 109 年 6 月底止，辦理 12 場次教育訓練及輔導座談會，協助業者申請生產追溯條碼，共輔導 1,045 戶申請者取得水產品生產追溯條碼。
		2.提升水產品品質與衛生安全。	辦理可追溯水產品品質檢驗之動物用藥殘留抽驗 75 件。
		3.發展外銷優勢及內銷潛力漁業產業。	1.辦理水產品生產追溯制度宣導行銷活動，於相關場所播放溯源水產品宣導影片，並與通路商接洽規劃辦理宣傳活動。 2.持續輔導漁民(業)團體等產業團體，將生產之水產品導入產品溯源管理制度，並辦理 8 場次行銷推廣活動。
漁業發展	1.漁業多元化經營建設計畫	1.沿近海漁業資源復育：辦理沿近海漁業監控、管理及漁獲數據查報匯集分析，掌握臺灣漁業現況；清除礁區廢棄漁網，增殖放流魚、介、貝類種苗，推動栽培漁業區，改善水產生物生長環境，增裕漁業資	1.核定 10 個單位之天然及人工礁區之覆網清除計畫，預計清除 12 處人工魚礁區覆網。 2.已完成 9,300 尾種苗放流。 3.已完成沿近海漁獲查報工作，查報漁獲資料 3.5 萬筆。 4.推動 5 處栽培漁業區(卯澳、東澳、基羣、烏坎、姑婆嶼)相關工作，持續進行中。 5.於 109 年 6 月 10 日訂定發布「一百零九年度漁船漁筏收購及處理作業程序」，109 年 6 月 15 日至 7 月 16 日受理收購登記。

行政院農業委員會漁業署及所屬

預算總說明

中華民國 110 年度

工作計畫	重要計畫項目	實施概況	實施成果
		源；收購船筏，調整產業結構，輔導友善漁具漁法退場，促進漁業資源永續利用，推動臺灣永續水產品。	6.完成 2 種魚種標章查證流程、12 艘漁船查證作業及培訓 5 名合格查證人員。
		2.穩定養殖區生產環境：整建宜蘭、彰化、雲林、嘉義、臺南、屏東及花蓮等地區之養殖漁業生產區海水供排水路及道路，營造優良養殖作業環境。	辦理 20 件養殖環境改善工程，目前已有 2 件完工，餘 18 件尚在施作中，預計完工後可改善養殖區生產環境，提高漁民出入養殖區作業安全性，加速漁產及作業機具輸送，以穩定我國養殖產業永續經營。
		3.漁港機能維護：加強漁港防災與安全機能、漁港疏浚、海岸監測維護或防護措施，營造優質漁港環境。	1.梗枋漁港北側海堤災害修復補強工程等漁港設施安全及防災計畫共 11 件，有效維護現有漁港基本機能。 2.網寮漁港航道疏浚工程等 3 件漁港永續環境計畫，有效滿足漁民進出港安全之需求。 3.前鎮漁港正門廣場鋪面更新及燈具汰換工程等漁港觀光、遊憩等功能多元化利用建設共 2 件，促進漁港多元使用。
		4.建構漁產通路衛生體系：改善魚市場交易環境、冷凍製冰或魚貨直銷中心、多功能漁民活動中心。	已完成輔導魚市場建置低溫或良好衛生交易環境及改善魚市場交易環境，如污廢水及排水設施或防曬等問題、冷凍製冰魚貨直銷中心及多功能漁民活動中心等計畫共核定 18 件，90%以上工程完成發包，1 件已完工驗收完畢。
		5.落實養殖管理推動產業升級：查核輸外水產品合格登錄、維護養殖漁業管理系統。	1.辦理全國養殖漁業放養量調查，陸上魚塭共完成調查面積 27,166.15 公頃，執行率 62%；完成箱網 28 戶(524 只)、淺海養殖 1,835 戶之調查。 2.辦理 3 場輸外水產(石斑魚)養殖場登錄管理作業要點相關規定教育訓練，確保養殖水產品(石斑魚)衛生安全及輸銷作業程序符合輸出國規範，並持續辦理 46 場合格登錄養殖場追蹤查(驗)證作業。
	2.彰化漁港開發案近程計畫	1.近程第一階段漁筏停泊區及浮動碼頭等興建工程：辦理北、南航道護岸與原有海堤銜接段分別為 40 公尺及 25 公尺、南北護岸各 25	1.近程第一階段漁筏停泊區及浮動碼頭等興建工程於 109 年 4 月驗收完成。 2.南北防坡提及內港口開闢興建工程：至 109 年 6 月止，北防波堤第一昇層澆置 405m、南防波堤第一昇層澆置 180m，消波塊、方塊及沉箱全數澆置完成，內港口開闢區原有主體工程拆除完成。

行政院農業委員會漁業署及所屬

預算總說明

中華民國 110 年度

工作計畫	重要計畫項目	實施概況	實施成果
		公尺及 47 公尺，內港口開闢區原有主體工程拆除及堆置，北航道護岸碼頭 25 公尺。	
		2.辦理 109 年度環境監測及保護計畫。	109 年第 1、2 季環境監測已完成。
	3.漁業公務船汰建計畫	1.新建 300 噸級漁業巡護船及 1,500 噸級漁業訓練船專案管理(含監造)委託技術服務之船體細部設計審圖作業。	1. 109 年 6 月 18 日完成設計品質計畫書審定。 2. 109 年 6 月 30 日完成「構型管理計畫書」審定，7 月 3 日完成「船廠建造規範書」審定。
		2.新建 300 噸級漁業巡護船及 1,500 噸級漁業訓練船漁業公務船船體設計建造統包之船體細部設計及建造開工作業。	1.109 年 2 月 6 日「漁業公務船建造統包」採購案決標，並於 2 月 27 日簽約。 2.完成新船統包案之「設計品質計畫書」、「構型管理計畫書」、「船廠建造規範書」及「建造工作計畫書」審定。

## 貳、主 要 表

**行政院農業委員會漁業署及所屬  
歲入來源別預算表**

中華民國 110 年度

單位：新臺幣千元

經資門併計

科 目				本年度預算數	上年度預算數	前年度決算數	本年度與 上年度比較	說 明
款	項	目	節 名稱及編號					
2	175	1	合計	104,079	159,996	164,300	-55,917	
			0400000000 罰款及賠償收入	26,786	26,786	63,383	0	
			0451200000 漁業署及所屬	26,786	26,786	63,383	0	
			0451200100 罰金罰鍰及怠金	20,000	20,000	53,800	0	
			0451200101 罰金罰鍰	20,000	20,000	53,800	0	本年度預算數係違反漁業法、漁港法、遠洋漁業條例、投資經營非我國籍漁船管理條例及野生動物保育法等規定之罰鍰收入。
			0451200300 賠償收入	6,786	6,786	9,583	0	
			0451200301 一般賠償收入	6,786	6,786	9,583	0	本年度預算數係廠商違約逾期交貨或完工之賠償收入。
			0500000000 規費收入	25,463	31,234	25,466	-5,771	
			0551200000 漁業署及所屬	25,463	31,234	25,466	-5,771	
			0551200100 行政規費收入	1,551	1,449	1,251	102	
3	146	1	0551200101 審查費	68	66	16	2	本年度預算數係申請投設人工魚礁及核發進口有機水產品標示等審查費收入。
			0551200102 證照費	1,483	1,383	1,236	100	本年度預算數係核發執照、執業證書、許可證明書及登記證等收入。
			0551200300 使用規費收入	23,912	29,785	24,215	-5,873	
			0551200306 場地設施使用費	23,912	29,785	24,215	-5,873	本年度預算數係第一類漁港管理費等收入。
			0700000000 財產收入	30,933	44,254	48,831	-13,321	
			0751200000 漁業署及所屬	30,933	44,254	48,831	-13,321	
			0751200100 財產孳息	30,733	44,054	47,255	-13,321	
4	193	1						

# 行政院農業委員會漁業署及所屬 歲入來源別預算表

中華民國 110 年度

單位：新臺幣千元

經資門併計

科 目				本年度預算數	上年度預算數	前年度決算數	本年度與 上年度比較	說 明
款	項	目	節 名稱及編號					
7	188	1	0751200101 利息收入	500	900	575	-400	本年度預算數係專戶存款之利息收入。
			0751200102 權利金	10,233	14,154	14,754	-3,921	本年度預算數係漁港加油碼頭及遊艇泊區等委外經營之權利金收入。
			0751200103 租金收入	20,000	29,000	31,926	-9,000	本年度預算數係經管漁港區域內公用房地租金等收入。
			0751200500 廢舊物資售價	200	200	1,576	0	本年度預算數係出售報廢財產及廢舊物品等收入。
			1200000000 其他收入	20,897	57,722	26,619	-36,825	
			1251200000 漁業署及所屬	20,897	57,722	26,619	-36,825	
			1251200200 雜項收入	20,897	57,722	26,619	-36,825	
			1251200201 收回以前年度歲出	10,297	47,102	10,297	-36,805	本年度預算數係收回以前年度計畫賸餘款繳庫數。
			1251200210 其他雜項收入	10,600	10,620	16,322	-20	本年度預算數係逾期未申領之漁船船員訓練班保證金及學員宿舍清潔管理費等繳庫數。

**行政院農業委員會漁業署及所屬  
歲出機關別預算表**

經資門併計

中華民國 110 年度

單位：新臺幣千元

科 目					本年度預算數	上年度預算數	本年度與 上年度比較	說 明
款	項	目	節	名稱及編號				
18	20		1	0051000000 農業委員會主管				
				0051200000 漁業署及所屬	5,269,769	5,457,278	-187,509	
				5251200000 科學支出	102,593	107,688	-5,095	
				5251201200 漁業科技研究發展	102,593	107,688	-5,095	1. 本年度預算數102,593千元，包括業務費5,136千元、設備及投資130千元，獎補助費97,327千元。 2. 本年度預算數之內容與上年度之比較如下： (1) 漁業生產及管理自動化經費20,474千元，較上年度減列辦理漁產業技術研發應用與產業推動計畫經費9,391千元。 (2) 提升養殖漁業生產與管理技術研究經費25,543千元，較上年度增列辦理適地適養與友善養殖生產研發計畫等經費2,043千元。 (3) 加強海洋漁業資源合理利用及管理經費43,463千元，較上年度增列辦理遠洋漁業漁場解析及經濟物種資源評估等經費2,174千元。 (4) 水產加工及品質安全檢測經費11,668千元，較上年度增列烏魚性別荷爾蒙調控之安全性及效果性試驗研究等經費208千元。 (5) 國際漁業科技合作經費1,445千元，較上年度減列辦理參與國際漁業組織科學合作研究計畫經費129千元。
	2		5651200000 農 業 支 出	5,167,176	5,349,590	-182,414		
			5651200100 一般行政	357,505	356,661	844	1. 本年度預算數357,505千元，包括人事費322,972千元，業務費34,131千元，設備及投資204千元，獎補助費198千元。 2. 本年度預算數之內容與上年度之比較如下： (1) 人員維持費322,972千元，較上年度增列員工薪俸晉級差額等經費5,453千元。 (2) 基本行政工作維持費34,533千元，較	

**行政院農業委員會漁業署及所屬  
歲出機關別預算表**

經資門併計

中華民國 110 年度

單位：新臺幣千元

科 目				本年度預算數	上年度預算數	本年度與 上年度比較	說 明
款	項	目	節 名稱及編號				
		3	5651202000 漁業管理	2,538,937	2,663,550	-124,613	<p>上年度減列辦公廳舍整修維護等經費4,609千元。</p> <p>1. 本年度預算數2,538,937千元，包括業務費590,446千元，設備及投資21,939千元，獎補助費1,926,552千元。</p> <p>2. 本年度預算數之內容與上年度之比較如下：</p> <p>(1) 企劃管理經費43,873千元，較上年度增列委託代管第一類漁港等經費1,726千元。</p> <p>(2) 漁政管理經費176,150千元，較上年度增列辦理沿近海漁業智能管理作業環境建置及漁獲資料查報匯集分析等經費111,648千元。</p> <p>(3) 遠洋漁業管理經費549,059千元，較上年度增列補助漁船裝設船舶自動識別系統(AIS)等經費96,690千元。</p> <p>(4) 養殖漁業管理經費225,765千元，較上年度增列辦理漁民海上作業保險救助及漁船保險等經費82,688千元。其中：</p> <p>&lt;1&gt; 溯源農產品驗證輔導及安全管理與行銷計畫總經費243,360千元，分4年辦理，109年度已編列13,626千元，本年度續編第2年經費27,408千元，較上年度增列13,782千元。</p> <p>&lt;2&gt; 新農業創新產業聚落提升計畫總經費48,926千元，分年辦理，108至109年度已編列31,913千元，本年度續編最後1年經費17,013千元，與上年度同。</p> <p>(5) 遠洋漁業開發經費29,715千元，較上年度減列辦理漁船船員作業安全訓練等經費1,823千元。</p> <p>(6) 休漁獎勵經費385,585千元，較上年度增列177,261千元。</p> <p>(7) 漁業電臺管理經費18,781千元，較上年度減列房屋建築養護費等394千元。</p> <p>(8) 漁業用油補貼經費1,110,009千元，較上年度減列592,409千元。</p>

**行政院農業委員會漁業署及所屬  
歲出機關別預算表**

經資門併計

中華民國 110 年度

單位：新臺幣千元

科 目					本年度預算數	上年度預算數	本年度與 上年度比較	說 明
款	項	目	節	名稱及編號				
		4		5651203000 漁業發展	2,269,594	2,282,829	-13,235	1. 本年度預算數2,269,594千元，包括業務費543,640千元，設備及投資194,950千元，獎補助費1,531,004千元。 2. 本年度預算數之內容與上年度之比較如下： (1) 國土生態保育綠色網絡建置計畫總經費75,031千元，分年辦理，107至109年度已編列54,421千元，本年度續編最後1年經費20,610千元，較上年度減列800千元。 (2) 漁業公務船汰建中長程計畫總經費1,306,879千元，分5年辦理，108至109年度已編列332,266千元，本年度續編第3年經費57,000千元，較上年度減列212,091千元。 (3) 新增漁業永續經營建設計畫經費1,369,535千元。 (4) 新增前鎮漁港建設專案計畫經費200,000千元。 (5) 新增擴大國家航空影像服務暨農業生態時空資訊多元應用計畫經費5,000千元。 (6) 新增建構農產品冷鏈物流及品質確保示範體系經費37,500千元。 (7) 新增養殖漁業振興計畫經費579,949千元。 (8) 上年度漁業多元化經營建設計畫預算業已編竣，所列1,645,448千元如數減列。 (9) 上年度彰化漁港開發案近程(可開港營運)計畫預算業已編竣，所列340,880千元如數減列。 (10) 上年度時空資訊雲落實智慧國土計畫預算業已編竣，所列6,000千元如數減列。
		5		5651209000 一般建築及設備	-	45,410	-45,410	
			1	5651209002 營建工程	-	45,410	-45,410	上年度辦公廳舍耐震補強工程預算業已編竣，所列45,410千元如數減列。

行政院農業委員會漁業署及所屬  
歲出機關別預算表

經資門併計

中華民國 110 年度

單位：新臺幣千元

科				目	本年度預算數	上年度預算數	本年度與 上年度比較	說	明
款	項	目	節	名稱及編號					
		6		5651209800 第一預備金	1,140	1,140	0	仍照上年度預算數編列。	

# 參、附 屬 表

**行政院農業委員會漁業署及所屬  
歲入項目說明提要表**

中華民國110年度

單位：新臺幣千元

來源子目及 細目與編號	0451200100 罰金罰鍰及怠金	-0451200101 -罰金罰鍰	預算金額	20,000	承辦單位	企劃組,漁政組,遠洋 漁業組,養殖漁業組
----------------	-----------------------	----------------------	------	--------	------	-------------------------

歲	入	項	目	說	明
---	---	---	---	---	---

一、項目內容

- 1.違反漁業法之罰鍰收入。
- 2.違反漁港法之罰鍰收入。
- 3.違反遠洋漁業條例之罰鍰收入。
- 4.違反投資經營非我國籍漁船管理條例之罰鍰收入。
- 5.違反野生動物保育法之罰鍰收入。

二、法令依據

- 1.依據漁業法第64條、第64-1條、第64-2條及第65條規定辦理。
- 2.依據漁港法第16條、第18條及第19條規定辦理。
- 3.依據遠洋漁業條例第36條至第42條規定辦理。
- 4.依據投資經營非我國籍漁船管理條例第10條及第11條規定辦理。
- 5.依據野生動物保育法第24條規定辦理。

金 額				及 說 明		
款	項	目	節	名 稱	金 額	說 明
2	175	1		0400000000 罰款及賠償收入	20,000	
				0451200000 漁業署及所屬	20,000	
				0451200100 罰金罰鍰及怠金	20,000	
			1	0451200101 罰金罰鍰	20,000	1. 違反漁業法或漁港法之罰鍰收入之罰鍰收入，全年預估122件，平均每件30千元，全年約3,660千元。 2. 違反遠洋漁業條例或投資經營非我國籍漁船管理條例之罰鍰收入，全年預估28件，平均每件580千元，全年約16,240千元。 3. 違反野生動物保育法之罰鍰收入，全年預估10件，平均每件10千元，全年約100千元。

# 行政院農業委員會漁業署及所屬 歲入項目說明提要表

中華民國110年度

單位：新臺幣千元

來源子目及 細目與編號	0451200300 賠償收入	-0451200301 -一般賠償收入	預算金額	6,786	承辦單位	本署各單位
----------------	--------------------	------------------------	------	-------	------	-------

## 歲 入 項 目 說 明

一、項目內容  
廠商違約逾期交貨或完工之賠償收入。

二、法令依據  
依據合約規定辦理。

## 金 額 及 說 明

款	項	目	節	名 稱	金 額	說 明
2	175	2	1	0400000000 罰款及賠償收入	6,786	
				0451200000 漁業署及所屬	6,786	
				0451200300 賠償收入	6,786	
				0451200301 一般賠償收入	6,786	廠商違約逾期交貨或完工之賠償收入。

# 行政院農業委員會漁業署及所屬 歲入項目說明提要表

中華民國110年度

單位：新臺幣千元

來源子目及 細目與編號	0551200100 行政規費收入	-0551200101 -審查費	預算金額	68	承辦單位	漁政組,養殖漁業組
----------------	----------------------	---------------------	------	----	------	-----------

歲	入	項	目	說	明
---	---	---	---	---	---

## 一、項目內容

- 1.申請投設人工魚礁案件審查。
- 2.審查核發進口有機水產品(藻類)標示同意文件。

## 二、法令依據

- 1.海洋污染防治法第57條、海洋污染防治各項許可申請收費辦法第2條。
- 2.農產品生產及驗證管理法第6條、核發進口水產品及水產加工品有機標示同意文件審查作業要點第7、11點、進口有機農產品及有機農產加工品核發有機標示同意文件審查費收費標準。

金				額	及	說	明
款	項	目	節	名 稱	金 額	說 明	
3	146	1		0500000000			
				規費收入	68		
				0551200000			
				漁業署及所屬	68		
				0551200100			
		1		行政規費收入	68		
			1	0551200101			
				審查費	68	1.申請投設人工魚礁審查費，全年預估2件，每件28千元，全年約56千元。 2.核發進口有機水產品(藻類)標示同意文件，全年預估24件，每件500元，全年約12千元。	

# 行政院農業委員會漁業署及所屬 歲入項目說明提要表

中華民國110年度

單位：新臺幣千元

來源子目及 細目與編號	0551200100 行政規費收入	-0551200102 -證照費	預算金額	1,483	承辦單位	漁政組, 養殖漁業組
----------------	----------------------	---------------------	------	-------	------	------------

歲	入	項	目	說	明
---	---	---	---	---	---

<p>一、項目內容</p> <ol style="list-style-type: none"> <li>核(換、補)發特定漁業執照及娛樂漁業執照所徵收規費。</li> <li>核(換、補)發幹部船員執業證書所徵收規費。</li> <li>核發專用漁業權漁業執照及登記費所徵收規費。</li> <li>核發投設人工魚礁許可證所徵收規費。</li> <li>核發飼料製造、輸入登記證所徵收規費。</li> </ol>	<p>二、法令依據</p> <ol style="list-style-type: none"> <li>漁業法第7條及第8條第3項、漁船建造許可及漁業證照核發準則第31條。</li> <li>漁船船員管理規則第15條。</li> <li>漁業法第21條第3項及漁業權登記規則第36條。</li> <li>海洋污染防治法第57條及海洋污染防治各項許可申請收費辦法第5條。</li> <li>飼料管理法第10、11條、飼料或飼料添加物檢驗費及製造輸入登記證收費標準。</li> </ol>
---	---

金 額				及 說 明	
款	項	目	節	名 稱	金 額
3	146	1	2	0500000000 規費收入	1,483
				0551200000 漁業署及所屬	1,483
				0551200100 行政規費收入	1,483
				0551200102 證照費	1,483
				<ol style="list-style-type: none"> <li>漁業執照規費每件按漁船噸級分200元、300元、600元、1,000元、1,500元5種，平均每件約375元，預估472件，全年約177千元。</li> <li>漁船幹部船員執業證書平均每件約200元，預估5,000件，全年約1,000千元。</li> <li>專用漁業權登記核發證照費，全年預估4件，每件1千元，全年約4千元。</li> <li>核發投設人工魚礁許可證明書，全年預估4件，每件500元，全年約2千元。</li> <li>核發飼料製造、輸入登記證，全年預估65件，每件2千元，計130千元；展延及變更登記170件，每件1千元，計170千元，合共300千元。</li> </ol>	

# 行政院農業委員會漁業署及所屬 歲入項目說明提要表

中華民國110年度

單位：新臺幣千元

來源子目及 細目與編號	0551200300 使用規費收入	-0551200306 -場地設施使用費	預算金額	23,912	承辦單位	企劃組
----------------	----------------------	-------------------------	------	--------	------	-----

歲	入	項	目	說	明
---	---	---	---	---	---

一、項目內容

農委會主管第一類漁港管理費。

二、法令依據

1. 漁港法第12條。
2. 漁港基本設施使用管理費收費類目及費率標準。
3. 第一類漁港遊艇停泊費收費標準。

金	額	及	說	明
---	---	---	---	---

款	項	目	節	名 稱	金 額	說 明
3				0500000000 規費收入	23,912	
	146			0551200000 漁業署及所屬	23,912	
		2		0551200300 使用規費收入	23,912	
			1	0551200306 場地設施使用費	23,912	農委會主管第一類漁港及漁港加油碼頭管理費收入。

# 行政院農業委員會漁業署及所屬 歲入項目說明提要表

中華民國110年度

單位：新臺幣千元

來源子目及 細目與編號	0751200100 財產孳息	-0751200101 -利息收入	預算金額	500	承辦單位	本署各單位
----------------	--------------------	----------------------	------	-----	------	-------

## 歲 入 項 目 說 明

一、項目內容

專戶存款之利息收入。

二、法令依據

依國庫法第11條規定辦理。

金 額 及 說 明				名 稱	金 額	說 明
款	項	目	節	名 稱	金 額	說 明
4				0700000000 財產收入	500	
	193			0751200000 漁業署及所屬	500	
		1		0751200100 財產孳息	500	
			1	0751200101 利息收入	500	本署及補捐助單位專戶存款之利息收入。

# 行政院農業委員會漁業署及所屬 歲入項目說明提要表

中華民國110年度

單位：新臺幣千元

來源子目及 細目與編號	0751200100 財產孳息	-0751200102 -權利金	預算金額	10,233	承辦單位	企劃組
----------------	--------------------	---------------------	------	--------	------	-----

歲	入	項	目	說	明
---	---	---	---	---	---

一、項目內容

1. 第一類漁港加油碼頭委外經營權利金收入。
2. 烏石漁港北休閒專用區設施BOT及遊艇泊區OT案權利金收入。
3. 東港鹽埔立體停車場委外經營權利金收入。

二、法令依據

1. 漁港區域內漁船加油碼頭標租作業注意事項第5點第1項第3款。
2. 促進民間參與公共建設法第8條第1項第5款。
3. 國有財產法第11條及第32條。

金	額	及	說	明
---	---	---	---	---

款	項	目	節	名 稱	金 額	說 明
4				0700000000 財產收入	10,233	
	193			0751200000 漁業署及所屬	10,233	
		1		0751200100 財產孳息	10,233	
			2	0751200102 權利金	10,233	1. 第一類漁港加油碼頭委外經營權利金收入6,494千元。 2. 烏石漁港北休閒專用區設施BOT及遊艇泊區OT案權利金收入1,419千元。 3. 東港鹽埔立體停車場委外經營權利金收入2,320千元。

# 行政院農業委員會漁業署及所屬 歲入項目說明提要表

中華民國110年度

單位：新臺幣千元

來源子目及 細目與編號	0751200100 財產孳息	-0751200103 -租金收入	預算金額	20,000	承辦單位	秘書室
----------------	--------------------	----------------------	------	--------	------	-----

歲	入	項	目	說	明
---	---	---	---	---	---

一、項目內容 本署經管漁港區域內公用房地出租之收益。	二、法令依據 漁港法第14條、國有財產法第28條暨國有公用不動產收益原則。
-------------------------------	--

金 額 及 說 明				名 稱	金 額	說 明
款	項	目	節	名 稱	金 額	說 明
4				0700000000 財產收入	20,000	
	193			0751200000 漁業署及所屬	20,000	
		1		0751200100 財產孳息	20,000	
			3	0751200103 租金收入	20,000	本署經管漁港區域內公用房地租金收入。

**行政院農業委員會漁業署及所屬  
歲入項目說明提要表**

中華民國110年度

單位：新臺幣千元

來源子目及 細目與編號	0751200500 廢舊物資售價	預算金額	200	承辦單位	秘書室
----------------	----------------------	------	-----	------	-----

**歲 入 項 目 說 明**

一、項目內容

變賣報廢財產等收入。

二、法令依據

依國庫法第11條規定辦理。

金 額				及 說 明	
款	項	目	節	名 稱	金 額
4				0700000000 財產收入	200
	193			0751200000 漁業署及所屬	200
		2		0751200500 廢舊物資售價	200
				出售報廢財產及廢舊物品等收入。	

**行政院農業委員會漁業署及所屬  
歲入項目說明提要表**

中華民國110年度

單位：新臺幣千元

來源子目及 細目與編號	1251200200 雜項收入	-1251200201 -收回以前年度歲出	預算金額	10,297	承辦單位	企劃組,漁政組,遠洋 漁業組,養殖漁業組
----------------	--------------------	--------------------------	------	--------	------	-------------------------

**歲 入 項 目 說 明**

一、項目內容  
收回以前年度委辦或補助計畫賸餘款。

二、法令依據  
依據預算法及相關規定辦理。

**金 額 及 說 明**

款	項	目	節	名 稱	金 額	說 明
7				1200000000 其他收入	10,297	
	188			1251200000 漁業署及所屬	10,297	
		1		1251200200 雜項收入	10,297	
			1	1251200201 收回以前年度歲出	10,297	收回以前年度辦理漁業用油補貼1,744千元及漁業多元化經營建設等計畫賸餘款繳庫數8,553千元。

# 行政院農業委員會漁業署及所屬 歲入項目說明提要表

中華民國110年度

單位：新臺幣千元

來源子目及 細目與編號	1251200200 雜項收入	-1251200210 -其他雜項收入	預算金額	10,600	承辦單位	本署各單位
----------------	--------------------	------------------------	------	--------	------	-------

歲	入	項	目	說	明
---	---	---	---	---	---

一、項目內容

- 1.辦理漁船員基本安全訓練，向參加訓練人員收取保證金，如不符相關規定，不予退還。
- 2.出借本署遠洋漁業開發中心綜合大樓學員宿舍，收取清潔管理費。

二、法令依據

- 1.依漁業法第12條暨漁船船員管理規則第11條規定辦理。
- 2.本署遠洋漁業開發中心綜合大樓使用管理暨收費要點。

金	額	及	說	明
---	---	---	---	---

款	項	目	節	名 稱	金 額	說 明
7	188	1		1200000000 其他收入	10,600	
				1251200000 漁業署及所屬	10,600	
			1	1251200200 雜項收入	10,600	
			2	1251200210 其他雜項收入	10,600	1.逾期末申領之漁船船員訓練班保證金繳庫等收入，全年約10,000千元。 2.出借遠洋漁業開發中心綜合大樓學員宿舍，收取清潔管理費收入，全年約600千元。

本頁空白

# 行政院農業委員會漁業署及所屬 歲出計畫提要及分支計畫概況表

經資門併計

中華民國110年度

單位：新臺幣千元

工作計畫名稱及編號	5251201200 漁業科技研究發展	預算金額	102,593
-----------	---------------------	------	---------

## 計畫內容：

1. 智慧農業漁產業技術研發應用推廣。
2. 推動漁產業界參與。
3. 進行適地適養與友善養殖生產研發。
4. 進行外來水產動物之防除監測研究。
5. 多元航遙測技術建構水產養殖監控與資訊雲分析利用。
6. 研發開放式海域防災型智能箱網養殖模式。
7. 進行白蝦養殖產業管理研究。
8. 因應氣候變遷與國際趨勢遠洋漁業產業調適及布局之研究。
9. 遠洋漁業漁場解析及經濟物種資源評估。
10. 建立重要海洋經濟性魚類漁場變動預測模式。
11. 應用資通訊技術在漁業動態解析研究。
12. 進行水產品多元利用開發研究。
13. 以科學方法辨識烏魚子之產地來源研究。
14. 進行烏魚性別荷爾蒙調控之安全性及效果性試驗研究。
15. 進行安全水產養殖管理技術之開發與應用。
16. 辦理水產品產學合作研發體系推動與產業化輔導。
17. 參與國際漁業組織科學合作研究計畫。

## 預期成果：

1. 進行漁業智能相關科技技術與設備之研發，並推動智漁聯盟成立輔導產業加值轉型，以提升漁業產業競爭力。
2. 推動企業投入智慧化漁業、養殖管理設施、監測及銷售等系統研發，以達省工省能效益並與業界接軌。
3. 透過基礎調查，提高養殖成效，配合計畫性生產，以實際數據驗證，實現精準化之最適生產模式，減少養殖漁民損失。
4. 監測入侵種水產動物之分布與影響，復育原生掠食性魚類，抑制外來入侵種水產動物。
5. 運用3S技術進行動態養殖面積監控，建立養殖漁業資料庫及災損認定協助模式。
6. 完成防災型沉降式箱網系統初步建置；建置箱網智能化監控設備模組，結合遠端傳輸系統，可隨時掌握養殖生物即時動態；開發箱網養殖新興魚種，提升養殖收益。
7. 建立、收集白蝦養殖場相關養殖管理及生產資訊，並建立5家以上示範場，協助提升養殖戶白蝦養殖技術。
8. 瞭解我國遠洋漁業之船隊最適規模及不同情境下之調適規模和布局建議，可提供漁政單位後續政策擬定時之參考。
9. 提升遠洋漁業資源研究評估品質及正確性，瞭解我國主要漁獲對象之資源狀況，提高遠洋漁獲資料回收率與精確度，強化資源保育形象及參與國際漁業組織之地位。
10. 完成沿近海漁業資源評估並提出管理及養護建議，加強漁業資源保育，促進漁業資源永續利用，並透過大數據分析航程紀錄器(VDR)與漁船漁獲、漁場等資料，掌握漁業實際動態資訊，以作為後續漁業管理之參考依據。完成栽培漁業區之海域及漁業調查，以引導由捕撈漁業轉型為資源管理型漁業方向進行。
11. 改善漁業管理整合系統，開發管理系統功能與介面，以提升分析漁業動態及管理效能，整合海洋環境因子及漁獲資訊等資料，作為漁海況分析之基礎資訊，可提供漁民作業時判斷之參考，及減少燃油等作業成本之支出，並建置整合管理系統，以提升資料分析效率。
12. 以大宗水產品為主之原料，開發創新、營養且適合一般外食族或團體企業及銀髮族營養需求的水產食品。
13. 建立國產烏魚子產區判別技術，避免國外水產品混充，確保產地真偽，保障消費權益，同時維護我國漁民收益。
14. 瞭解雌激素是否可安全使用於烏魚養殖上，運用雌激素於烏魚養殖之效能與殘留。
15. 透過創新友善安全養殖管理技術，輔導國內業者生產優質安全的午仔魚產品；研發飼料添加酵母菌與水解魚粉最適量，降低水產品藥物殘留機率，提升食品安全。
16. 運用鮭魚副產物，進行美顏皮膚保養商品，銀髮族心血管保健食品化技術開發，提高遠洋漁業產業價值。
17. 依國際漁業管理組織所召開會議之重要性，配合計畫主管機關之施政方向，建議並邀請我國魚類學者及漁業專家參與相關國際漁業組織會議，藉由實際參與各系群資源評估之研究及協同擬定管理建議，以維護我國遠洋漁業權益。

**行政院農業委員會漁業署及所屬  
歲出計畫提要及分支計畫概況表**

經資門併計

中華民國110年度

單位：新臺幣千元

工作計畫名稱及編號	5251201200 漁業科技研究發展	預算金額	102,593
分支計畫及用途別科目	金額	承辦單位	說明
01 漁業生產及管理自動化	20,474	企劃組	本分支計畫辦理內容如下：
4000 獎補助費	20,474		1. 智慧農業漁產業技術研發應用推廣計畫。
4030 對特種基金之補助	12,474		2. 漁產業業界參與計畫。
4040 對國內團體之捐助	8,000		3. 獎補助費20,474千元，係補助大專院校、民間團體或其他學術研究單位辦理。
02 提升養殖漁業生產與管理技術研究	25,543	企劃組	本分支計畫辦理內容如下：
4000 獎補助費	25,543		1. 適地適養與友善養殖生產研發計畫。
4030 對特種基金之補助	22,343		2. 外來水產動物之防除監測研究。
4040 對國內團體之捐助	3,200		3. 多元航遙測技術建構水產養殖監控與資訊雲分析利用。
			4. 研發開放式海域防災型智能箱網養殖模式。
			5. 白蝦養殖產業管理研究計畫。
			6. 獎補助費25,543千元，係補助大專院校、民間團體或其他學術研究單位辦理。
03 加強海洋漁業資源合理利用及管理	43,463	企劃組, 遠洋漁業組	本分支計畫辦理內容如下：
2000 業務費	5,136		1. 因應氣候變遷與國際趨勢遠洋漁業產業調適及布局之研究。
2003 教育訓練費	30		2. 遠洋漁業漁場解析及經濟物種資源評估。
2036 按日按件計資酬金	940		3. 建立重要海洋經濟性魚類漁場變動預測模式。
2039 委辦費	3,666		4. 應用資通訊技術在漁業動態解析研究。
2054 一般事務費	200		5. 業務費5,136千元，包括：
2072 國內旅費	300		(1) 教育訓練費30千元。
3000 設備及投資	130		(2) 邀請專家學者協助科技計畫審查及成果報告評審之出席費等940千元。
3030 資訊軟硬體設備費	130		(3) 委託辦理計畫績效亮點專案推動及成果推廣等工作3,666千元。
4000 獎補助費	38,197		(4) 相關資料之印製、裝訂，辦理科技計畫成果發表會，研發成果申請智慧財產權及維護專利權等200千元。
4030 對特種基金之補助	35,219		(5) 國內旅費300千元。
4040 對國內團體之捐助	2,978		6. 設備及投資130千元，係購置電腦及資料備份設備等。
			7. 獎補助費38,197千元，係補助大專院校、民間團體或其他學術研究單位辦理。
04 水產加工及品質安全檢測	11,668	企劃組	本分支計畫辦理內容如下：
4000 獎補助費	11,668		1. 水產品多元利用開發研究。
4030 對特種基金之補助	11,668		2. 以科學方法辨識烏魚子之產地來源研究。

**行政院農業委員會漁業署及所屬  
歲出計畫提要及分支計畫概況表**

經資門併計

中華民國110年度

單位：新臺幣千元

工作計畫名稱及編號		預算金額	
5251201200 漁業科技研究發展		102,593	
分支計畫及用途別科目	金額	承辦單位	說明
05 國際漁業科技合作	1,445	企劃組	3.烏魚性別荷爾蒙調控之安全性及效果性試驗研究。 4.安全水產養殖管理技術之開發與應用。 5.水產品產學合作研發體系推動與產業化輔導。 6.獎補助費11,668千元，係補助大專院校辦理。
4000 獎補助費	1,445		本分支計畫辦理內容如下： 1.參與國際漁業組織科學合作研究計畫。
4040 對國內團體之捐助	1,445		2.獎補助費1,445千元，係補助民間團體或其他學術研究單位辦理。

# 行政院農業委員會漁業署及所屬 歲出計畫提要及分支計畫概況表

經資門併計

中華民國110年度

單位：新臺幣千元

工作計畫名稱及編號	5651200100 一般行政	預算金額	357,505
-----------	-----------------	------	---------

計畫內容：

1. 支應本署人員維持及各項事務費用、稅金、油料、保險、租金、修繕及養護等所需經費。
2. 支應電臺人員維持所需經費。

預期成果：

基本行政工作維持，提高行政效率。

分支計畫及用途別科目	金額	承辦單位	說明
01 人員維持	322,972	本署及漁業廣播電臺	本分支計畫係本署及所屬所需之人員維持費，其內容如下： 1. 人事費322,972千元。 (1) 職員236人俸給、專業加給等179,309千元。 (2) 約聘僱人員44人薪給33,483千元。 (3) 工友、技工及駕駛16人之餉給、退職金等6,573千元。 (4) 考績獎金、年終工作獎金等47,425千元。 (5) 休假補助4,156千元、駐外人員房屋及眷屬補助等360千元，合共4,516元。 (6) 超時加班費、不休假加班費及值班費等13,168千元。 (7) 職員退撫金、約聘僱人員離職儲金及技工工友退休準備金等18,259千元。 (8) 員工公保、勞保及健保等20,239千元。
1000 人事費	322,972		
1015 法定編制人員待遇	179,309		
1020 約聘僱人員待遇	33,483		
1025 技工及工友待遇	6,573		
1030 獎金	47,425		
1035 其他給與	4,516		
1040 加班值班費	13,168		
1050 退休離職儲金	18,259		
1055 保險	20,239		
02 基本行政工作維持	34,533	秘書室等單位	本分支計畫係行政單位辦理特定業務所需經費，其內容如下： 1. 業務費34,131千元。 (1) 員工教育訓練費60千元。 (2) 水電費5,100千元。 (3) 辦公室電話、數據交換、網路通訊及文件寄送郵資等4,279千元。 (4) 財產管理系統等維護費用90千元及小額軟體購置3千元，合共93千元。 (5) 影印機租金等費用560千元。 (6) 經管國有房地之房屋稅及地價稅等相關稅金2,600千元，公務車輛燃料使用費、牌照稅及相關規費等211千元，合共2,811千元。 (7) 公務車輛保險費39千元及辦公廳舍保險費90千元，合共129千元。 (8) 僱用臨時人員4名，協助處理資料分析製作報表、公文收發及登記等工作，所需
2000 業務費	34,131		
2003 教育訓練費	60		
2006 水電費	5,100		
2009 通訊費	4,279		
2018 資訊服務費	93		
2021 其他業務租金	560		
2024 稅捐及規費	2,811		
2027 保險費	129		
2033 臨時人員酬金	2,011		
2036 按日按件計資酬金	8		
2051 物品	921		
2054 一般事務費	14,055		
2063 房屋建築養護費	1,700		
2066 車輛及辦公器具養護費	588		

**行政院農業委員會漁業署及所屬  
歲出計畫提要及分支計畫概況表**

經資門併計

中華民國110年度

單位：新臺幣千元

工作計畫名稱及編號		預算金額	
5651200100 一般行政		357,505	
分支計畫及用途別科目	金額	承辦單位	說明
2069 設施及機械設備養護費	938		經費2,011千元。
2072 國內旅費	700		(9)辦理滅火、通報、避難、全民國防教育及政府採購法等各項講習訓練之講座鐘點費8千元。
2081 運費	10		(10)購置辦公用品、檔案保存用品、文具紙張、報章雜誌、清潔衛生用品、電腦及周邊設備等相關耗材等529千元，公務車輛油料費392千元，合共921千元。
2084 短程車資	10		(11)各類文件印製、新聞發布、記者會、宣導、文康活動及會議各項雜支等585千元，員工協助方案相關經費30千元，辦理公文文書處理、檔案管理及一般庶務性工作等5,650千元，辦理辦公廳舍保全、清潔、公共區域管理及公務車駕駛等工作7,790千元，合共14,055千元。
2093 特別費	158		(12)辦公廳舍、其他公用房舍及權管古蹟建物整修維護等1,700千元。
3000 設備及投資	204		(13)公務車輛養護費334千元，辦公器具養護費254千元，合共588千元。
3035 雜項設備費	204		(14)辦公廳舍空調、發電機、電梯、消防及會議室視訊等設備維護費938千元。
4000 獎補助費	198		(15)國內旅費700千元。
4085 獎勵及慰問	198		(16)公務運送物料等費用10千元。
			(17)短程洽公車資10千元。
			(18)署長特別費158千元。
			2.設備及投資204千元，係購置各項事務設備等。
			3.獎補助費198千元，係退休退職人員三節慰問金。

# 行政院農業委員會漁業署及所屬 歲出計畫提要及分支計畫概況表

經費門併計

中華民國110年度

單位：新臺幣千元

工作計畫名稱及編號	5651202000 漁業管理	預算金額	2,538,937
-----------	-----------------	------	-----------

## 計畫內容：

- 綜理本署年度施政計畫、漁業產銷與發展、漁業經濟與漁產品國際貿易政策、漁業資訊電子化及落實漁港管理。
- 加強漁船員管理及維護漁業作業秩序；規劃推動沿近海漁業資源保育；輔導維持全國各漁業通訊電臺正常營運；辦理漁船航程紀錄器維護及汰換。
- 促進遠洋漁船遵守國際規範，永續經營遠洋漁業產業；持續參與國際組織，維護遠洋漁船權益；提升資源研究品質，提高我國國際漁業領導地位。
- 即時掌握魚價變動資料及分析重要魚種之行情趨勢，並蒐集與瞭解魚價波動原因，及建置全國性漁產品產銷行情資訊即時系統；輔導漁民(業)團體事業發展，健全漁業推廣體制；確保漁船和漁民作業安全，營造優質作業環境；建立我國漁產品優質形象，擴大我國漁產品國內外市場；落實水產飼料管理工作，確保養殖水產品衛生安全；強化養殖漁業管理功能，發展重點及優質養殖產業；落實漁民福利救助，辦理漁船與漁民之海上作業保險、海難救助及慰問。
- 為提升漁船幹部船員專業能力，辦理各級幹部訓練班，提供符合國際公約要求之課程；辦理一般船員基本安全訓練及漁船幹部訓練；辦理本署巡護船及訓練船之營運管理。
- 辦理獎勵休漁計畫，鼓勵漁民自願性休漁，降低漁獲努力量之投入，以養護漁業資源，促進漁業永續發展。
- 傳播農漁業政策及政令，即時提供最新漁海況、農漁氣象、農漁業產銷動態及海難救助等消息，報導最新漁撈、養殖科技資訊與農業科技及運用。另為推廣生態保育及促進休閒觀光，製作農漁業專業性節目；提高廣播服務品質，加強設備保養維護，落實農漁業永續經營發展。
- 辦理漁業動力用油優惠油價補貼。

## 預期成果：

- 辦理計畫管考工作，掌握本署計畫執行情形及進度，提升計畫實施效率；綜理全署軟硬體設備，強化網路效能及安全，整合全署資訊應用系統，充實漁業資訊網內容，強化漁會共用軟體與漁業管理效能，縮短城鄉數位落差，並加強統計調查資料正確性，提高產業競爭力；提升前鎮等9處第一類漁港經營管理績效，維繫漁港機能。
- 執行漁船海上緊急通報及救援、漁政管理政令宣導、協助辦理漁業管理事務、進行船岸通聯及廣播宣導；推動沿近海漁業資源保育區、環境敏感區等之保育宣導及自主管理機制；推動娛樂漁業漁船經營管理及航行安全，並加強休閒服務品質及確保消費者安全。
- 研析國際漁業規範，以供參與國際組織參考；參加多場次國際漁業組織會議，維護遠洋作業權益；舉行雙邊漁業會談，推動國際漁業合作管理；拓展國內大宗魚貨市場，減少依賴國外市場壓力，達到產銷調節效果；加強國內外漁業基地業務，確實掌控漁船動態及外來船員資料；繼續輔導漁船措施以維產業永續經營。
- 每年參與10個以上國際漁業管理組織，維持我國參與權利。藉由參與機會研商漁獲配額分配及管理措施等議題，維持漁獲配額分配與我國船隊相稱。
- 打擊非法漁業行為，使我國漁船每年被國際漁業管理組織列入非法、未報告及未受規範(IUU)漁船名單船數不超過5艘；落實公海登臨及港口檢查，每年抽檢船數達5%，以降低漁船違規事件發生；因應國際趨勢監控漁船船位，對公海作業漁船船位掌握達95%以上；因應各區域性漁業管理組織(RFMOs)對觀察員涵蓋率之要求，針對遠洋漁船派遣觀察員之涵蓋率達5%以上。
- 掌握全球漁產品產銷資訊概況，促進供需均衡，穩定漁產品市場價格；健全水產品安全管理體制，建立與落實衛生管理；促進漁業升級，提升養殖產業競爭力；保障漁民人身及財產安全，維護及照顧漁民基本需求，輔導漁民(業)團體健全管理。
- 培育漁船漁航、輪機、電信等各級幹部船員及普通船員，提高船員專業能力，以確保漁船(民)海上作業安全。
- 預計輔導10,000艘漁船(筏)參與休漁計畫，每船(筏)自願性休漁120天，計減少1,200,000船-天之漁獲努力量。
- 運用廣播電臺之大眾傳播特性，強化農漁業施政傳播量能，宣導生態資源維護以落實永續農漁業，並經由廣播傳達臺灣農漁業現況。
- 實施漁業動力用油優惠油價政策，核實核算優惠油量，減少漁船主購油資金負擔。

分支計畫及用途別科目	金額	承辦單位	說明
01 企劃管理	43,873	企劃組	本分支計畫辦理內容如下：
2000 業務費	40,497		1. 研擬規劃本署年度施政計畫，並審核地方政府漁業部門之年度施政計畫。
2006 水電費	189		2. 研擬漁業產銷與發展計畫，辦理本署各項補助及委辦計畫審查、追蹤考核及績效評估，並實地查證重要計畫之成效。
2009 通訊費	1,350		
2018 資訊服務費	12,767		

**行政院農業委員會漁業署及所屬  
歲出計畫提要及分支計畫概況表**

經資門併計

中華民國110年度

單位：新臺幣千元

工作計畫名稱及編號		預算金額	
5651202000 漁業管理			2,538,937
分支計畫及用途別科目	金額	承辦單位	說明
2021 其他業務租金	1,850		3.辦理第一類漁港營運管理工作。
2036 按日按件計資酬金	70		4.賡續強化本署區域網路及網際網路效率。
2039 委辦費	20,549		5.整合電子化公文管理及內部資訊線上簽核系統，強化漁業管理資訊系統連線安全及身分鑑別機制，建立電子化政府之資訊應用系統。
2045 國內組織會費	10		
2051 物品	266		
2054 一般事務費	2,267		6.加強漁業行政及相關人員知識社群、漁業資料倉儲及知識文件資源分享，建構資通安全機制，提升服務效能。
2072 國內旅費	1,029		7.辦理老舊公務用電腦更新改善計畫。
2078 國外旅費	150		8.業務費40,497千元，包括：
3000 設備及投資	3,376		(1)水電費189千元。
3030 資訊軟硬體設備費	3,250		(2)本署網際網路數據專線線路費及多元訊息管理平臺通訊費等1,350千元。
3035 雜項設備費	126		(3)本署(含南北辦公區)伺服器主機、磁碟陣列及其他周邊資訊設備之維護(運)費850千元；本署(含南北辦公區)電腦機房、全署網路設備(包括路由器、網路交換器、防火牆等)與個人電腦維護費3,200千元；配合行政院相關規範要求，持續推動辦理本署資訊安全防護監控、資訊安全管理系統維護與驗證及個資管理等工作3,300千元；本署北高兩地重要資訊系統自動備份系統、簡訊平臺及檔案伺服器維護費1,900千元；為使行政業務運作順暢，賡續辦理公文線上簽核系統、計畫經費整合管理及行政管理應用(含人事、會計等)計畫管考資料庫等其他資訊應用系統維護1,850千元；辦理本署漁業資訊服務網網站之提升與維運費448千元；辦理老舊公務電腦效能改善869千元；防毒軟體及其他公務使用軟體之授權及更新維護費350千元，合共12,767千元。
			(4)影印機租金等150千元，本署經管第一類漁港即時監控租賃數位式影像遠端監錄系統設備等1,700千元，合共1,850千元。

**行政院農業委員會漁業署及所屬  
歲出計畫提要及分支計畫概況表**

經資門併計

中華民國110年度

單位：新臺幣千元

工作計畫名稱及編號		預算金額	
5651202000 漁業管理		2,538,937	
分支計畫及用途別科目	金額	承辦單位	說明
			<p>(5)本署漁業諮詢委員會委員出席費22千元，邀請專家及學者協助審查本署相關計畫及採購案等出席費38千元，國外會議資料或文件之翻譯費等10千元，合共70千元。</p> <p>(6)委辦費20,549千元，包括：</p> <p>&lt;1&gt;委託辦理強化漁業統計調查計畫1,216千元。</p> <p>&lt;2&gt;委託辦理代管第一類漁港計畫19,333千元。</p> <p>(7)參加台灣地球觀測學會會費10千元。</p> <p>(8)購置辦公用品、文具紙張、報章雜誌、資料夾、碳粉匣、電腦用品及相關耗材等266千元。</p> <p>(9)辦理漁業統計年報、重要施政統計手冊、各類文件印製及漁政文宣製作等183千元，政策宣導相關經費670千元，漁業產銷報告、文書處理、一般庶務性工作、網頁委外英文翻譯、漁業成果展示、新聞發布及會議各項雜支等864千元，辦理計畫查證及查核等550千元，合共2,267千元。</p> <p>(10)國內旅費1,029千元。</p> <p>(11)雙邊諮商及參加海上搜救及求生相關國際組織會議所需國外旅費150千元。</p> <p>9.設備及投資3,376千元，包括：</p> <p>(1)汰換逾使用年限且不堪使用之個人電腦、伺服器及網路設備等相關資訊設備2,050千元，強化本署內部資訊網管理系統之整合，導入流程管理模組800千元，強化漁業相關資料收集運用，增修及擴充漁業調查統計系統功能400千元，合共3,250千元。</p> <p>(2)購置各項事務設備等126千元。</p> <p>本分支計畫辦理內容如下：</p> <p>1.特定、娛樂漁業經營許可及漁船船員證照核(換)發與管理。</p> <p>2.兩岸漁業交流及漁事糾紛案件處理。</p>
02 漁政管理	176,150	漁政組	
2000 業務費	82,520		
2006 水電費	150		
2009 通訊費	150		

**行政院農業委員會漁業署及所屬  
歲出計畫提要及分支計畫概況表**

經資門併計

中華民國110年度

單位：新臺幣千元

工作計畫名稱及編號		預算金額	
5651202000 漁業管理		2,538,937	
分支計畫及用途別科目	金額	承辦單位	說明
2021 其他業務租金	160		3.沿近海漁業巡護及違規作業漁船之協調與處理。
2036 按日按件計資酬金	367		4.漁船與船員海難救護之處理。
2039 委辦費	68,543		5.漁業通訊電臺營運輔導。
2045 國內組織會費	25		6.漁船航程紀錄器維護管控。
2051 物品	2,259		7.推動休閒漁業之發展。
2054 一般事務費	8,159		8.沿近海漁業永續經營暨發展。
2069 設施及機械設備養護費	482		9.向海致敬-開放海洋計畫。
2072 國內旅費	1,360		10.業務費82,520千元，包括：
2075 大陸地區旅費	705		(1)水電費150千元。
2078 國外旅費	114		(2)郵資、傳真及電話通訊費等150千元。
2081 運費	46		(3)影印機租金等160千元。
3000 設備及投資	475		(4)委請專業律師顧問費75千元，洽請學者專家出席漁政管理諮詢會議等出席費197千元，辦理講習、研討及推廣等講師授課鐘點費95千元，合共367千元。
3035 雜項設備費	475		(5)委辦費68,543千元，包括：
4000 獎補助費	93,155		<1>委託海峽兩岸漁船船員勞務合作指定實施單位辦理兩岸漁船船員勞務合作協議、申訴協調等2,400千元。
4005 對直轄市政府之補助	45		<2>委託辦理漁船航程資訊系統維運與改善等1,203千元。
4010 對臺灣省各縣市之補助	1,150		<3>委託辦理走私進口漁產品銷毀處理等223千元。
4040 對國內團體之捐助	91,960		<4>委託辦理漁船筏及漁具沒入銷毀等607千元。
			<5>委託辦理漁船員動員組訓等310千元。
			<6>委託辦理建置沿近海漁業智能管理作業環境及大數據查報匯集分析等63,000千元。
			<7>委託辦理娛樂漁業或漁村解說員培訓等800千元。
			(6)參加中華搜救協會、中華民國溪流環境協會及臺灣海洋污染防治協會等團體之常年會費25千元。
			(7)購置辦公用品、文具紙張、報章雜誌、資料夾、碳粉匣、電腦用品及相關耗材等339千元，購置新型航程紀錄器1,920

**行政院農業委員會漁業署及所屬  
歲出計畫提要及分支計畫概況表**

經資門併計

中華民國110年度

單位：新臺幣千元

工作計畫名稱及編號	5651202000 漁業管理	預算金額	2,538,937
分支計畫及用途別科目	金額	承辦單位	說 明
			<p>千元，合共2,259千元。</p> <p>(8)漁業資源保育教育影片製作、各項業務資料印製等868千元，辦理證照核發審查、文書處理及一般庶務性工作等2,239千元，政策宣導相關經費5,052千元，合共8,159千元。</p> <p>(9)電傳視訊及通訊傳輸設備養護修理等482千元。</p> <p>(10)國內旅費1,360千元。</p> <p>(11)大陸地區旅費705千元，包括：</p> <p style="padding-left: 20px;">&lt;1&gt;辦理海峽兩岸漁船船員勞務合作協議主管部門工作會晤計畫199千元。</p> <p style="padding-left: 20px;">&lt;2&gt;推動兩岸漁業資源養護合作協議前置溝通計畫222千元。</p> <p style="padding-left: 20px;">&lt;3&gt;辦理兩岸漁業增殖放流交流及兩岸漁業交流研討會計畫199千元。</p> <p style="padding-left: 20px;">&lt;4&gt;參訪大陸海洋漁船動態管理監控管理系統與相關建設交流計畫85千元。</p> <p>(12)雙邊諮商及參加海上搜救及求生相關國際組織會議所需國外旅費114千元。</p> <p>(13)運送各項公務物品等運費46千元。</p> <p>11.設備及投資475千元，係購置各項事務設備等。</p> <p>12.獎補助費93,155千元，包括：</p> <p style="padding-left: 20px;">(1)補助各縣(市)政府辦理強化沿近海漁業作業管理及資源培育與宣導教育等1,195千元。</p> <p style="padding-left: 20px;">(2)捐助漁會辦理臺灣地區各漁業通訊電臺營運輔導等30,580千元。</p> <p style="padding-left: 20px;">(3)捐助漁會辦理漁船航程紀錄器維護管控等640千元。</p> <p style="padding-left: 20px;">(4)捐助漁民(業)團體或學術單位辦理兩岸漁業事務交流等1,440千元。</p> <p style="padding-left: 20px;">(5)捐助漁會辦理覆網清除及棲地優化改善等2,000千元。</p> <p style="padding-left: 20px;">(6)捐助漁民(業)團體辦理高經濟魚介貝類種苗放流等30,000千元。</p> <p style="padding-left: 20px;">(7)捐助漁民(業)團體辦理沿近海漁船以友</p>

**行政院農業委員會漁業署及所屬  
歲出計畫提要及分支計畫概況表**

經資門併計

中華民國110年度

單位：新臺幣千元

工作計畫名稱及編號		預算金額	
5651202000 漁業管理		2,538,937	
分支計畫及用途別科目	金額	承辦單位	說明
			<p>善漁法作業等10,000千元。</p> <p>(8)捐助漁會或漁民(業)團體辦理卸魚聲明機制等10,000千元。</p> <p>(9)捐助漁民(業)團體辦理沿近海漁船汰換老舊管線配電盤等2,000千元。</p> <p>(10)捐助漁民(業)團體辦理沿近海漁船強化漁船防火材質與設施等3,000千元。</p> <p>(11)捐助漁民(業)團體辦理沿近海漁船海難原因分析與現成船防火安全抽查及船員演練等600千元。</p> <p>(12)捐助漁會辦理代購轉交漁船用油之加(儲)油設施改善、評估及補助設施改善等1,700千元。</p>
03 遠洋漁業管理	549,059	遠洋漁業組	本分支計畫辦理項目及內容如下：
2000 業務費	359,645		1. 國際漁業合作策劃、推動及漁業涉外事務之協調，國外漁業基地業務之輔導，並配合國際漁業組織推動責任制漁業。
2006 水電費	200		2. 國際海洋漁業保育事務之參與及推動，國際漁業組織資訊交換及活動之參與。
2009 通訊費	1,000		3. 鮪釣、魷釣、秋刀魚及鰹鮪圍網漁業之輔導與管理。
2018 資訊服務費	5,692		4. 輔導漁船遵守國際規範及對產業紓困，以維產業永續經營。
2021 其他業務租金	2,229		5. 參與國際漁業管理組織，維持我國參與權利及維持漁獲配額分配與我國船隊相稱。
2027 保險費	750		6. 打擊IUU漁業行為與持續派遣科學觀察員及檢查員落實公海登臨及檢查。
2033 臨時人員酬金	50,000		7. 因應國際趨勢監控漁船舶位。
2036 按日按件計資酬金	1,100		8. 境外僱用船員之管理。
2039 委辦費	223,013		9. 業務費359,645千元，包括：
2042 國際組織會費	51,980		(1)水電費200千元。
2051 物品	3,099		(2)郵資、傳真及電話通訊費等1,000千元。
2054 一般事務費	5,830		(3)整合岸際基地臺及衛星AIS船位資訊系統維護費3,000千元，漁業資料整合系統、遠洋漁船作業暨漁獲證明書線上申辦系統、遠洋漁船動態管理系統及遠洋漁業出口業者管理系統等維護(運)費2,692千元，合共5,692千元。
2072 國內旅費	1,000		
2078 國外旅費	13,752		
3000 設備及投資	13,484		
3030 資訊軟硬體設備費	11,453		
3035 雜項設備費	2,031		
4000 獎補助費	175,930		
4025 政府機關間之補助	1,351		
4035 對外之捐助	5,500		

**行政院農業委員會漁業署及所屬  
歲出計畫提要及分支計畫概況表**

經資門併計

中華民國110年度

單位：新臺幣千元

工作計畫名稱及編號		預算金額	
5651202000 漁業管理		2,538,937	
分支計畫及用途別科目	金額	承辦單位	說明
4040 對國內團體之捐助	21,579		(4)駐外漁業專員辦公室租金324千元，影印機租金等840千元，租車辦理遠洋漁獲卸魚檢查等385千元，租用冷凍庫暫存查扣之漁獲物等680千元，合共2,229千元。 (5)科學觀察員工作期間意外險等750千元。 (6)僱用科學觀察員55名，辦理海上執法及科學觀察等工作，主要係隨我國遠洋鮪釣漁船出海作業，蒐集並記錄漁船海上作業漁獲資料及辦理生物採樣，以獲得正確之統計數據及詳實之生物資訊，提升漁獲資料回收之品質，及僱用臨時人員3名，協辦遠洋漁業漁獲物外銷及船員岸上相關之業務等50,000千元。 (7)對外談判及漁業諮商專案小組等委員(專家)出席費100千元，辦理相關業務講習及研討會等講座鐘點費100千元，委請專業人士撰擬、翻譯相關稿件之費用100千元，魚種DNA鑑定費用800千元，合共1,100千元。 (8)委辦費223,013千元，包括： <1>委託辦理遠洋海上觀察及巡護檢查任務等81,000千元，以符合國際規範之觀察員涵蓋率。 <2>委託辦理遠洋漁船漁獲資料蒐集、彙整、統計分析及港口漁務處理等40,500千元。 <3>委託辦理遠洋漁船卸魚資料登錄等6,000千元。 <4>委託辦理漁業監控中心及漁務事件應變處置等17,000千元。 <5>委託辦理漁船監控系統維護及資料分析等4,200千元。 <6>委託辦理公海漁業登臨檢查教育訓練等150千元。 <7>委託公正第三方執行國外港口漁獲物及相關檢查等4,500千元。 <8>委託辦理沿近海漁船海上作業查緝等28,000千元。
4090 其他補助及捐助	147,500		

**行政院農業委員會漁業署及所屬  
歲出計畫提要及分支計畫概況表**

經資門併計

中華民國110年度

單位：新臺幣千元

工作計畫名稱及編號	5651202000 漁業管理	預算金額	2,538,937
分支計畫及用途別科目	金額	承辦單位	說明
			<p>&lt;9&gt;委託辦理國際漁業議題及管理規定彙集分析等6,000千元。</p> <p>&lt;10&gt;委託辦理國際漁業法規資訊蒐集等5,213千元，包括：國際漁業資訊彙整等3,000千元、WTO及區域貿易協定漁業談判策略分析及因應措施等878千元、區域漁業管理組織會議策略與法政議題研析等1,135千元、典章制度法規及漁業文件雙語化等200千元。</p> <p>&lt;11&gt;委託辦理遠洋漁業漁獲物出口業者稽核等850千元。</p> <p>&lt;12&gt;委託辦理境外僱用船員人權保障及防杜人口販運等21,500千元。</p> <p>&lt;13&gt;委託調查我國人投資經營非我國籍漁船情形等2,500千元。</p> <p>&lt;14&gt;委託辦理沿近海漁船AIS即時船位監控資料檢核等5,600千元。</p> <p>(9)國際組織會費51,980千元，包括美洲熱帶鮪類委員會(IATTC)會費7,300千元、中西太平洋漁業委員會(WCPFC)會費24,800千元、南方黑鮪保育委員會(CCSBT)會費5,820千元、南太平洋區域性漁業管理組織(SPRFMO)會費800千元、北太平洋漁業委員會(NPFC)會費10,000千元及南印度洋漁業協定(SIOFA)會費3,260千元。</p> <p>(10)購置辦公用品、文具紙張、電腦用品、相關耗材、報章雜誌及圖書等1,650千元，公務船執行公海及臺日協議水域巡護任務油料1,449千元，合共3,099千元。</p> <p>(11)駐外漁業專員辦公室所需印刷、清潔、雜項支出等費用360千元，邀請國際組織成員及國外知名漁業、人權等專家學者來臺指導活動相關經費711千元，印製業務報告資料、會議資料及會議雜支等411千元，政策宣導相關等經費115千元，文書處理及一般庶務性工作2,313千元，在臺舉辦漁業及漁工國際會議相</p>

**行政院農業委員會漁業署及所屬  
歲出計畫提要及分支計畫概況表**

經資門併計

中華民國110年度

單位：新臺幣千元

工作計畫名稱及編號	5651202000 漁業管理	預算金額	2,538,937
分支計畫及用途別科目	金額	承辦單位	說明
			<p>關經費1,000千元，觀察員執行海上勤務及公海巡護所需代理(辦)費、匯費、手續費等920千元，合共5,830千元。</p> <p>(12)國內旅費1,000千元。</p> <p>(13)國外旅費13,752千元，包括：</p> <p>&lt;1&gt;辦理海上執法及科學觀察員任務3,808千元。</p> <p>&lt;2&gt;國外港口轉載或卸魚漁獲查核2,508千元。</p> <p>&lt;3&gt;參加中西太平洋漁業委員會(WCPFC)等區域性漁業管理組織相關會議5,015千元。</p> <p>&lt;4&gt;參加有關漁業談判、經貿及保育之國際性組織相關會議503千元。</p> <p>&lt;5&gt;雙邊諮商及參加海上搜救及求生相關國際組織會議1,918千元。</p> <p>10.設備及投資13,484千元，包括：</p> <p>(1)購置海上觀測任務及國內外港口漁獲查核等公務所需之電腦及相關設備等2,145千元，移置漁業資料整合系統資料庫所需之電腦及軟硬體相關設備1,000千元，合共3,145千元。</p> <p>(2)整合岸際基地臺及衛星AIS船位資訊系統開發費7,000千元，遠洋漁船雙向訊息傳遞及作業安全回報系統開發費500千元，遠洋漁船作業暨漁獲證明書線上申辦系統、遠洋漁船動態管理系統及遠洋漁業出口業者管理系統功能擴充等808千元，合共8,308千元。</p> <p>(3)購置漁船監控中心所需之公務用事務設備等2,031千元。</p> <p>11.獎補助費175,930千元，包括：</p> <p>(1)補助外交部駐外機構協助辦理國外漁業基地之漁業事務管理與輔導工作等1,351千元。</p> <p>(2)捐助相關區域性國際漁業管理組織，包括大西洋鮪類資源保育委員會(ICCAT)4,500千元、經濟合作暨發展組織(OECD)50</p>

**行政院農業委員會漁業署及所屬  
歲出計畫提要及分支計畫概況表**

經資門併計

中華民國110年度

單位：新臺幣千元

工作計畫名稱及編號	5651202000 漁業管理	預算金額	2,538,937
分支計畫及用途別科目	金額	承辦單位	說明
			0千元、中西太平洋漁業委員會(WCPFC)及其他與我國漁業關係密切之國際組織等500千元，合共5,500千元。
			(3)辦理減船措施墊借補償金之金融成本等1,379千元。
			(4)捐助臺灣地區漁民海難救助基金墊付金得成漁船被扣擔保金1,200千元。
			(5)捐助財團法人中華民國對外漁業合作發展協會運用基金，以拓展漁船作業漁場，並協助營救被扣漁船、船員及協助處理相關事務等16,000千元。
			(6)捐助相關漁民(業)團體或學術單位赴國外服務漁民、政令宣導、洽談雙邊或多邊國外漁業合作及參與國際漁業聯盟等工作3,000千元。
			(7)輔導漁民遵守國際規範、強化國籍漁船船位回報、電子漁獲回報及推動臺日協議水域作業漁船投保第三責任險等65,000千元。
			(8)補助漁船裝設船舶自動識別系統(AIS)等82,500千元。
04 養殖漁業管理	225,765	養殖漁業組	本分支計畫辦理內容如下：
2000 業務費	38,017		1.加強水產驗證與標章水產品管理及輔導。
2006 水電費	272		2.健全養殖漁業管理。
2009 通訊費	287		3.水產飼料查驗及管理工作。
2021 其他業務租金	180		4.漁船與漁民之海上作業保險、海難救助及慰問。
2036 按日按件計資酬金	464		5.漁業勞工住宅貸款利息差額補貼。
2039 委辦費	27,646		6.輔導發展團膳副食供應業務。
2045 國內組織會費	20		7.建立魚價查報機制穩定產銷，發展優質漁產品。
2051 物品	340		8.辦理溯源農產品驗證輔導及安全管理與行銷計畫，奉行政院108年11月13日院臺農字第1080032890號函核定，計畫總經費243,360千元，執行期間109至112年，本年度續編第2年經費27,408千元，以前年度法定預算數13,626千元，未來年度經費需求數202,326千元。
2054 一般事務費	6,917		
2072 國內旅費	1,600		
2078 國外旅費	291		
3000 設備及投資	250		
3035 雜項設備費	250		

**行政院農業委員會漁業署及所屬  
歲出計畫提要及分支計畫概況表**

經資門併計

中華民國110年度

單位：新臺幣千元

工作計畫名稱及編號		預算金額	
5651202000 漁業管理		2,538,937	
分支計畫及用途別科目	金額	承辦單位	說明
4000 獎補助費	187,498		9.辦理新農業創新產業聚落提升計畫，奉行政院107年4月16日院臺農字第1070008996號函核定，計畫總經費48,926千元，分年辦理，本年度續編最後1年經費17,013千元，以前年度法定預算數31,913千元。
4005 對直轄市政府之補助	11,068		10.業務費38,017千元，包括：
4010 對臺灣省各縣市之補助	12,380		(1)水電費272千元。
4040 對國內團體之捐助	62,166		(2)郵資、電話通訊費等287千元。
4065 社會福利津貼及濟助	101,596		(3)影印機租金等費用180千元。
4075 差額補貼	288		(4)邀請專家學者出席養殖漁業管理相關審查會議之出席費或書面審查費等434千元，辦理研習及宣導活動等講座鐘點費30千元，合共464千元。
			(5)委辦費27,646千元，包括：
			<1>委託相關學術或檢驗單位執行水產飼料品質監測等1,170千元。
			<2>委託辦理優質水產品與有機標章查驗作業等363千元。
			<3>委託辦理水產品安全品質監測等2,000千元。
			<4>委託辦理觀賞魚疫病監測及合格登錄場監控計畫等13,563千元。
			<5>委託辦理查核輸外水產品合格登錄場衛生安全等1,500千元。
			<6>委託辦理活魚運搬船動態管理系統維護等550千元。
			<7>委託辦理養殖漁業管理系統資料整合及應用等6,500千元。
			<8>委託辦理鰻魚放養許可制度及審核外銷鰻魚生產管理證明等2,000千元。
			(6)參加中華民國海洋事務與政策協會、台灣水產協會及台灣農學會等團體之常年會費20千元。
			(7)購置辦公用品、文具紙張、報章雜誌、電腦用品及相關耗材等328千元，抽驗水產飼料所需材料費等12千元，合共340千元。
			(8)辦理漁業產銷及企業經營之教育與宣導

**行政院農業委員會漁業署及所屬  
歲出計畫提要及分支計畫概況表**

經資門併計

中華民國110年度

單位：新臺幣千元

工作計畫名稱及編號	5651202000 漁業管理	預算金額	2,538,937
分支計畫及用途別科目	金額	承辦單位	說明
			<p>等3,120千元，文書處理、一般庶務性工作、新聞發布、業務宣導、印製各項業務報告資料等1,016千元，政策宣導相關經費896千元，編印漁業推廣月刊及教育影片製作等1,885千元，合共6,917千元。</p> <p>(9)國內旅費1,600千元。</p> <p>(10)參加有關漁業談判、經貿及保育之國際性組織相關會議所需國外旅費291千元。</p> <p>11.設備及投資250千元，係購置各項事務設備等。</p> <p>12.獎補助費187,498千元，包括：</p> <p>(1)補助各直轄市及縣(市)政府辦理水產飼料管理計畫，執行水產配合飼料抽驗等674千元。</p> <p>(2)補助各直轄市及縣(市)政府辦理溯源農糧產品驗證輔導及安全管理與行銷計畫，執行可溯源水產品及加工水產品之產品抽檢等2,000千元。</p> <p>(3)補助各直轄市及縣(市)政府試辦養殖漁業天然災害保險等6,274千元。</p> <p>(4)補助各直轄市及縣(市)政府辦理養殖漁業放養量調查等14,500千元。</p> <p>(5)捐助養殖漁業相關團體推動健全養殖產業之產銷功能與強化養殖生產區組織運作及管理904千元。</p> <p>(6)捐助漁會辦理輔導發展團膳副食供應業務等277千元。</p> <p>(7)捐助各魚市場及相關漁業團體辦理按日即時查報魚價機制等2,677千元。</p> <p>(8)捐助各魚市場及相關漁民業團體辦理溯源農糧產品驗證輔導及安全管理與行銷計畫23,408千元。</p> <p>(9)捐助養殖漁業團體辦理外銷觀賞水生動物登錄場管理輔導計畫3,450千元。</p> <p>(10)捐助相關漁業團體辦理養殖漁業放養量調查等23,250千元。</p>

**行政院農業委員會漁業署及所屬  
歲出計畫提要及分支計畫概況表**

經資門併計

中華民國110年度

單位：新臺幣千元

工作計畫名稱及編號		預算金額	
5651202000 漁業管理		2,538,937	
分支計畫及用途別科目	金額	承辦單位	說明
			(11)捐助相關漁業團體辦理輔導輸外水產品 養殖場登錄管理及石斑魚用餌料進口作 業等5,700千元。 (12)捐助相關漁業團體辦理輔導大宗養殖魚 種計畫型生產及優良生產管理模式示範 計畫等2,500千元。 (13)辦理漁民海上作業保險救助54,423千元 、漁船保險44,963千元及遭難漁船筏救 助及漁民海難傷亡慰問2,204千元，合 共101,590千元。 (14)辦理污染地區魚塭休養補償等6千元。 (15)辦理漁民住宅貸款利息差額補貼等288 千元。
05 遠洋漁業開發	29,715	遠洋漁業開發中	本分支計畫辦理內容如下：
2000 業務費	28,163	心	1.漁業公務船之營運管理。
2003 教育訓練費	60		2.漁船幹部船員專業訓練、一般船員配合國際 需求之基本安全訓練。
2009 通訊費	940		3.辦理漁船船員之基本安全訓練，強化漁船船 員海上求生技能。
2018 資訊服務費	350		4.業務費28,163千元，包括：
2021 其他業務租金	639		(1)員工教育訓練費60千元。
2024 稅捐及規費	20		(2)公務用網際網路通訊費340千元，寄送文 件郵資及國內外電話通訊費等600千元， 合共940千元。
2027 保險費	3,180		(3)電腦軟硬體養護維修等350千元。
2036 按日按件計資酬金	1,500		(4)影印機、滅火器租金等639千元。
2039 委辦費	4,682		(5)公務船舶無線電臺、船舶檢查、熏艙檢 查等所需規費20千元。
2042 國際組織會費	20		(6)受訓學員平安保險費680千元，公務船舶 體保險費2,500千元，合共3,180千元。
2045 國內組織會費	20		(7)講師授課鐘點費、中文撰稿與編稿、外 文譯稿、審稿及校稿、會議出席費等1,5 00千元。
2051 物品	6,815		(8)委託公民營專業訓練機構或學術單位辦 理漁船各級職類幹部船員及漁船船員基 本安全訓練等4,682千元。
2054 一般事務費	3,583		(9)參加國際安全與求生訓練協會等會費20 千元。
2069 設施及機械設備養護費	5,675		
2072 國內旅費	500		
2078 國外旅費	119		
2081 運費	60		
3000 設備及投資	1,552		
3020 機械設備費	600		
3035 雜項設備費	952		

**行政院農業委員會漁業署及所屬  
歲出計畫提要及分支計畫概況表**

經資門併計

中華民國110年度

單位：新臺幣千元

工作計畫名稱及編號	5651202000 漁業管理	預算金額	2,538,937
分支計畫及用途別科目	金額	承辦單位	說明
			<p>(10)參加中華海洋事業協會、中華海運研究協會等團體年費20千元。</p> <p>(11)碳粉匣、文具紙張、報章雜誌、電腦用品及相關耗材等310千元，漁具、安全帽、救生衣等學員訓練實習用材料等1,556千元，公務船主副機、冷凍機、一般輔機及甲板等輪機配件、甲板耗材、潤滑機油2,648千元，公務船甲種漁船用油2,203千元、液化石油瓦斯50千元、滅火訓練用油48千元，合共6,815千元。</p> <p>(12)辦理業務宣導、求生及滅火訓練場清潔、維護及管理等工作590千元，辦理政策宣導相關經費458千元，辦理公文文書及一般庶務性工作等902千元，求生訓練學員及公務船船員用安全帽、救生衣等、操作服及被服洗滌、救生筏整理重用及充氣等495千元，公務船船員工作制服、安全鞋及防寒衣等433千元，訓練教材及證書印刷等619千元，國中建教班訓練副食費86千元，合共3,583千元。</p> <p>(13)學員教室水電、機電、空調設備、桌椅等教學設施及電梯之維護費934千元，教室儀器設備及視聽器材等養護費236千元，基本急救、求生及滅火等器材養護費390千元，公務船塢內上架、航儀電信、安全設備等養護費4,115千元，合共5,675千元。</p> <p>(14)國內旅費500千元。</p> <p>(15)雙邊諮商及參加海上搜救及求生相關國際組織會議所需國外旅費119千元。</p> <p>(16)運送教材、訓練設備至偏遠及離島地區所需費用60千元。</p> <p>5.設備及投資1,552千元，包括：</p> <p>(1)辦理漁船幹部及船員訓練，購置漁航、漁撈、輪機、電信、基本急救、求生及滅火等訓練設備600千元。</p>

**行政院農業委員會漁業署及所屬  
歲出計畫提要及分支計畫概況表**

經資門併計

中華民國110年度

單位：新臺幣千元

工作計畫名稱及編號	5651202000 漁業管理	預算金額	2,538,937
分支計畫及用途別科目	金額	承辦單位	說明
06 休漁獎勵	385,585	漁政組	(2)公務船維運機具、零星設備、訓練及事務設備952千元。
2000 業務費	25,661		本分支計畫辦理內容如下：
2039 委辦費	25,661		1. 為因應國內油品自由化及為符合WTO規範，藉由調降漁業動力用油優惠油價補貼標準，將動力用油差額補貼撙節之經費用於辦理獎勵休漁，以減少對漁民之立即衝擊。
4000 獎補助費	359,924		2. 業務費25,661千元，係委託縣(市)政府及漁民團體辦理休漁計畫宣導事宜及受理獎勵金申請案件等。
4090 其他補助及捐助	359,924		3. 獎補助費359,924千元，係核發漁民自願性休漁獎勵金等。
07 漁業電臺管理	18,781	漁業廣播電臺	本分支計畫辦理內容如下：
2000 業務費	15,943		1. 傳播農漁業政策、政令，即時提供最新漁海況、農漁氣象、農漁業產銷動態及海難救助等消息，報導最新漁撈、養殖科技資訊及農業科技與運用。
2003 教育訓練費	100		2. 推廣生態保育、促進休閒觀光，製作農漁業專業性節目；提高廣播服務品質，加強設備保養維護，落實農漁業永續經營發展。
2006 水電費	7,181		3. 恢復全載發射功率，提升廣播涵蓋範圍及效能。
2009 通訊費	682		4. 業務費15,943千元，包括：
2015 權利使用費	615		(1)員工教育訓練費100千元。
2018 資訊服務費	1,028		(2)水電費7,181千元。
2024 稅捐及規費	89		(3)郵資、電話費及網路通訊費等682千元。
2027 保險費	89		(4)交通部無線頻率、音樂使用費等615千元。
2033 臨時人員酬金	1,856		(5)電腦主機及網路系統維護費等928千元，小額軟體購置100千元，合共1,028千元。
2036 按日按件計資酬金	60		(6)公務車輛燃料使用費、牌照稅及檢驗費等37千元，其他稅捐及行政規費等52千元，合共89千元。
2045 國內組織會費	40		(7)公務車輛保險費5千元；房屋、辦公廳舍及設備等財產保險費84千元，合共89千元。
2051 物品	899		(8)僱用臨時人員3名，辦理節目製播剪輯等
2054 一般事務費	1,762		
2063 房屋建築養護費	188		
2066 車輛及辦公器具養護費	80		
2069 設施及機械設備養護費	740		
2072 國內旅費	400		
2081 運費	35		
2093 特別費	99		
3000 設備及投資	2,802		
3020 機械設備費	302		

**行政院農業委員會漁業署及所屬  
歲出計畫提要及分支計畫概況表**

經資門併計

中華民國110年度

單位：新臺幣千元

工作計畫名稱及編號		預算金額	
5651202000 漁業管理		2,538,937	
分支計畫及用途別科目	金額	承辦單位	說明
3030 資訊軟硬體設備費	2,300		工作1,856千元。
3035 雜項設備費	200		(9)辦理業務講習講座鐘點費等60千元。
4000 獎補助費	36		(10)參加相關廣播協會等年費40千元。
4085 獎勵及慰問	36		(11)公務車輛及割草機發電機油料費110千元，文具紙張、電腦用品及相關耗材、節目有聲及無聲資料、音效、道具、電池及其他雜項用品等789千元，合共899千元。
			(12)員工文康活動費78千元，維護機關安全保全人員550千元，駕駛文書庶務勞務承攬600千元，資料印製、環境佈置及其他雜項支出等534千元，合共1,762千元。
			(13)電臺辦公廳舍及其他公用房舍整修維護費188千元。
			(14)公務車輛養護費41千元及辦公器具養護費39千元，合共80千元。
			(15)宜蘭轉播站維護管理240千元，發射臺、機房、廣播機器、天線、鐵塔、地網、空調、發電機、高低壓檢測及消防設備等相關設施維護費500千元，合共740千元。
			(16)國內旅費400千元。
			(17)運送物料費用35千元。
			(18)臺長特別費99千元。
			5.設備及投資2,802千元，包括：
			(1)各式電機週邊設備等302千元。
			(2)異地備援系統建置2,000千元，電腦主機及印表機等100千元，資訊系統軟體升級200千元，合共2,300千元。
			(3)公務用相關事務設備200千元。
			6.獎補助費36千元，係電臺退休退職人員6人，三節慰問金每人每年以6千元計算。
08 漁業用油補貼	1,110,009	漁政組	本分支計畫辦理內容如下：
4000 獎補助費	1,110,009		1.依據「漁業動力用油優惠油價標準」辦理漁業用油差額補貼，係為照顧漁民與顧及現階段漁業困境，減少漁民負擔，乃持續編列預算補貼漁船用油價差。
4075 差額補貼	1,110,009		

**行政院農業委員會漁業署及所屬  
歲出計畫提要及分支計畫概況表**

經資門併計

中華民國110年度

單位：新臺幣千元

工作計畫名稱及編號	5651202000 漁業管理	預算金額	2,538,937
分支計畫及用途別科目	金額	承辦單位	說明
			2.獎補助費1,110,009千元，係用以歸墊油品公司代墊之甲種、乙種及丙種漁船油優惠油價補貼款，並補貼漁業人漁船用汽油優惠油價差額。

# 行政院農業委員會漁業署及所屬 歲出計畫提要及分支計畫概況表

經費門併計

中華民國110年度

單位：新臺幣千元

工作計畫名稱及編號	5651203000 漁業發展	預算金額	2,269,594
-----------	-----------------	------	-----------

## 計畫內容：

- 維護漁港營運機能、強化水產競爭力與設施安全及提升漁港防災能力。
- 輔導魚市場建置低溫或良好衛生交易環境及改善魚市場交易環境。
- 建構沿近海漁船船員休憩環境：
  - (1)南方澳漁工多功能會館第一期整建工程之設計、監造及施工；設置岸上衛浴、休閒等船上生活欠缺之輔助機能設施及維運。
  - (2)辦理各縣市刺網網具標示及建立回收獎勵機制推動工作。
  - (3)澎湖縣海洋產業計畫。
- 改善前鎮漁港衛生安全及環境，型塑前鎮漁港風華再造。
- 智慧政府行動方案-擴大國家航空影像服務暨農業生態時空資訊多元應用。
- 輔導公告封溪護魚之縣(市)政府轄屬鄉(區)公所成立(維護)巡守隊，辦理封溪護魚河段巡護作業及法規活動宣導。
- 在中區、南區河口感潮水域採樣，檢驗生物體內之重金屬及環境賀爾蒙。
- 推廣養殖大型海藻、食藻性魚類及濾食性貝類等友善養殖物種，以減緩魚粉需求，改善水域環境，並鼓勵使用蓄水池或循環水設備，降低水資源使用量。
- 汰建「漁業巡護船」及「漁業訓練船」各1艘。
- 水產加工冷鏈物流中心、製冰廠、冷凍庫、魚貨加工廠及魚市場等冷鏈設備興建改善。
- 整合產業聚落強化基礎建設，降低地下水使用量。
- 應用科技技術與輔導建立管理機制，引導養殖生產區升級成為智能養殖生產示範點。
- 補助地方政府設置養殖廢棄物暫置區、廢棄物去化、清運、回收、告示牌及補助漁民替代浮具等獎補助措施，並輔導地方政府對養殖產業落實源頭管理，加強蚵棚及浮具等養殖廢棄物自主回收等管理及輔導漁民機制。

## 預期成果：

- 漁港改善颱風時之泊地水域之穩靜，強化極端氣候災害防護能力；整(修)建漁港設施及定期清淤港口航道水深，協助漁港正常營運。
- 改善漁產品交易環境，提高國內漁產品品質，輔導魚市場建置低溫或良好衛生交易環境，改善魚市場交易環境，如汙廢水及排水設施或防曬等問題、冷凍製冰或魚貨直銷中心及多功能漁民活動中心等。
- 建構沿近海漁船船員休憩環境：
  - (1)提供非營利且舒適之岸上住宿服務選擇；完成南方澳漁工多功能會館第一期整建計1處；設置及維運岸上衛浴、休閒等船上生活欠缺之輔助機能設施1處。
  - (2)辦理各縣市刺網網具標示及建立回收獎勵機制推動工作。
  - (3)辦理澎湖縣海洋產業計畫，復育海洋漁業資源，維護漁業秩序，打造專屬澎湖縣的海洋產業發展策略。
- 改善前鎮漁港作業環境，更新老舊設施，營造友善作業空間，提高遠洋魚貨加值利用，促進漁業永續經營。
- 整合漁業資訊平臺，規劃更新機制及納管圖資，以利民眾瞭解漁業資訊。
- 成立(維護)巡守隊、宣導法令規範，減少封溪護魚河段違規採捕案件，維護河川溪流生態環境。
- 了解水產生物體內之重金屬及環境賀爾蒙蓄積情況，評估國內水產物環境污染狀況，做為國內主要水產物中環境荷爾蒙殘留之參考資料。
- 降低水產養殖飼養過程投入魚粉使用量，並藉由貝類的固碳作用，減緩海洋資源過度利用及溫室效應，維護生態環境責任，促進友善環境養殖及增進養殖漁民經濟收益。
- 可對我國海域經濟主權及傳統作業漁場維護有實質作為及意義；可強化漁船作業實質管理與配額維護；落實環境保育及資源保護；維護海上作業漁船作業秩序；培育基礎及管理階層漁業人力體驗海上生活及訓練，以培養海上實務操作經驗。
- 建置區域型加工物流中心、製冰廠、冷凍庫、魚貨加工廠、魚市場等冷鏈設備，以維持魚貨鮮度及穩定產地價格，並提升整體魚貨衛生安全及品質，強化區域性魚貨加工物流與產銷調節。
- 改善養殖作業環境，整建養殖區內生產公用設施，促進我國養殖產業永續經營。
- 輔導1處養殖生產區示範點，挹注資源協助生產區內業者轉型成為以科學化數據生產管理模式，並輔導設立示範點內維運管理單位，協助整合各項生產資源，掌握生產區內養殖動態並建立科技維運管理機制，促使生產區升級並能自主營運。
- 建立養殖廢棄物源頭管理機制，透過養殖廢棄物暫置區及相關處理措施，降低相關養殖廢棄物數量，110年預計可回收再利用及去化養殖廢棄物1萬公噸。

分支計畫及用途別科目	金額	承辦單位	說明
01 漁業永續經營建設計畫	1,369,535	企劃組, 漁政組,	本分支計畫辦理項目及內容如下：
2000 業務費	481,350	養殖漁業組	1.本計畫內容包括建構安全永續漁港922,135

**行政院農業委員會漁業署及所屬  
歲出計畫提要及分支計畫概況表**

經資門併計

中華民國110年度

單位：新臺幣千元

工作計畫名稱及編號	5651203000 漁業發展	預算金額	2,269,594
分支計畫及用途別科目	金額	承辦單位	說明
2036 按日按件計資酬金	1,300		千元、建構漁業產銷通路衛生體系275,000
2039 委辦費	476,750		千元、建構沿近海漁船船員安全及友善環境
2051 物品	1,100		172,400千元等工作項目。
2054 一般事務費	1,000		2.業務費481,350千元，包括：
2072 國內旅費	1,200		(1)工程審查、督導及採購評選會議委員出
3000 設備及投資	78,750		席費等1,300千元。
3010 房屋建築及設備費	20,000		(2)委辦費476,750千元，包括：
3015 公共建設及設施費	58,650		<1>委託第一類漁港所在地直轄市或縣(市
3030 資訊軟硬體設備費	100		)政府辦理中央主管第一類漁港之港區
4000 獎補助費	809,435		清潔及安全維護等85,000千元。
4005 對直轄市政府之補助	259,390		<2>委託第一類漁港所在地直轄市或縣(市
4010 對臺灣省各縣市之補助	388,865		)政府辦理中央主管第一類漁港基本設
4015 對福建省各縣之補助	28,180		施及相關公共設施(含公共休憩設施)
4040 對國內團體之捐助	133,000		改善、建設及港區淤砂疏浚等239,750
			千元。
			<3>委託辦理漁業資訊整合相關系統維護
			等5,000千元。
			<4>委託辦理漁港調查評估、整體規劃及
			防護演練等34,500千元。
			<5>委託辦理漁業工程管理系统維護、漁
			港工程計畫管考追蹤、督導及品質管
			制等45,000千元。
			<6>委託辦理第一類漁港魚市場、漁民活
			動中心及直銷中心等相關設施興建改
			善等67,500千元。
			(3)購置文具紙張、碳粉匣、電腦周邊耗材
			及工程勘查相關配備等1,100千元。
			(4)各項工程資料建置、書圖文件印製、相
			關業務連繫及雜支等一般事務經費1,000
			千元。
			(5)國內旅費1,200千元。
			3.設備及投資78,750千元，包括：
			(1)辦理第一類漁港魚市場、漁民活動中心
			及直銷中心等設施興(改)建等20,000千
			元。其中工程管理費約600千元(係依「
			中央政府各機關工程管理費支用要點」
			規定辦理，因包含數件細項工程，其件
			數及金額未確定，爰工程管理費按20,00

**行政院農業委員會漁業署及所屬  
歲出計畫提要及分支計畫概況表**

經資門併計

中華民國110年度

單位：新臺幣千元

工作計畫名稱及編號	5651203000 漁業發展	預算金額	2,269,594
分支計畫及用途別科目	金額	承辦單位	說 明
			<p>0千元，暫以3%估算，約600千元；實際執行時應以各該工程結算總價提列，並覈實於得提列數額內執行)。</p> <p>(2)辦理第一類漁港基本設施及相關公共設施(含公共休憩設施)改善與建設、港區淤砂疏浚、碼頭區及其他休閒等水陸域工程建設等58,650千元。其中工程管理費約1,760千元(係依「中央政府各機關工程管理費支用要點」規定辦理，因包含數件細項工程，其件數及金額未確定，爰工程管理費按58,650千元，暫以3%估算，約1,760千元；實際執行時應以各該工程結算總價提列，並覈實於得提列數額內執行)。</p> <p>(3)購置資訊軟硬體設備等100千元。</p> <p>4.獎補助費809,435千元，包括：</p> <p>(1)補助各直轄市及縣(市)政府辦理所轄第二類漁港基本設施及相關公共設施(含公共休憩設施)改善、建設及港區淤砂疏浚等433,535千元。</p> <p>(2)補助漁港所在地縣(市)政府辦理所轄第二類漁港相關調查、評估及整體規劃等16,500千元。</p> <p>(3)補助各直轄市及縣(市)政府辦理魚市場、漁民活動中心及直銷中心等設施興建及改善等54,000千元。</p> <p>(4)補助澎湖縣政府辦理澎湖縣海洋產業計畫等115,900千元。</p> <p>(5)補助各直轄市及縣(市)政府辦理刺網網具標示及建立回收獎勵機制工作推動等27,000千元。</p> <p>(6)補助宜蘭縣政府辦理南方澳漁工多功能會館第一期整建工程25,500千元。</p> <p>(7)補助各直轄市及縣(市)政府辦理岸上衛浴、休閒機能設施設置及維運等4,000千元。</p> <p>(8)捐助漁會或魚市場辦理魚市場、魚貨直銷中心、冷凍製冰或多功能漁民活動中</p>

**行政院農業委員會漁業署及所屬  
歲出計畫提要及分支計畫概況表**

經資門併計

中華民國110年度

單位：新臺幣千元

工作計畫名稱及編號		預算金額	
5651203000 漁業發展		2,269,594	
分支計畫及用途別科目	金額	承辦單位	說明
02 前鎮漁港建設專案計畫	200,000	企劃組,漁政組, 養殖漁業組	心興建改善等133,000千元。
2000 業務費	23,900		本分支計畫辦理項目及內容如下：
2009 通訊費	80		1.改善前鎮漁港衛生安全及環境，型塑前鎮漁港風華再造。
2018 資訊服務費	5		2.業務費23,900千元，包括：
2036 按日按件計資酬金	300		(1)郵資、傳真、電話及網路通訊費等80千元。
2039 委辦費	23,000		(2)小額軟體授權費等5千元。
2051 物品	100		(3)聘請專家學者提供諮詢、工程審查、督導及採購評選會議委員出席費等300千元。
2054 一般事務費	160		(4)委辦費23,000千元，包括：
2072 國內旅費	250		<1>委託辦理前鎮漁港及其周遭環境之調查、規劃及專業顧問諮詢等作業7,000千元。
2081 運費	5		<2>委託辦理前鎮漁港相關工程建設等16,000千元。
3000 設備及投資	59,100		(5)購置文具紙張、碳粉匣、電腦周邊耗材及工程勘查相關配備等100千元。
3015 公共建設及設施費	58,850		(6)資料建置、書圖文件印製及雜支等160千元。
3030 資訊軟硬體設備費	50		(7)國內旅費250千元。
3035 雜項設備費	200		(8)運送相關文件所需運費5千元。
4000 獎補助費	117,000		3.設備及投資59,100千元，包括：
4005 對直轄市政府之補助	56,000	企劃組	(1)辦理前鎮漁港深水碼頭新建及相關建設工程設計規劃費58,850千元。
4040 對國內團體之捐助	61,000		(2)購置資訊軟硬體設備等50千元。
			(3)購置事務設備及視訊設備等200千元。
03 擴大國家航空影像服務暨農業生態時空資訊多元應用計畫	5,000	企劃組	4.獎補助費117,000千元，包括：
2000 業務費	5,000		(1)補助高雄市政府辦理前鎮漁港及周邊環境營造計畫，以改善市容及環境等56,000千元。
			(2)捐助漁會辦理提升前鎮漁港環境衛生安全及人權照護綜合性工作等61,000千元。
			本分支計畫辦理項目及內容如下：
			1.整合漁業資訊平台，規劃更新機制及納管圖資。

**行政院農業委員會漁業署及所屬  
歲出計畫提要及分支計畫概況表**

經資門併計

中華民國110年度

單位：新臺幣千元

工作計畫名稱及編號		預算金額	
5651203000 漁業發展		2,269,594	
分支計畫及用途別科目	金額	承辦單位	說明
2036 按日按件計資酬金	100		2.業務費5,000千元，包括：
2039 委辦費	4,700		(1)聘請專家學者協助審查及諮詢之出席費100千元。
2051 物品	20		(2)委託辦理漁業圖資資訊建置案4,700千元。
2054 一般事務費	30		(3)購置文具紙張、碳粉匣、電腦周邊耗材等20千元。
2072 國內旅費	150		(4)文件印製及雜支等30千元。 (5)國內旅費150千元。
04 國土生態保育綠色網絡建置計畫	20,610	企劃組,漁政組, 養殖漁業組	本分支計畫辦理項目及內容如下：
2000 業務費	7,390		1.依據行政院107年5月14日院臺農字第1070012905號函核定之「國土生態保育綠色網絡建置計畫」辦理，計畫總經費75,031千元，分年辦理，本年度續編最後1年經費20,610千元，以前年度法定預算數54,421千元。
2036 按日按件計資酬金	75		2.本計畫內容包括辦理河口感潮水域水產生物體內汙染物蓄積量調查、西部廊道(友善魚塭區)、各縣市封溪護魚巡護及保育、人工魚礁區、水產動植物繁殖保育區之生態調查及維護、河口域仔稚魚漁業混獲之洄游水生生物種類及數量調查等工作。
2039 委辦費	7,250		3.業務費7,390千元，包括：
2054 一般事務費	35		(1)相關工作、計畫審查會議審查委員出席費75千元。
2072 國內旅費	30		(2)委辦費7,250千元，包括：
4000 獎補助費	13,220		<1>委託辦理河口感潮水域水產生物體內汙染物蓄積量調查2,220千元。
4005 對直轄市政府之補助	3,480		<2>委託辦理人工魚礁區、水產動植物繁殖保育區生態調查4,030千元。
4010 對臺灣省各縣市之補助	7,920		<3>委託辦理河口域仔稚魚漁業混獲之洄游性水生生物種類及數量調查1,000千元。
4015 對福建省各縣之補助	820		(3)辦理計畫審查及文書處理等一般庶務性工作等35千元。
4040 對國內團體之捐助	1,000		(4)國內旅費30千元。
			4.獎補助費13,220千元，包括：
			(1)補助公告封溪護魚之直轄市及縣(市)政府輔導公所成立巡守隊辦理封溪護魚河

**行政院農業委員會漁業署及所屬  
歲出計畫提要及分支計畫概況表**

經資門併計

中華民國110年度

單位：新臺幣千元

工作計畫名稱及編號		預算金額	
5651203000 漁業發展		2,269,594	
分支計畫及用途別科目	金額	承辦單位	說明
			<p>段巡護及法規宣導等工作1,600千元。</p> <p>(2)補助各直轄市及縣(市)政府推廣生態友善養殖，推動海水大型藻類、食藻性魚類及濾食性貝類養殖等10,620千元。</p> <p>(3)捐助漁會或漁民(業)團體辦理推廣生態友善養殖，推動海水大型藻類、食藻性魚類及濾食性貝類養殖等1,000千元。</p>
05 漁業公務船汰建中長程計畫	57,000	遠洋漁業開發中心	本分支計畫辦理項目及內容如下：
2000 業務費	900		1.依據行政院107年1月19日院臺農字第1060043989號函核定之「漁業公務船汰建中長程計畫」辦理，計畫總經費1,306,879千元，執行期間108至112年，本年度續編第3年經費57,000千元，以前年度法定預算數332,266千元，未來年度經費需求數917,613千元。
2009 通訊費	24		2.業務費900千元，包括：
2036 按日按件計資酬金	110		(1)數據通訊費等24千元。
2051 物品	60		(2)相關工作及審查會議審查委員出席費等110千元。
2054 一般事務費	556		(3)購置文具紙張等60千元。
2072 國內旅費	150		(4)辦理各項專案管理及船舶建造資料建置、圖書文件印製及一般庶務性工作雜支等556千元。
3000 設備及投資	56,100		(5)國內旅費150千元。
3020 機械設備費	70		3.設備及投資56,100千元，包括：
3025 運輸設備費	56,000		(1)購置圖資輸出設備等70千元。
3030 資訊軟硬體設備費	30		(2)辦理本署300噸級沿近海漁業巡護船及1,500噸級多功能漁業訓練船專案管理及船體設計、建造等工作56,000千元。
			(3)購置資訊軟硬體設備等30千元。
06 建構農產品冷鏈物流及品質確保示範體系	37,500	養殖漁業組	本分支計畫辦理項目及內容如下：
4000 獎補助費	37,500		1.辦理水產加工冷鏈物流中心、製冰廠、冷凍庫、魚貨加工廠及魚市場等冷鏈設備興建改善。
4005 對直轄市政府之補助	5,000		2.獎補助費37,500千元，包括：
4040 對國內團體之捐助	32,500		(1)補助各直轄市政府辦理建置區域型加工物流中心、製冰廠、冷凍庫、魚貨加工廠、魚市場等冷鏈設備5,000千元。
			(2)捐助漁民團體辦理建置區域型加工物流

**行政院農業委員會漁業署及所屬  
歲出計畫提要及分支計畫概況表**

經資門併計

中華民國110年度

單位：新臺幣千元

工作計畫名稱及編號	5651203000 漁業發展	預算金額	2,269,594
分支計畫及用途別科目	金額	承辦單位	說明
07 養殖漁業振興計畫	579,949	企劃組, 養殖漁業組	中心、製冰廠、冷凍庫、魚貨加工廠、魚市場等冷鏈設備32,500千元。
2000 業務費	25,100		本分支計畫辦理項目及內容如下：
2009 通訊費	500		1. 本計畫內容包括整合產業聚落強化基礎建設降低地下水使用量419,349千元、導入智能化系統引導養殖生產區升級5,000千元、養殖漁業廢棄物源頭管理及回收機制155,600千元等工作項目。
2036 按日按件計資酬金	1,100		2. 業務費25,100千元，包括：
2039 委辦費	16,500		(1) 辦理既有養殖環境改善工程所需無線網路相關通訊費等500千元。
2051 物品	900		(2) 工程審查、督導及採購評選會議委員出席費等1,100千元。
2054 一般事務費	1,300		(3) 委辦費16,500千元，包括：
2072 國內旅費	4,000		<1> 委託辦理養殖漁業生產區整體環境及公共設施規劃作業等工作10,000千元。
2081 運費	800		<2> 委託辦理整合產業聚落強化基礎建設，降低地下水使用量等工作1,500千元。
3000 設備及投資	1,000		<3> 委託辦理養殖漁業廢棄物源頭管理及回收機制等工作5,000千元。
3030 資訊軟硬體設備費	1,000		(4) 購置文具紙張、碳粉匣、電腦周邊耗材及工程勘查相關配備等900千元。
4000 獎補助費	553,849		(5) 資料建置、書圖文件印製、相關業務連繫及雜支等一般事務經費1,300千元。
4005 對直轄市政府之補助	145,400		(6) 國內旅費4,000千元。
4010 對臺灣省各縣市之補助	395,729		(7) 運送相關工程書圖文件等運費800千元。
4015 對福建省各縣之補助	7,720		3. 設備及投資1,000千元，係購置資訊軟硬體設備等。
4040 對國內團體之捐助	5,000		4. 獎補助費553,849千元，包括：
			(1) 補助各直轄市及縣(市)政府辦理整合產業聚落強化基礎建設，降低地下水使用量等403,849千元。
			(2) 補助各直轄市及縣(市)政府辦理養殖漁業廢棄物源頭管理及回收機制等145,000千元。
			(3) 捐助相關漁業團體或漁會等單位，辦理

行政院農業委員會漁業署及所屬  
歲出計畫提要及分支計畫概況表

經資門併計

中華民國110年度

單位：新臺幣千元

工作計畫名稱及編號	5651203000 漁業發展	預算金額	2,269,594
分支計畫及用途別科目	金額	承辦單位	說明
			導入智能化系統，引導養殖生產區升級等5,000千元。

# 行政院農業委員會漁業署及所屬 歲出計畫提要及分支計畫概況表

中華民國110年度

單位：新臺幣千元

工作計畫名稱及編號	5651209800 第一預備金	預算金額	1,140
-----------	------------------	------	-------

計畫內容：  
依實際需要申請動支。

預期成果：  
適時解決需要。

分支計畫及用途別科目	金額	承辦單位	說	明
01 第一預備金	1,140	本署各單位		
6000 預備金	1,140			
6005 第一預備金	1,140			

# 行政院農業委員會漁業署及所屬 各項費用彙計表

中華民國110年度

單位：新臺幣千元

工作計畫名稱及編號 第一、二級用途別 科目名稱及編號	5651200100 一般行政	5251201200 漁業科技研究 發展	5651202000 漁業管理	5651203000 漁業發展	5651209800 第一預備金	合 計
合 計	357,505	102,593	2,538,937	2,269,594	1,140	5,269,769
1000 人事費	322,972	-	-	-	-	322,972
1015 法定編制人員待遇	179,309	-	-	-	-	179,309
1020 約聘僱人員待遇	33,483	-	-	-	-	33,483
1025 技工及工友待遇	6,573	-	-	-	-	6,573
1030 獎金	47,425	-	-	-	-	47,425
1035 其他給與	4,516	-	-	-	-	4,516
1040 加班值班費	13,168	-	-	-	-	13,168
1050 退休離職儲金	18,259	-	-	-	-	18,259
1055 保險	20,239	-	-	-	-	20,239
2000 業務費	34,131	5,136	590,446	543,640	-	1,173,353
2003 教育訓練費	60	30	160	-	-	250
2006 水電費	5,100	-	7,992	-	-	13,092
2009 通訊費	4,279	-	4,409	604	-	9,292
2015 權利使用費	-	-	615	-	-	615
2018 資訊服務費	93	-	19,837	5	-	19,935
2021 其他業務租金	560	-	5,058	-	-	5,618
2024 稅捐及規費	2,811	-	109	-	-	2,920
2027 保險費	129	-	4,019	-	-	4,148
2033 臨時人員酬金	2,011	-	51,856	-	-	53,867
2036 按日按件計資酬金	8	940	3,561	2,985	-	7,494
2039 委辦費	-	3,666	370,094	528,200	-	901,960
2042 國際組織會費	-	-	52,000	-	-	52,000
2045 國內組織會費	-	-	115	-	-	115
2051 物品	921	-	13,678	2,180	-	16,779
2054 一般事務費	14,055	200	28,518	3,081	-	45,854
2063 房屋建築養護費	1,700	-	188	-	-	1,888
2066 車輛及辦公器具養護費	588	-	80	-	-	668
2069 設施及機械設備養護費	938	-	6,897	-	-	7,835
2072 國內旅費	700	300	5,889	5,780	-	12,669
2075 大陸地區旅費	-	-	705	-	-	705

**行政院農業委員會漁業署及所屬  
各項費用彙計表**

中華民國110年度

單位：新臺幣千元

工作計畫名稱及編號 第一、二級用途別 科目名稱及編號	5651200100 一般行政	5251201200 漁業科技研究 發展	5651202000 漁業管理	5651203000 漁業發展	5651209800 第一預備金	合 計
2078 國外旅費	-	-	14,426	-	-	14,426
2081 運費	10	-	141	805	-	956
2084 短程車資	10	-	-	-	-	10
2093 特別費	158	-	99	-	-	257
3000 設備及投資	204	130	21,939	194,950	-	217,223
3010 房屋建築及設備費	-	-	-	20,000	-	20,000
3015 公共建設及設施費	-	-	-	117,500	-	117,500
3020 機械設備費	-	-	902	70	-	972
3025 運輸設備費	-	-	-	56,000	-	56,000
3030 資訊軟硬體設備費	-	130	17,003	1,180	-	18,313
3035 雜項設備費	204	-	4,034	200	-	4,438
4000 獎補助費	198	97,327	1,926,552	1,531,004	-	3,555,081
4005 對直轄市政府之補助	-	-	11,113	469,270	-	480,383
4010 對臺灣省各縣市之補助	-	-	13,530	792,514	-	806,044
4015 對福建省各縣之補助	-	-	-	36,720	-	36,720
4025 政府機關間之補助	-	-	1,351	-	-	1,351
4030 對特種基金之補助	-	81,704	-	-	-	81,704
4035 對外之捐助	-	-	5,500	-	-	5,500
4040 對國內團體之捐助	-	15,623	175,705	232,500	-	423,828
4065 社會福利津貼及濟助	-	-	101,596	-	-	101,596
4075 差額補貼	-	-	1,110,297	-	-	1,110,297
4085 獎勵及慰問	198	-	36	-	-	234
4090 其他補助及捐助	-	-	507,424	-	-	507,424
6000 預備金	-	-	-	-	1,140	1,140
6005 第一預備金	-	-	-	-	1,140	1,140

行政院農業委員  
歲出一級用途  
中華民國

科 目				經 常 支				
款	項	目	節	名 稱	人事費	業務費	獎補助費	債務費
18				農業委員會主管				
	20			漁業署及所屬	322,972	849,467	2,478,872	-
				科學支出	-	5,136	92,502	-
		1		漁業科技研究發展	-	5,136	92,502	-
				農業支出	322,972	844,331	2,386,370	-
		2		一般行政	322,972	34,131	198	-
		3		漁業管理	-	587,310	1,926,552	-
		4		漁業發展	-	222,890	459,620	-
		6		第一預備金	-	-	-	-

# 會漁業署及所屬 別科目分析表

110年度

單位：新臺幣千元

出		資 本 支 出					合 計
預備金	小計	業務費	設備及投資	獎補助費	預備金	小計	
1,140	3,652,451	323,886	217,223	1,076,209	-	1,617,318	5,269,769
-	97,638	-	130	4,825	-	4,955	102,593
-	97,638	-	130	4,825	-	4,955	102,593
1,140	3,554,813	323,886	217,093	1,071,384	-	1,612,363	5,167,176
-	357,301	-	204	-	-	204	357,505
-	2,513,862	3,136	21,939	-	-	25,075	2,538,937
-	682,510	320,750	194,950	1,071,384	-	1,587,084	2,269,594
1,140	1,140	-	-	-	-	-	1,140

行政院農業委員  
資本支出  
中華民國

科 目				設 備				
款	項	目	節	名 稱 及 編 號	土地	房屋建築及設備	公共建設及設施	機械設備
18	20			0051000000 農業委員會主管				
				0051200000 漁業署及所屬	-	20,000	117,500	972
				5251200000 科學支出	-	-	-	-
				5251201200 漁業科技研究發展	-	-	-	-
				5651200000 農 業 支 出	-	20,000	117,500	972
				5651200100 一般行政	-	-	-	-
				5651202000 漁業管理	-	-	-	902
				5651203000 漁業發展	-	20,000	117,500	70

會漁業署及所屬  
分析表  
110年度

單位：新臺幣千元

及		投			資		其他資本支出	合 計
運輸設備	資訊軟硬體設備	雜項設備	權 利	投 資				
56,000	18,313	4,438	-	-	1,400,095	1,617,318		
-	130	-	-	-	4,825	4,955		
-	130	-	-	-	4,825	4,955		
56,000	18,183	4,438	-	-	1,395,270	1,612,363		
-	-	204	-	-	-	204		
-	17,003	4,034	-	-	3,136	25,075		
56,000	1,180	200	-	-	1,392,134	1,587,084		

本頁空白

**行政院農業委員會漁業署及所屬  
人事費彙計表**

中華民國110年度

單位：新臺幣千元

人 事 費 別	金 額	說 明
一、民意代表待遇	-	
二、政務人員待遇	-	
三、法定編制人員待遇	179,309	
四、約聘僱人員待遇	33,483	
五、技工及工友待遇	6,573	
六、獎金	47,425	
七、其他給與	4,516	
八、加班值班費	13,168	超時加班費5,569千元。
九、退休退職給付	-	
十、退休離職儲金	18,259	
十一、保險	20,239	
十二、調待準備	-	
合 計	322,972	

行政院農業委員  
預算員額  
中華民國

科 目				員 額 ( 單位：														
款	項	目	節	名 稱	職 員		警 察		法 警		駐 警		工 友		技 工		駕 駛	
					本年度	上年度	本年度	上年度	本年度	上年度	本年度	上年度	本年度	上年度	本年度	上年度	本年度	上年度
18				0051000000 農業委員會主管														
	20			0051200000 漁業署及所屬	236	235	-	-	-	-	-	-	8	8	5	5	3	3
		2		5651200100 一般行政	236	235	-	-	-	-	-	-	8	8	5	5	3	3

會漁業署及所屬  
明細表  
110年度

單位：新臺幣千元

人 )								年 需 經 費			說 明
聘 用		約 僱		駐外雇員		合 計		本 年 度	上 年 度	比 較	
本 年 度	上 年 度	本 年 度	上 年 度	本 年 度	上 年 度	本 年 度	上 年 度				
7	8	37	37	-	-	296	296	309,804	305,528	4,276	本署及所屬以非人事費支付之臨時人員53,867千元及勞務承攬64,713千元，分述如下： 1.一般行政計畫：預計進用臨時人員4人，經費2,011千元；勞務承攬35.76人，經費13,440千元。 2.漁業管理計畫：預計進用臨時人員61人，經費51,856千元；勞務承攬56人，經費35,273千元。 3.漁業發展計畫：預計進用勞務承攬21人，經費16,000千元。
7	8	37	37	-	-	296	296	309,804	305,528	4,276	

本頁空白

**行政院農業委員會漁業署及所屬  
公務車輛明細表**

中華民國110年度

單位：新臺幣千元

車輛數	車 輛 種 類	乘客人數 不含司機	購置 年月	汽缸總 排氣量 (立方公分)	油料費			養護費	其 他	備 註
					數量(公升)	單價(元)	金額			
	現有車輛：									
1	首長專用車	4	107.04	1,798	1,668	25.60	43	25	40	AXB-9862。臺北
1	轎式小客車	4	105.05	1,798	1,668	25.60	43	34	21	APK-0591。高雄
1	小客貨兩用車	6	88.10	2,350	0	0.00	0	0	18	DV-6702。電臺
1	小客貨兩用車	4	101.09	2,378	1,668	25.60	43	51	27	9701-K5。高雄
1	小客貨兩用車	6	104.07	1,987	1,668	25.60	43	34	23	AKQ-8701。臺北
1	小客貨兩用車 (7-8人座)	7	103.03	2,198	1,668	25.60	43	51	23	AGF-2875。高雄
1	小客貨兩用車 (7-8人座)	7	103.03	2,198	1,668	25.60	43	51	33	AGF-2890。高雄
1	小客貨兩用車 (7-8人座)	7	104.07	2,198	1,668	25.60	43	34	20	AMY-9283。電臺
1	小客貨兩用車 (7-8人座)	7	105.09	2,351	1,668	25.60	43	34	27	AMX-7531。高雄
1	小客貨兩用車 (7-8人座)	7	107.04	2,198	1,668	25.60	43	25	27	AXC-1707。臺北
1	小客貨兩用車 (7-8人座)	7	107.04	2,198	1,668	25.60	43	25	27	AXC-1710。臺北
2	一般公務用機車	1	91.04	125	624	25.60	16	3	2	XXG-990、XXG-989。電臺
1	一般公務用機車	1	94.04	50	312	24.10	8	2	1	DZD-712。高雄
1	一般公務用機車	1	98.01	125	312	25.60	8	2	1	267-ETQ。電臺
1	一般公務用機車	1	103.05	101	312	25.60	8	2	1	187-PLK。電臺
1	一般公務用機車	1	105.02	2	0	0.00	0	2	1	QAL-3175。臺北。小型輕型電動機車
	合 計				18,240		466	375	292	

預算員額：	職員	236 人	技工	5 人
	警察	0 人	駕駛	3 人
	法警	0 人	聘用	7 人
	駐警	0 人	約僱	37 人
	工友	8 人	駐外雇員	0 人

合計： 296 人

行政院農業委員

現有辦公房

中華民國

區 分	自有				無償借用		
	單位數	面積	取得成本	年需養護費	單位數	面積	年需養護費
一、辦公房屋	15棟	22,011.27	342,420	1,361	-	-	-
二、機關宿舍	1戶	100.37	13	200	-	-	-
1 首長宿舍	-	-	-	-	-	-	-
2 單房間職務宿舍	-	-	-	-	-	-	-
3 多房間職務宿舍	1戶	100.37	13	200	-	-	-
三、其他	72式	105,522.69	1,484,550	327	-	-	-
合 計		127,634.33	1,826,983	1,888		-	-

# 會漁業署及所屬

## 舍明細表

110年度

單位：新臺幣千元，平方公尺

有償租用或借用					合計			
單位數	面積	押金	租金	年需養護費	面積	押金	租金	年需養護費
1間	60.00	76	324	-	22,071.27	76	324	1,361
-	-	-	-	-	100.37	-	-	200
-	-	-	-	-	-	-	-	-
-	-	-	-	-	-	-	-	-
-	-	-	-	-	100.37	-	-	200
-	-	-	-	-	105,522.69	-	-	327
	60.00	76	324	-	127,694.33	76	324	1,888

行政院農業委員  
補助經費  
中華民國

補 助 計 畫	計 畫 起 訖 年 度	補 助 內 容	接受補助 機關列入 預算年度	補 助	
				經 常	人 事 費 業 務 費
合計				31,781	416,023
1.5251201200				30,970	42,994
漁業科技研究發展					
(1)智慧農業漁產業技術研 11				3,000	9,474
發應用推廣計畫					
[1]補助特種基金	110-110	進行漁業智能相關科技技術與設備之研發，並推動智漁聯盟成立，輔導產業加值轉型，以提升漁業產業競爭力。		3,000	9,474
(2)適地適養與友善養殖生 21				1,800	1,400
產研發計畫					
[1]補助特種基金	110-110	建立彰、雲、嘉三地適地適養參數統計資料庫及友善養殖輔導專家團隊，宣導正確友善養殖與動物福利觀念，降低產銷失衡頻率。		1,800	1,400
(3)研發開放式海域防災型 22				4,300	3,971
智能箱網養殖模式					
[1]補助特種基金	110-110	進行箱網工程結構改良及開發；海洋養殖漁場海氣象模型分析；完成可沉降式大型箱網系統及建置自動化監控系統模式；以現有場域及潛力場域作為示範基地，測試策略性魚種及深海養殖箱網在臺灣海域適用性。		4,300	3,971
(4)白蝦養殖產業管理研究 23				1,760	1,912
計畫					
[1]補助特種基金	110-110	訪查輔導戶，並依養殖場現況提供業者改善建議，以協助提升養殖戶白蝦養殖技術。		1,760	1,912
(5)三大洋鮪旗鯊類漁獲資 31				3,720	4,560
源動態研究					
[1]補助特種基金	110-110	調查分析我國在三大洋區鮪旗鯊漁業情形，分析觀察員		3,720	4,560

會漁業署及所屬  
分析表  
110年度

單位：新臺幣千元

經 費 之 用 途 分 析				
門	資	本	門	合 計
其 它	土 地	營 建 工 程	其 它	
19,974	-	934,384	4,040	1,406,202
3,700	-	-	4,040	81,704
-	-	-	-	12,474
-	-	-	-	12,474
1,700	-	-	-	4,900
1,700	-	-	-	4,900
2,000	-	-	3,500	13,771
2,000	-	-	3,500	13,771
-	-	-	-	3,672
-	-	-	-	3,672
-	-	-	-	8,280
-	-	-	-	8,280

行政院農業委員  
補助經費  
中華民國

補 助 計 畫	計 畫 起 訖 年 度	補 助 內 容	接受補助 機關列入 預算年度	補 助	
				經 常	人 事 費 業 務 費
(6)三大洋減緩混獲物種影響之研究	32	記錄之重要鮪旗鯊漁船作業動態，並評估其資源狀況，將該等資料提報國際漁業管理組織，善盡我國身為區域性漁業組織會員責任與義務，保障我國遠洋漁業作業權益。		-	600
[1]補助特種基金	110-110	瞭解我國在三大洋區漁業混獲情形(包含海龜、海鳥及鯨豚)，分析觀察員記錄之混獲物種混獲率，並推估其總混獲數量，提供該等資料予國際漁業管理組織，俾彰顯我國在漁業永續與混獲物種保育間之貢獻。		-	600
(7)魷魚及秋刀魚漁業漁獲資源動態研究	33			2,052	1,948
[1]補助特種基金	110-110	進行我國捕獲美洲大赤魷、阿根廷魷魚與秋刀魚之基礎生物學研究、漁獲資料蒐集及分析，以瞭解我國對其資源之開發利用狀況及努力量對各漁業資源之衝擊程度，配合國際組織議題發展，作為未來漁業管理策略依據，使資源永續利用。		2,052	1,948
(8)臺灣沿近海域管理魚種漁業預警指標研究	34			1,653	3,177
[1]補助特種基金	110-110	針對飛魚卵、鯖鱈、寶石珊瑚及魴鱈等我國沿近海重要漁業，進行資源動態解析及調查評估研究，並提出漁業生物資源合理開發利用之建議，以作為漁業生產和資源預警管理之科學依據，促進漁業資源永續利用。		1,653	3,177

會漁業署及所屬  
分析表  
110年度

單位：新臺幣千元

經 費 之 用 途 分 析				
門	資	本	門	合 計
其 它	土 地	營 建 工 程	其 它	
-	-	-	-	600
-	-	-	-	600
-	-	-	-	4,000
-	-	-	-	4,000
-	-	-	-	4,830
-	-	-	-	4,830

行政院農業委員  
補助經費  
中華民國

補助計畫	計畫起訖年度	補助內容	接受補助機關列入預算年度	補助	
				經常	專
				人事費	業務費
(9)大數據整合漁業作業資訊分析重要漁場之研究	35			3,983	2,276
[1]補助特種基金	110-110	改善漁船航程資訊系統資料庫，整合漁船航程紀錄器系統及自動化填報卸魚資料，分析臺灣沿近海、南海水域及重疊水域重要漁具、漁法與漁業資料及作業熱點分布結構，以掌握其漁業作業動態，作為未來進行科學資源評估及訂定合適管理政策時之基礎參考資料。		3,983	2,276
(10)臺灣栽培漁業區之跨域統合暨漁場環境調整改善	36			2,615	1,285
[1]補助特種基金	110-110	擬訂適合栽培漁業區長遠發展與經營管理之措施建議，並建立社區自主管理制度，輔導在地漁民團體共同遵守及維護，以促進沿近海漁業轉型為資源管理型漁業。		2,615	1,285
(11)資通訊科技應用於漁業及資料整合系統之研究	37			1,200	4,360
[1]補助特種基金	110-110	整合海洋環境因子及漁獲資訊等資料，作為漁海況預報分析之基礎資訊，以提供漁民作業時判斷之參考，及減少燃油等作業成本之支出，並建置整合管理系統，以提升資料分析效率。		1,200	4,360
(12)因應氣候變遷與國際趨勢遠洋漁業產業調適及布局之研究	38			-	1,250
[1]補助特種基金	110-110	分析氣候變遷、資源變動、成本及消費市場需求等因素，研擬我國遠洋漁業船隊規模調整及布局之發展策略。		-	1,250

會漁業署及所屬  
分析表  
110年度

單位：新臺幣千元

經 費 之 用 途 分 析					
門	資	本	門		
其 它	土 地	營 建 工 程	其 它	合 計	
-	-	-	-	6,259	
-	-	-	-	6,259	
-	-	-	-	3,900	
-	-	-	-	3,900	
-	-	-	540	6,100	
-	-	-	540	6,100	
-	-	-	-	1,250	
-	-	-	-	1,250	

行政院農業委員  
補助經費  
中華民國

補助計畫	計畫起訖年度	補助內容	接受補助機關列入預算年度	補助	
				經常	非常
				人事費	業務費
(13)水產品多元利用開發研究 41				777	600
[1]補助特種基金	110-110	以大宗水產品(鱸魚、臺灣鯛、虱目魚等)爲主原料，開發創新、營養且適合一般外食族或團膳企業及銀髮族之營養需求的水產品。		777	600
(14)以科學方法辨識烏魚子之產地來源研究 42				800	2,206
[1]補助特種基金	110-110	利用同位素等科學方法，配合國產養殖烏魚子背景資料，開發產地鑑識技術。		800	2,206
(15)烏魚性別荷爾蒙調控之安全性及效果性試驗研究 43				1,500	1,500
[1]補助特種基金	110-110	建立全雌化烏魚養殖管理模式SOP，並完成養殖烏魚肌肉及養殖池底土雌激素殘留量評估。		1,500	1,500
(16)安全水產養殖管理技術之開發與應用 44				1,110	1,690
[1]補助特種基金	110-110	透過創新友善的安全養殖管理技術，建立低用藥午仔魚友善生產與安全管理技術，增進酵母與水解魚粉功能，以提高午仔魚活存率、增重率及飼料轉換效率。		1,110	1,690
(17)鮪魚全魚應用高值化生技產品技術研發計畫 45				700	785
[1]補助特種基金	110-110	透過運用遠洋漁業鮪魚副產物，進行美顏皮膚保養商品，銀髮族心血管保健食品化技術開發，結合生物技術，提高臺灣遠洋漁業產業價值。		700	785
2.5651202000 漁業管理				811	18,909

會漁業署及所屬  
分析表  
110年度

單位：新臺幣千元

經 費 之 用 途 分 析					
門	資	本	門		合 計
其 它	土 地	營 建 工 程	其 它		
-	-	-	-		1,377
-	-	-	-		1,377
-	-	-	-		3,006
-	-	-	-		3,006
-	-	-	-		3,000
-	-	-	-		3,000
-	-	-	-		2,800
-	-	-	-		2,800
-	-	-	-		1,485
-	-	-	-		1,485
6,274	-	-	-		25,994

行政院農業委員  
補助經費  
中華民國

補 助 計 畫	計 畫 起 訖 年 度	補 助 內 容	接受補助 機關列入 預算年度	補 助	
				經 常	人 事 費 業 務 費
(1)強化沿近海漁業作業管 理及資源培育與宣導教 育	J1			-	1,195
[1]補助直轄市政府	110-110	補助直轄市政府辦理強化沿 近海漁業作業管理及資源培 育與宣導教育等工作。	110	-	45
[2]補助臺灣省各縣市	110-110	補助各縣(市)政府辦理強化 沿近海漁業作業管理及資源 培育與宣導教育等工作。	110	-	1,150
(2)國外基地業務輔導	K1			811	540
[1]補助其他中央機關	110-110	支援外館處理漁業有關事務 以維持當地必要之管理與服 務。		811	540
(3)水產飼料管理	L1			-	674
[1]補助直轄市政府	110-110	依飼料管理法執行水產飼料 抽驗工作，防範有害物質污 染，穩定水產飼料品質，強 化抽驗及監測制度，建立水 產飼料成分基礎資訊。	110	-	404
[2]補助臺灣省各縣市	110-110	依飼料管理法執行水產飼料 抽驗工作，防範有害物質污 染，穩定水產飼料品質，強 化抽驗及監測制度，建立水 產飼料成分基礎資訊。	110	-	270
(4)溯源農糧產品驗證輔導 及安全管理與行銷計畫	L2			-	2,000
[1]補助直轄市政府	109-112	辦理可溯源水產品及加工水 產品之產品抽樣，以確保其 品質安全，強化消費者食用 信心。	110	-	800
[2]補助臺灣省各縣市	109-112	辦理可溯源水產品及加工水 產品之產品抽樣，以確保其 品質安全，強化消費者食用 信心。	110	-	1,200
(5)試辦養殖漁業天然災害 保險	L3			-	-

會漁業署及所屬  
分析表  
110年度

單位：新臺幣千元

經 費 之 用 途 分 析					
門	資	本	門		合 計
其 它	土 地	營 建 工 程	其 它		
-	-	-	-		1,195
-	-	-	-		45
-	-	-	-		1,150
-	-	-	-		1,351
-	-	-	-		1,351
-	-	-	-		674
-	-	-	-		404
-	-	-	-		270
-	-	-	-		2,000
-	-	-	-		800
-	-	-	-		1,200
6,274	-	-	-		6,274

行政院農業委員  
補助經費  
中華民國

補助計畫	計畫起訖年度	補助內容	接受補助機關列入預算年度	補助	
				經常	非常
				人事費	業務費
[1]補助直轄市政府	110-110	補助直轄市政府試辦養殖漁業保險。	110	-	-
[2]補助臺灣省各縣市	110-110	補助各縣(市)政府試辦養殖漁業保險。	110	-	-
(6)養殖漁業放養量調查 L4				-	14,500
[1]補助直轄市政府	110-110	辦理陸上魚塭養殖及淺海牡蠣放養申報、查報、宣導等工作，建構養殖漁業基礎資料，以掌握養殖漁業分布與養殖業者基本及動態資料，落實產業管理。	110	-	5,600
[2]補助臺灣省各縣市	110-110	辦理陸上魚塭養殖及淺海牡蠣放養申報、查報及宣導等工作，建構養殖漁業基礎資料，以掌握養殖漁業分布與養殖業者基本及動態資料，落實產業管理。	110	-	8,900
3.5651203000 漁業發展				-	354,120
(1)漁港設施改善、建設及港區淤砂疏浚 M1				-	-
[1]補助直轄市政府	110-110	辦理第二類漁港基本設施及相關公共設施(含公共休憩設施)改善及建設、港區淤砂疏浚，維繫漁港機能運作，便利漁民作業及保障漁民生命財產安全。	110	-	-
[2]補助臺灣省各縣市	110-110	辦理第二類漁港基本設施及相關公共設施(含公共休憩設施)改善及建設、港區淤砂疏浚，維繫漁港機能運作，便利漁民作業及保障漁民生命財產安全。	110	-	-
[3]補助福建省各縣	110-110	辦理第二類漁港基本設施及相關公共設施(含公共休憩設施)改善及建設、港區淤砂疏浚，維繫漁港機能運作	110	-	-

會漁業署及所屬  
分析表  
110年度

單位：新臺幣千元

經 費 之 用 途 分 析				
門	資	本	門	合 計
其 它	土 地	營 建 工 程	其 它	
4,264	-	-	-	4,264
2,010	-	-	-	2,010
-	-	-	-	14,500
-	-	-	-	5,600
-	-	-	-	8,900
10,000	-	934,384	-	1,298,504
-	-	433,535	-	433,535
-	-	238,535	-	238,535
-	-	170,000	-	170,000
-	-	25,000	-	25,000

行政院農業委員  
補助經費  
中華民國

補助計畫	計畫起訖年度	補助內容	接受補助機關列入預算年度	補助	
				經常	非常
				人事費	業務費
(2)第二類漁港相關調查、評估及整體規劃	M2	，便利漁民作業及保障漁民生命財產安全。		-	16,500
[1]補助直轄市政府	110-110	辦理漁港整體規劃利用檢討、漁港區域劃定與漁港計畫擬定工作及其他漁港相關之規劃研究與調查工作。	110	-	5,000
[2]補助臺灣省各縣市	110-110	辦理漁港整體規劃利用檢討、漁港區域劃定與漁港計畫擬定工作及其他漁港相關之規劃研究與調查工作。	110	-	10,500
[3]補助福建省各縣	110-110	辦理漁港整體規劃利用檢討、漁港區域劃定與漁港計畫擬定工作及其他漁港相關之規劃研究與調查工作。	110	-	1,000
(3)魚市場、漁民活動中心及直銷中心等設施興修建及改善	M3			-	4,000
[1]補助直轄市政府	110-110	辦理魚市場、漁民活動中心及直銷中心等設施興修建、改善及修繕等工作。	110	-	-
[2]補助臺灣省各縣市	110-110	辦理魚市場、漁民活動中心及直銷中心等設施興修建、改善及修繕等工作。	110	-	4,000
(4)澎湖縣海洋產業計畫	M4			-	115,900
[1]補助臺灣省各縣市	110-110	人工魚礁監測及活化、建立漁業資源巡護自主管理及資源維護管理、培育優良高經濟價值種苗，實施種苗放流及野外復育追蹤、礁區調查及清除礁區廢棄漁網、宣導資源保育及漁業作業規範工作、強化檢疫及促進行銷經營管理、海岸自然景觀回復及改善通路設施，永續發展沿近海漁業。	110	-	115,900

會漁業署及所屬  
分析表  
110年度

單位：新臺幣千元

經 費 之 用 途 分 析				
門	資	本	門	合 計
其 它	土 地	營 建 工 程	其 它	
-	-	-	-	16,500
-	-	-	-	5,000
-	-	-	-	10,500
-	-	-	-	1,000
-	-	50,000	-	54,000
-	-	10,000	-	10,000
-	-	40,000	-	44,000
-	-	-	-	115,900
-	-	-	-	115,900

行政院農業委員  
補助經費  
中華民國

補助計畫	計畫起訖年度	補助內容	接受補助機關列入預算年度	補助	
				經常	非常
人	事	費	業	務	費
(5)刺網網具標示及建立回收獎勵機制工作推動	M5			-	27,000
[1]補助直轄市政府	110-110	辦理刺網網具標示及建立回收獎勵機制。	110	-	4,355
[2]補助臺灣省各縣市	110-110	辦理刺網網具標示及建立回收獎勵機制。	110	-	20,465
[3]補助福建省各縣	110-110	辦理刺網網具標示及建立回收獎勵機制。	110	-	2,180
(6)南方澳漁工多功能會館第一期整建工程計畫	M6			-	-
[1]補助臺灣省各縣市	110-110	補助宜蘭縣政府辦理南方澳漁工多功能會館第一期整建工程。	110	-	-
(7)岸上衛浴、休閒機能設施設置及維運	M7			-	1,000
[1]補助直轄市政府	110-110	設置岸上衛浴、休閒等船上生活欠缺之輔助機能設施及維運。	110	-	500
[2]補助臺灣省各縣市	110-110	設置岸上衛浴、休閒等船上生活欠缺之輔助機能設施及維運。	110	-	500
(8)前鎮漁港建設專案計畫	N1			-	4,000
[1]補助直轄市政府	110-110	推動前鎮漁港及周邊環境營造計畫，以改善市容及環境。	110	-	4,000
(9)封溪護魚河段保育暨巡守隊巡護及宣導計畫	01			-	1,600
[1]補助直轄市政府	107-110	由公告封溪護魚之直轄市政府輔導區公所成立巡守隊辦理封溪護魚河段巡護作業及法規宣導。	110	-	480
[2]補助臺灣省各縣市	107-110	由公告封溪護魚之縣(市)政府輔導公所成立巡守隊辦理封溪護魚河段巡護作業及法規宣導。	110	-	1,120
(10)西部廊道-友善魚塭區	02			-	10,620

會漁業署及所屬  
分析表  
110年度

單位：新臺幣千元

經 費 之 用 途 分 析				
門	資	本	門	合 計
其 它	土 地	營 建 工 程	其 它	
-	-	-	-	27,000
-	-	-	-	4,355
-	-	-	-	20,465
-	-	-	-	2,180
7,000	-	18,500	-	25,500
7,000	-	18,500	-	25,500
3,000	-	-	-	4,000
1,000	-	-	-	1,500
2,000	-	-	-	2,500
-	-	52,000	-	56,000
-	-	52,000	-	56,000
-	-	-	-	1,600
-	-	-	-	480
-	-	-	-	1,120
-	-	-	-	10,620

行政院農業委員  
補助經費  
中華民國

補 助 計 畫	計 畫 起 訖 年 度	補 助 內 容	接受補助 機關列入 預算年度	補 助	
				經 常	費 用
				人 事 費	業 務 費
[1]補助直轄市政府	107-110	推動食藻性魚類及濾食性貝類養殖並推廣節水養殖模式。	110	-	3,000
[2]補助臺灣省各縣市	107-110	推動食藻性魚類及濾食性貝類養殖並推廣節水養殖模式。	110	-	6,800
[3]補助福建省各縣	107-110	推動海水大型藻類養殖。	110	-	820
(11)建構農產品冷鏈物流及 P1 品質確保示範體系				-	-
[1]補助直轄市政府	110-110	建置區域型加工物流中心、製冰廠、冷凍庫、魚貨加工廠、魚市場等冷鏈設備，以維持魚貨鮮度及穩定產地價格，並提升整體魚貨衛生安全及品質，強化區域性魚貨加工物流與產銷調節。	110	-	-
(12)整合產業聚落強化基礎 Q1 建設降低地下水使用量				-	28,500
[1]補助直轄市政府	110-110	1.改善養殖區生產環境，穩定我國養殖產業經營，保障漁民出入養殖區作業安全性。 2.辦理養殖生產區及集中區之既有養殖工程設施安全維護及管理工作、養殖生產區規劃設置工作與養殖生產區及集中區既有養殖工程設施小型修繕工作。	110	-	9,500
[2]補助臺灣省各縣市	110-110	1.改善養殖區生產環境，穩定我國養殖產業經營，保障漁民出入養殖區作業安全性。 2.辦理養殖生產區及集中區之既有養殖工程設施安全維護及管理工作、養殖生產區規劃設置工作與養殖生產區及集中區既有養殖工程設施小型修繕工作。	110	-	19,000

會漁業署及所屬  
分析表  
110年度

單位：新臺幣千元

經 費 之 用 途 分 析				
門	資	本	門	合 計
其 它	土 地	營 建 工 程	其 它	
-	-	-	-	3,000
-	-	-	-	6,800
-	-	-	-	820
-	-	5,000	-	5,000
-	-	5,000	-	5,000
-	-	375,349	-	403,849
-	-	74,000	-	83,500
-	-	294,349	-	313,349

行政院農業委員  
補助經費  
中華民國

補助計畫	計畫起訖年度	補助內容	接受補助機關列入預算年度	補助經費	
				人事費	業務費
[3]補助福建省各縣	110-110	改善養殖區生產環境，穩定我國養殖產業經營，保障漁民出入養殖區作業安全性。	110	-	-
(13)養殖漁業廢棄物源頭管理 理及回收機制				-	145,000
[1]補助直轄市政府	110-110	補助設置養殖廢棄物暫置區、廢棄物去化、清運、回收、告示牌及補助漁民替代浮具等獎補助措施，並落實養殖廢棄物源頭管理，加強蚵棚及浮具等養殖廢棄物自主回收等管理及輔導漁民機制。	110	-	61,900
[2]補助臺灣省各縣市	110-110	補助設置養殖廢棄物暫置區、廢棄物去化、清運、回收、告示牌及補助漁民替代浮具等獎補助措施，並落實養殖廢棄物源頭管理，加強蚵棚及浮具等養殖廢棄物自主回收等管理及輔導漁民機制。	110	-	82,380
[3]補助福建省各縣	110-110	補助設置養殖廢棄物暫置區、廢棄物去化、清運、回收、告示牌及補助漁民替代浮具等獎補助措施，並落實養殖廢棄物源頭管理，加強蚵棚及浮具等養殖廢棄物自主回收等管理及輔導漁民機制。	110	-	720

會漁業署及所屬  
分析表  
110年度

單位：新臺幣千元

經 費 之 用 途 分 析				
門	資	本	門	合 計
其 它	土 地	營 建 工 程	其 它	
-	-	7,000	-	7,000
-	-	-	-	145,000
-	-	-	-	61,900
-	-	-	-	82,380
-	-	-	-	720

行政院農業委員  
捐助經費  
中華民國

捐 助 計 畫	計 畫 起 訖 年 度	捐 助 對 象	捐 助 內 容	捐 助
				經 常
				人 事 費
合計				63,436
1.對團體之捐助				63,436
4040 對國內團體之捐助				63,436
(1)5251201200				3,000
漁業科技研究發展				
[1]漁產業業界參與計畫	102	110-110	企業或民間團體	3,000
			推動企業投入智慧化漁業、 養殖管理設施、監測及銷售 等系統研發，以達減少人力 成本之成效，並使研發成果 導入業界使用，與業界接軌 。	
(2)5251201200				4,600
漁業科技研究發展				
[1]外來水產動物之防除監測	101	110-110	民間團體或學術 研究單位	700
研究			全臺野外普查監測及建立臺 灣原生掠食性魚類抑制外來 入侵種之試驗模場。	
[2]多元航遙測技術建構水產	201	110-110	民間團體或學術 研究單位	1,400
養殖監控與資訊雲分析利用			應用3S技術(GIS、RS、GPS) 定期進行臺灣地區養殖監測 ，結合放養(申)查報資料建 立資料庫，並應用分析，以 供政策制定參考。	
[3]遠洋觀察員資料分析及檢	301	110-110	民間團體或學術 研究單位	2,500
核研究			彙整我國遠洋觀察員蒐集的 漁獲、混獲及漁業相關資訊 ，並核實資料邏輯合理性及 資料檢校程序，維護我國觀 察員計畫觀測資料品質，提 升遠洋漁業資源評估準確性 。	
[4]參與國際漁業組織科學合	501	110-110	民間團體或學術 研究單位	-
作研究計畫			透過學者參與國際漁業管理 組織之鮪、旗、鯊類資源研 究及管理建議擬訂，強化我 國貢獻，並維護我國權益， 另透過與其他國家之雙邊科 研合作，以提升我國研究水 準或突破相關研究瓶頸。	
(3)5651202000				-
漁業管理				
[1]漁撈能力調整計畫	K2	110-110	漁業人(船公司)	-
			辦理減船措施墊借補償金之 金融成本。	

會漁業署及所屬  
分析表  
110年度

單位：新臺幣千元

經 費		之 用		途	分 析
門		資 本		門	合 計
業 務 費	其 他	營 建 工 程	其 他		
207,114	1,740,544	126,500	11,285		2,148,879
207,114	15,493	126,500	11,285		423,828
207,114	15,493	126,500	11,285		423,828
4,215	-	-	785		8,000
4,215	-	-	785		8,000
3,023	-	-	-		7,623
500	-	-	-		1,200
600	-	-	-		2,000
478	-	-	-		2,978
1,445	-	-	-		1,445
-	1,379	-	-		1,379
-	1,379	-	-		1,379

行政院農業委員  
捐助經費  
中華民國

捐 助 計 畫	計 畫 起 訖 年 度	捐 助 對 象	捐 助 內 容	捐 助
				經 常
				人 事 費
(4)5651202000 漁業管理				55,836
[1]臺灣地區各漁業通訊電臺 之營運輔導	J1 110-110	漁會	輔導及管理各漁業通訊電臺，健全組織及營運管理，建立完善通訊網，保障漁民海上作業安全及維護漁民財產。	30,000
[2]漁船航程紀錄器維護管控	J2 110-110	漁會	辦理漁船航程紀錄器故障通報、換裝及新裝設工作，維護漁船主以航程紀錄器核算優惠用油量之權益。	-
[3]推動兩岸漁業合作發展及 深化交流計畫	J3 110-110	漁民(業)團體或 學術單位	1. 辦理兩岸漁業團體交流活動，協處兩岸漁船漁事糾紛或漁船海難等海上糾紛事件。 2. 建構兩岸漁業溝通管道，蒐整大陸漁業相關單位漁政資料及漁業發展現況，掌握大陸漁業趨勢。	1,136
[4]覆網清除及棲地優化改善	J4 110-110	漁會	辦理覆網清除等棲地優化改善工作，營造棲地友善環境。	-
[5]高經濟魚介貝類種苗放流	J5 110-110	相關漁業團體	辦理高經濟魚介貝類種苗放流，增加漁場潛在資源量。	1,500
[6]推動沿近海漁船以友善漁 法作業	J6 110-110	相關漁業團體	推動沿近海漁船以友善漁法作業計畫，透過驗證稽核機制，打造初級漁獲物新價值。	-
[7]推動卸魚聲明機制	J7 110-110	漁會及相關漁業 團體	推動沿近海漁船自主填報卸魚聲明書，掌握漁業產業大數據。	-
[8]沿近海漁船汰換老舊管線 配電盤	J8 110-110	漁民(業)團體	補助沿近海漁船汰換老舊管線配電盤。	-
[9]沿近海漁船強化漁船防火 材質與設施	J9 110-110	漁民(業)團體	補助沿近海漁船強化漁船防火材質與設施。	-
[10]沿近海漁船海難原因分 析與現成船防火安全抽查及 船員演練	JA 110-110	漁民(業)團體	執行沿近海漁船海難原因分析與現成船防火安全抽查及船員演練。	-
[11]代購轉交漁船用油之加(儲) 油設施改善暨評估及補	JB 110-110	漁會	區漁會代購轉交漁船用油之加(儲)油設施改善，委託專	-

會漁業署及所屬  
分析表  
110年度

單位：新臺幣千元

經 費		之 用 途		分 析
門		資 本 門		合 計
業 務 費	其 他	營 建 工 程	其 他	
107,376	11,114	-	-	174,326
580	-	-	-	30,580
640	-	-	-	640
304	-	-	-	1,440
2,000	-	-	-	2,000
28,500	-	-	-	30,000
10,000	-	-	-	10,000
10,000	-	-	-	10,000
2,000	-	-	-	2,000
3,000	-	-	-	3,000
600	-	-	-	600
1,700	-	-	-	1,700

行政院農業委員  
捐助經費  
中華民國

捐 助 計 畫	計 畫 起 訖 年 度	捐 助 對 象	捐 助 內 容	捐 助
				經 常
				人 事 費
助設施改善			業檢驗機構協助評估及補助區漁會辦理設施改善。	
[12]捐助臺灣地區漁民海難救助基金	K3 110-110	中華民國全國漁會	墊付金得成漁船被扣擔保金。	-
[13]協助推動處理涉外事務	K4 110-110	財團法人中華民國對外漁業合作發展協會	協助政府推動與三大洋沿岸非邦交國之漁業合作，以便拓展我漁船作業漁場，並確保漁船作業安全，同時提供政府參加多邊及區域漁業管理組織會議所需資料及政策建議諮商等事務。	16,000
[14]洽談國外漁業合作	K5 110-110	漁民(業)團體或學術單位	赴國外洽談雙邊、多邊國外漁業合作，以維護既有作業漁場，拓展新漁場及穩定漁業經營，並輔導參與國際漁業聯盟等。	-
[15]健全養殖漁業管理功能	L1 110-110	養殖漁業相關團體	推動健全養殖產業之產銷功能與強化養殖生產區組織運作及管理，辦理養殖漁業產銷預警相關工作。	-
[16]輔導發展團膳副食供應業務	L2 110-110	漁會	輔導各漁民團體發展團膳副食等供應業務，以擴大水產品銷售管道，協助政府穩定魚價。	-
[17]建立魚價查報機制	L3 110-110	各魚市場及相關漁業團體	提供國內即時產銷資訊，並與農委會建置之「重要敏感性農產品進口監視預警系統」之監測漁產品，進行統計與分析，俾掌握國內外水產品動態及產銷概況。	2,000
[18]溯源農糧產品驗證輔導及安全管理與行銷計畫	L4 109-112	各魚市場及相關漁(民)業團體	1. 可溯源水產品及加工水產品安全品質檢驗及標示檢查、建構可溯源水產品供應體系、辦理水產品推廣講習會。 2. 設計產品包裝及行銷宣傳活動。 3. 輔導漁民(業)團體加工廠(場)改善製程。 4. 輔導漁民(業)團體漁產品	3,200

會漁業署及所屬  
分析表  
110年度

單位：新臺幣千元

經 費		之 用 途		分 析
門		資 本 門		合 計
業 務 費	其 他	營 建 工 程	其 他	
-	1,200	-	-	1,200
-	-	-	-	16,000
3,000	-	-	-	3,000
904	-	-	-	904
177	100	-	-	277
677	-	-	-	2,677
10,394	9,814	-	-	23,408

行政院農業委員  
捐助經費  
中華民國

捐 助 計 畫	計 畫 起 訖 年 度	捐 助 對 象	捐 助 內 容	捐 助
				經 常
				人 事 費
[19]外銷觀賞水生動物登錄 場管理輔導計畫	L5 110-110	養殖漁業團體	導入產品溯源管理結合QR Code應用及建置產品溯源管理應用相關設備。 5.強化驗證水產品資訊系統，介接食品雲，建立溯源資料。 1.依據外銷觀賞水生動物養殖場及中轉場登錄管理作業要點輔導國內外銷觀賞水生動物養殖場及中轉場申請作業，並輔導合格場(抽取5%)完成複查及後續追蹤工作。 2.有效掌握產值及產量並因應出口登錄輔導溯源追蹤及原產地證明核發事宜，持續維護及擴充觀賞水族出口登錄系統之功能，提高管理制度及落實出口統計資訊，並輔導合格登錄場進行系統教學。	2,000
[20]養殖漁業放養量調查	L6 110-110	相關漁(民)業團體	辦理陸上魚塭養殖及淺海牡蠣放養申報、查報、宣導等工作，建構養殖漁業基礎資料及執行西部沿海牡蠣養殖航拍作業，以掌握養殖漁業分布與養殖業者基本及動態資料，落實產業管理。	-
[21]輔導與辦理輸外水產品 養殖場登錄管理及石斑魚用 餌料進口作業	L7 110-110	相關漁(民)業團體	輔導養殖場依輸外水產品養殖場相關登錄管理要點申請登錄作業，並辦理養殖場登錄管理；另依據石斑魚用餌料進口應行遵守事項辦理石斑魚用餌料進口審查、許可及後續管理作業。	-
[22]輔導及辦理大宗養殖魚 種計畫型生產及優良生產管 理模式示範計畫	L8 110-110	相關漁(民)業團體	為穩定產銷，確實掌握生產情形，輔導養殖漁民進行計畫性生產，推動放養管理規範及登錄管理制度，適時發布產銷預警擬定產銷調節措	-

會漁業署及所屬  
分析表  
110年度

單位：新臺幣千元

經 費		之 用 途		分 析
門		資 本 門		合 計
業 務 費	其 他	營 建 工 程	其 他	
1,450	-	-	-	3,450
23,250	-	-	-	23,250
5,700	-	-	-	5,700
2,500	-	-	-	2,500

行政院農業委員  
捐助經費  
中華民國

捐 助 計 畫	計 畫 起 訖 年 度	捐 助 對 象	捐 助 內 容	捐 助
				經 常
				人 事 費
(5)5651203000 漁業發展			施；另建立各類大宗養殖魚種最適養殖生產模式，宣導養殖漁民依照最適生產方式養殖，減少放養密度及分批放養，落實計畫性生產。	-
[1]魚市場、魚貨直銷中心、冷凍製冰及漁民活動中心等興建改善	U1 110-110	漁會或魚市場	辦理魚市場、魚貨直銷中心、冷凍(藏)及製冰等漁產運銷設施及漁民活動中心興建改善工作，提升漁產品衛生市場服務品質，並改善漁村環境及漁民生活品質，提升漁民對魚貨衛生安全之意識。	-
[2]辦理提升前鎮漁港環境衛生安全及人權照護等綜合性工作	U2 110-110	漁會	改善漁業作業環境、提升人權照護空間，營造前鎮漁港新風貌及國際形象。	-
[3]西部廊道-友善魚塭區	U3 107-110	漁會或漁民(業)團體	協助輔導友善環境養殖模式，教育漁民環境永續之理念，推廣養殖大型藻類、食藻性魚類及濾食性貝類等友善環境物種，提倡生產與環境共榮共存，產業永續發展。	-
[4]建構農產品冷鏈物流及品質確保示範體系	U4 110-110	漁民(業)團體	建置區域型加工物流中心、製冰廠、冷凍庫、魚貨加工廠、魚市場等冷鏈設備，以維持魚貨鮮度及穩定產地價格，並提升整體魚貨衛生安全及品質，強化區域性魚貨加工物流與產銷調節。	-
[5]導入智能化系統引導養殖生產區升級	U5 110-110	相關漁業團體或漁會	輔導養殖生產區升級成為智能生產區示範點，挹注資源協助生產區內業者轉型成為以科學化數據生產管理模式，並輔導設立示範點內維運管理單位，協助整合各項生產資源，掌握生產區內養殖動態並建立科技維運管理機制，促使生產區升級並能自	-

會漁業署及所屬  
分析表  
110年度

單位：新臺幣千元

經 費		之 用 途		分 析
門		資 本 門		合 計
業 務 費	其 他	營 建 工 程	其 他	
92,500	3,000	126,500	10,500	232,500
78,000	-	55,000	-	133,000
3,000	3,000	49,000	6,000	61,000
1,000	-	-	-	1,000
7,500	-	22,500	2,500	32,500
3,000	-	-	2,000	5,000

行政院農業委員  
捐助經費  
中華民國

捐 助 計 畫	計 畫 起 訖 年 度	捐 助 對 象	捐 助 內 容	捐 助
				經 常 人 事 費
2.對個人之捐助			主營運。	-
4065 社會福利津貼及濟助				-
(1)5651202000				-
漁業管理				
[1]漁民福利救助	L9 110-110	漁民	辦理漁民海上作業保險救助、漁船保險、遭難漁船筏救助及漁民海難傷亡慰問等。	-
[2]污染地區魚塭休養補償	LA 110-110	受污染地區養殖漁民	辦理魚塭污染地區漁民休養補償。	-
4075 差額補貼				-
(1)5651202000				-
漁業管理				
[1]漁民住宅貸款利息差額補貼	LB 110-110	漁民	漁業勞工住宅貸款利息差額補貼。	-
(2)5651202000				-
漁業管理				
[1]漁業用油補貼	O1 110-110	漁民	依據漁業動力用油優惠油價標準辦理，為照顧漁民與顧及現階段漁業困境，減少漁民負擔，編列預算補貼漁業動力用油價差。	-
4085 獎勵及慰問				-
(1)5651200100				-
一般行政				
[1]三節慰問金	A1 110-110	退休退職人員	本署退休退職人員三節慰問金。	-
(2)5651202000				-
漁業管理				
[1]三節慰問金	A2 110-110	退休退職人員	電臺退休退職人員三節慰問金。	-
4090 其他補助及捐助				-
(1)5651202000				-
漁業管理				
[1]輔導漁民遵守國際規範、強化國籍漁船船位回報及電子漁獲回報	K6 110-110	漁民	1.輔導漁民遵守國際規範，並於產業遭受國際情勢或其他重大環境變遷之衝擊時，提供產業調整支援措施等。 2.為強化漁業管理，打擊非	-

會漁業署及所屬  
分析表  
110年度

單位：新臺幣千元

經 費		之 用 途		分 析
門		資 本 門		合 計
業 務 費	其 他	營 建 工 程	其 他	
-	1,719,551	-	-	1,719,551
-	101,596	-	-	101,596
-	101,596	-	-	101,596
-	101,590	-	-	101,590
-	6	-	-	6
-	1,110,297	-	-	1,110,297
-	288	-	-	288
-	288	-	-	288
-	1,110,009	-	-	1,110,009
-	1,110,009	-	-	1,110,009
-	234	-	-	234
-	198	-	-	198
-	198	-	-	198
-	36	-	-	36
-	36	-	-	36
-	507,424	-	-	507,424
-	507,424	-	-	507,424
-	65,000	-	-	65,000

行政院農業委員  
捐助經費  
中華民國

捐 助 計 畫	計 畫 起 訖 年 度	捐 助 對 象	捐 助 內 容	捐 助
				經 常
				人 事 費
			法、未報告及不受規範(IUU)漁撈行為，漁船應透過電子漁獲回報系統及船位回報器回報漁獲及船位。為減輕漁民負擔，爰補助漁民通訊費。	
			3.按臺日協議適用海域之漁船作業規則，雙方有關主管機關須推動建立漁船船主責任險(P&I)制度，爰補助赴臺日協議水域作業之漁船投保第三責任險。	
[2]補助漁船裝設船舶自動識別系統(AIS)	K7 110-110	漁民及漁民(業)團體	補助漁船裝設船舶自動識別系統(AIS)，每艘最高補助2萬元。	-
[3]獎勵休漁	N1 110-110	漁民	核發漁民自願性休漁獎勵金等。	-
3.對國外之捐助				-
4035 對外之捐助				-
(1)5651202000				-
漁業管理				-
[1]對國際組織之捐助	K1 110-110	相關國際組織、人權組織或漁業合作國家	捐助相關區域性國際漁業管理組織，包括大西洋鮪類資源保育委員會(ICCAT)、經濟合作暨發展組織(OECD)、中西太平洋漁業委員會(WCPFC)及人權組織和其他與我國漁業關係密切之國家等。	-

會漁業署及所屬  
分析表  
110年度

單位：新臺幣千元

經 費		之 用 途		分 析
門		資 本 門		合 計
業 務 費	其 他	營 建 工 程	其 他	
-	82,500	-	-	82,500
-	359,924	-	-	359,924
-	5,500	-	-	5,500
-	5,500	-	-	5,500
-	5,500	-	-	5,500
-	5,500	-	-	5,500

本頁空白

**行政院農業委員會漁業署及所屬  
派員出國計畫預算總表**

中華民國110年度

單位：新臺幣千元

類 別	本 年 度 計畫項數	本 年 度 預 計 人 天	本 年 度 預 算 數	上 年 度 計畫項數	上 年 度 核 定 人 天	上 年 度 預 算 數
合 計	5	1,635	14,426	6	1,505	13,849
考 察	-	-	-	-	-	-
視 察	2	673	6,316	3	623	6,125
訪 問	-	-	-	-	-	-
開 會	3	962	8,110	3	882	7,724
談 判	-	-	-	-	-	-
進 修	-	-	-	-	-	-
研 究	-	-	-	-	-	-
實 習	-	-	-	-	-	-

行政院農業委員  
派員出國計畫預  
中華民國

計畫名稱及領域代碼	擬前往國家	擬拜會或視察機構	計畫內容	預計前往期間	預計天數	擬派人數
一・視察						
01 海上執法及科學觀察員58	歐洲、亞洲、非洲、美洲、大洋洲	無	各區域漁業管理組織已通過觀察員計畫，我國為相關RFMO之會員國或合作非會員，有義務配合派遣觀察員執行科學觀察任務。	110.01-110.12	7	55
02 國外港口轉載或卸魚漁獲查核58	歐洲、亞洲、非洲、美洲、大洋洲	無	為強化水產品可追溯能力，派員至國外港口國進行雙邊諮商，評估及指定國外轉載或卸魚港口，並至指定轉載或卸魚港口查核漁船所報漁獲物，或稽核第三公正單位查核我國漁船情形。	110.01-110.12	8	36

會漁業署及所屬  
算類別表－考察、視察、訪問  
110年度

單位：新臺幣千元

旅 費 預 算				歸屬預算科目	前三年內有無赴同一機構拜會、視察	
交通費	生活費	辦公費	合 計		有/無	如有，說明其內容
1,650	2,102	56	3,808	漁業管理	有	1.106年度共計111人次執行科學觀察任務，計支付國外旅費3,338千元。 2.107年度共計111人次執行科學觀察任務，計支付國外旅費3,989千元。 3.108年度共計104人次執行科學觀察任務，計支付國外旅費2,136千元。
1,341	987	180	2,508	漁業管理	有	1.106年度派遣37人次赴國外指定港口執行查核我國漁船任務，計支付國外旅費2,916千元。 2.107年度派遣31人次赴國外指定港口執行查核我國漁船任務，計支付國外旅費2,424千元。 3.108年度派遣19人次赴國外指定港口執行查核我國漁船任務，計支付國外旅費915千元。

行政院農業委員  
派員出國計畫預算類別表  
中華民國

計畫名稱及領域代碼	擬前往國家或地區	主要會議議題 談判重點等	預計天數	擬派人數	旅費	
					交通費	生活費
一・定期會議						
01 參加中西太平洋漁業委員會(WCPFC)等區域性漁業管理組織相關會議 - 58	密克羅尼西亞、西班牙等國家	1.參加南方黑鮪保育委員會(CCSBT)相關會議。 2.參加美洲熱帶鮪類委員會(IATTC)相關會議。 3.參加大西洋鮪類資源保育委員會(ICCAT)相關會議。 4.參加印度洋鮪類委員會(IOTC)相關會議。 5.參加北太平洋鮪類國際科學委員會(ISC)相關會議。 6.參加北太平洋漁業委員會(NPFC)相關會議。 7.參加南太平洋區域漁業管理組織(SPRFMO)相關會議。 8.參加中西太平洋漁業委員會(WCPFC)相關會議。 9.參加南印度洋漁業協定(SIOFA)相關會議。	17	36	2,160	2,665
二・不定期會議						
02 參加有關漁業談判、經貿及保育之國際性組織相關會議 - 58	日本、英國等國家	1.參加亞太經濟合作(APEC)海洋與漁業工作小組及相關會議。 2.參加國際漁業團體聯盟(ICFA)相關會議。 3.參加經濟合作暨發展組織(OECD)相關會議。 4.參加世界貿易組織(WTO)漁業談判相關會議。 5.參加國際鰻魚合作會	14	9	335	432

會漁業署及所屬  
一開會、談判

110年度

單位：新臺幣千元

預 算		歸屬預算科目	最近三次有關同一出國計畫之實際執行情形			
辦公費	合 計		出 國 地 點	出國期間	出國人數	國 外 旅 費
190	5,015	漁業管理	澳洲等	108.01	29	4,192
			西班牙等	107.01	36	4,241
			日本等	106.01	31	3,309
27	794	漁業管理	日本等	108.01	6	499
			義大利等	107.01	12	796
			法國等	106.01	8	793

行政院農業委員  
派員出國計畫預算類別表  
中華民國

計畫名稱及領域代碼	擬前往國家或地區	主要會議議題 談判重點等	預計天數	擬派人數	旅費	
					交通費	生活費
03 雙邊諮商及參加海上搜救及求生相關國際組織會議 - 58	加拿大、挪威、日本等國家	<p>議。</p> <p>6.參加世界水產養殖學會年會(WAS)。</p> <p>1.參加臺日漁業會談及海洋事務合作對話會議。</p> <p>2.參加臺日鮭漁業會談。</p> <p>3.參加臺菲漁業協定技術工作小組(TWG)會議。</p> <p>4.雙邊諮商。</p> <p>5.參加臺歐盟人權諮商會議。</p> <p>6.參與「國際衛星輔助搜救組織」會議。</p> <p>7.出席國際安全及求生訓練協會(IASST)國際會議及研討會。</p>	8	28	961	1,158

會漁業署及所屬  
一開會、談判

110年度

單位：新臺幣千元

預 算		歸屬預算科目	最近三次有關同一出國計畫之實際執行情形			
辦公費	合 計		出 國 地 點	出國期間	出國人數	國 外 旅 費
182	2,301	漁業管理	日本等	108.01	38	2,169
			日本等	107.01	26	1,267
			比利時等	106.01	36	2,066

**行政院農業委員  
派員赴大陸計**  
中華民國

計畫名稱及領域代碼	擬前往地區	擬拜會單位	工 作 內 容	預計前往期間	預計天數	擬派人數
01 辦理海峽兩岸漁船船員勞務合作協議主管部門工作會晤計畫58	大陸北京或其他城市	商務部	依據「海峽兩岸漁船船員勞務合作協議」與大陸主管部門進行工作會晤，檢討協議執行成效等事宜。	110.01 - 110.12	5	3
02 辦理推動兩岸漁業資源養護合作協議前置溝通計畫58	大陸北京或其他城市	農業農村部漁業漁政管理局	1. 推動在兩岸兩會機制下簽署漁業相關協議，俾利在協議機制下進行兩岸漁業合作事務。 2. 與大陸農業部漁業局就兩岸漁業資源養護(經濟魚類總漁獲量、漁船總努力量、禁漁區、禁漁期、取締非法捕魚等議題)進行交流活動。	110.01 - 110.12	6	3
03 辦理兩岸漁業增殖放流交流及兩岸漁業交流研討會計畫58	大陸北京、上海、青島或其他城市	農業農村部、中國水產科學研究院	派員赴大陸參加中國水產科學研究院辦理之「兩岸漁業交流研討會」，就兩岸水產科學研究及效益評估技術進行交流，並參與大陸農業部主辦兩岸魚苗放流活動，瞭解陸方推廣及執行漁業資源復育情況，並就相關放流經驗進行交流。	110.01 - 110.12	5	3
04 參訪大陸海洋漁船動態管理監控管理系統與相關建設交流計畫58	大陸北京、寧波、青島、海南省或其他城市	農業農村部、中國水產科學研究院	為掌握漁船動態兩岸漁業主管部門均有建置相關監控中心，派員參觀大陸建置之近海雷達綜合監控系統，就相關數據資料應用、研究進行交流，並就打擊非法漁業行為進行意見交換。	110.01 - 110.12	4	2

會漁業署及所屬  
畫預算類別表

110年度

單位：新臺幣千元

旅 費 預 算				歸屬預算科目	前三年內有無赴同一單位拜會	
交通費	生活費	辦公費	合 計		有/無	如有，說明其拜會內容
60	98	41	199	漁業管理	無	
60	121	41	222	漁業管理	無	
60	98	41	199	漁業管理	無	
30	50	5	85	漁業管理	無	

行政院農業委員會  
歲出按職能及經  
中華民國

職能 別分類	經濟性 分類	經 常			
		受僱人員報酬	商品及勞務購買支出	債務利息	土地租金支出
總 計		384,363	738,567	-	-
10 農、林、漁、牧業		384,363	738,567	-	-

會漁業署及所屬  
濟性綜合分類表

110年度

單位：新臺幣千元

支 出				
經 常 移 轉				經常支出合計
對企業	對家庭及民間 非營利機構	對政府	對國外	
8,594	1,997,000	466,427	57,500	3,652,451
8,594	1,997,000	466,427	57,500	3,652,451

行政院農業委員會  
歲出按職能及經  
中華民國

職能 別分類	經濟性 分類	資本			
		投資及增資			資
		對營業基金	對非營業特種基金	對民間企業	對企業
總計		-	-	-	785
10 農、林、漁、牧業		-	-	-	785

會漁業署及所屬  
濟性綜合分類表

110年度

單位：新臺幣千元

支			出	
本	移	轉	土地購入	無形資產購入
對家庭及民間 非營利機構	對政府	對國外		
137,000	938,424	-	-	-
137,000	938,424	-	-	-

行政院農業委員會  
歲出按職能及經  
中華民國

職能 別分類	經濟性 分類	資本 定 資 本			
		固 定 資 本			
		住宅	非住宅房屋	營建工程	運輸工具
總 計		-	20,000	117,500	56,000
10 農、林、漁、牧業		-	20,000	117,500	56,000

會漁業署及所屬  
濟性綜合分類表

110年度

單位：新臺幣千元

支			出	總計
形	成		資本支出合計	
資訊軟體	機器及其他設備	土地改良		
9,708	337,901	-	1,617,318	5,269,769
9,708	337,901	-	1,617,318	5,269,769

本頁空白

**行政院農業委員會漁業署及所屬  
跨年期計畫概況表**

中華民國110年度

單位：新臺幣億元

計畫名稱	執行期間	中央公務預算 經費需求總額	分年經費需求				備 註
			108及以 前年度 預算數	109年度 預算數	110年度 預算數	111及以後 年度預估 需求數	
國土生態保育綠色網絡建置計畫	107-110	0.75	0.33	0.21	0.21	-	1.行政院107年5月14日院臺農字第1070012905號函核定。 2.本計畫110年度預算編列於「漁業發展」科目0.21億元。
新農業創新產業聚落提升計畫	107-110	0.49	0.15	0.17	0.17	-	1.行政院107年4月16日院臺農字第1070008996號函核定。 2.本計畫110年度預算編列於「漁業管理」科目0.17億元。
漁業公務船汰建中長程計畫	108-112	13.07	0.63	2.69	0.57	9.18	1.行政院107年1月19日院臺農字第1060043989號函核定。 2.本計畫110年度預算編列於「漁業發展」科目0.57億元。
溯源農產品驗證輔導及安全管理與行銷計畫	109-112	2.43	-	0.14	0.27	2.02	1.行政院108年11月13日院臺農字第1080032890號函核定。 2.本計畫110年度預算編列於「漁業管理」科目0.27億元。

行政院農業委員  
委辦經費  
中華民國

委 辦 計 畫	計 畫 起 訖 年 度	委 辦 內 容	委 辦	
			經 常	
			用 人 費 用	業 務 費 用
合計			291,625	229,049
1.5251201200 漁業科技研究發展			700	2,966
(1)計畫績效亮點專案推動 及成果推廣	110-110	辦理計畫管考、亮點追蹤及成果推廣活動等，俾利落實科技成果及展現計畫成效。	700	2,966
2.5651202000 漁業管理			268,825	98,133
(1)強化漁業統計調查計畫	110-110	委託各直轄市及縣(市)政府辦理漁業調查統計資料之蒐集及漁業管理資訊系統連線作業，提供漁業調查統計資料及配合本署整合漁政資料庫，作為漁政管理之重要參考依據。	-	1,216
(2)委託代管第一類漁港計畫	110-110	依據漁港法施行細則第10條規定，將中央主管之前鎮、八斗子等9處第一類漁港委託所在地地方政府代為管理。	18,683	650
(3)執行兩岸漁船船員勞務 合作相關業務計畫	110-110	1.執行兩岸簽署之「海峽兩岸漁船船員勞務合作協議」執行性及事務性實施事項，確保我國漁船主及大陸船員勞僱雙方權利義務及糾紛調處，並辦理大陸船員仲介機構評鑑監督事務等相關事項。 2.辦理大陸船員受僱相關資料登錄，以強化大陸船員管理。 3.辦理仲介機構評鑑事宜、漁業資源養護及調查研究等相關事宜。	2,120	280
(4)漁船航程資訊系統維護 與改善、汽油機漁船(筏) 航程資料檢核計畫	110-110	維護「漁船航程資訊系統」正常作業並增加汽油機漁船(筏)航程資料檢核，確保採用航程紀錄作為補貼用油政策的順利運作，以及航程紀錄器故障時，能儘速完成修復，以合理核算優惠用油量及兼顧漁民購油權益。	-	1,203
(5)走私進口漁產品銷毀處理計畫	110-110	經海關沒入或經檢察官執行沒收移交之走私漁產品，依「走私進口農產品處理要點」以銷毀方式處理外，亦銷毀依漁業法第68條規定、公告禁止捕獲魚種及大陸漁船越界捕魚等沒收或	-	223

會漁業署及所屬  
分析表  
110年度

單位：新臺幣千元

經 費 之 用 途 分 析			
門	資	本	門
其 他	設 備 購 置	其 他	合 計
57,400	3,136	320,750	901,960
-	-	-	3,666
-	-	-	3,666
-	3,136	-	370,094
-	-	-	1,216
-	-	-	19,333
-	-	-	2,400
-	-	-	1,203
-	-	-	223

行政院農業委員  
委辦經費  
中華民國

委 辦 計 畫	計 畫 起 訖 年 度	委 辦 內 容	委 辦	
			經 常	
			用 人 費 用	業 務 費 用
(6)漁船筏及漁具沒入銷毀	110-110	沒入之漁獲物，避免該等經沒收或沒入之漁產品流入市面，影響漁產品價格及國人健康。 委託直轄市或縣(市)政府辦理遭沒入之違規越界捕魚大陸漁船及其漁具銷毀處理計畫，由海巡機關依法沒入船筏及漁具，點交扣存地漁政機關，依政府採購法規定發包辦理船筏、漁、網具切除破壞吊離等工作。	-	607
(7)漁船員動員組訓	110-110	依據全民防衛動員準備法第19條及船舶編管及運用辦法第5條規定，應落實漁船及船員防衛動員準備，辦理漁船(員)動員編組及訓練工作，宣導漁民於平時計畫準備階段及緊急危難或戰時，漁船徵用方式、流程，以及被徵用時應配合辦理及注意事項，使於平時落實漁船動員準備與救災工作，戰時發揮支援軍事作戰之功效。	-	310
(8)建置沿近海漁業智能管理作業環境及大數據查報匯集分析	110-110	建置沿近海漁業智能作業環境，設置港口查報員及漁船監控技術員，分派全國重要漁港及漁船監控中心，進行漁船進出港動態及沿近海漁業漁獲查報，匯集大數據資料，即時掌握漁業產業脈動，並作為漁業管理政策措施擬定及執法之依據。	56,500	6,500
(9)培訓娛樂漁業或漁村解說員	110-110	委託辦理娛樂漁業或漁村解說員室內培訓課程及海上實務訓練。	-	800
(10)提升我國遠洋漁業觀察員涵蓋率計畫	110-110	委託派遣觀察員進行採樣並記錄我國遠洋漁船海上實際作業資料，對內強化我國漁獲資料回收之品質，對外配合國際管理及保育趨勢，提升我國遠洋漁業管理之形象。	76,950	4,050
(11)遠洋漁船漁獲資料蒐集、彙整、統計分析及港口漁務處理等相關工作	110-110	1. 委託蒐集、彙整與分析我國遠洋漁業之漁獲資料並建置資料庫，以因應國際漁業組織管理之要求，作為我國遠洋漁業資源評估管理之依據，確保我國遠洋漁船作業權益。 2. 依據相關區域性漁業管理組織所通	32,325	8,175

會漁業署及所屬  
分析表  
110年度

單位：新臺幣千元

經 費 之 用 途 分 析			
門	資 本		門
其 他	設 備 購 置	其 他	合 計
-	-	-	607
-	-	-	310
-	-	-	63,000
-	-	-	800
-	-	-	81,000
-	-	-	40,500

委 辦 計 畫	計 畫 起 訖 年 度	委 辦 內 容	委 辦	
			經 常	
			用 人 費 用	業 務 費 用
		過之養護管理措施，適時辦理漁業政令宣導說明會。		
		3.於國內各主要港口設置窗口，代收各式遠洋漁業、漁獲相關申請書件、處理漁獲體長測量、生物採樣及資料蒐集，並於黑鮪季時在魚市場量測、記錄太平洋黑鮪生物資料，核發太平洋黑鮪漁獲證明書(CDS)，輔導業者操作及更新電子漁獲回報系統、遠洋漁船作業線上申辦系統，執行港口巡查確認船隻標示及查核報准機關情形。		
		4.因應國際漁業組織通過之漁獲證明文件決議，委託漁民團體簽發大目鮪、劍旗魚、南方黑鮪等外銷漁獲文件，俾利本署據以審核及簽發該等漁獲物之相關漁獲證明書。		
(12)遠洋漁船卸魚資料登錄	110-110	1.將遠洋漁船船主或船長於國內外港口卸魚所提交之卸魚預報表及聲明書所載資料，登錄於政府建置之漁獲資料庫系統。	5,100	900
		2.所登錄之遠洋漁船卸魚資料，與遠洋漁船電子漁獲回報系統、漁船船位監控系統及漁管系統等資料進行交叉比對，並綜合判斷及評估卸魚預報表及聲明書之合理性，並提出處理建議。		
		3.輔導漁民使用遠洋漁船作業線上申辦系統申報轉載、卸魚及售魚資料。		
(13)漁業監控中心及漁務事件應變處置	110-110	1.僱用及訓練監控人員，在本署漁業監控中心全天候監控我國遠洋漁船作業動態，防範遠洋漁船侵入他國水域或違反遠洋漁業條例相關作業規定。	15,300	1,700
		2.上開人員並即時處理我漁船作業異常、遭遇急難案件通報等漁務事件。		
(14)漁船監控系統維護及資	110-110	1.委託辦理即時監控我國遠洋漁船作	84	4,116

會漁業署及所屬  
分析表  
110年度

單位：新臺幣千元

經 費 之 用 途 分 析			
門	資	本	門
其 他	設 備 購 置	其 他	合 計
-	-	-	6,000
-	-	-	17,000
-	-	-	4,200

委 辦 計 畫	計 畫 起 訖 年 度	委 辦 內 容	委 辦	
			經 常	
			用 人 費 用	業 務 費 用
料分析		業動態，以配合國際漁業管理趨勢並善盡船旗國責任。 2. 維持暨維護目前監控系統正常運作，處理漁船監控系統船位及漁獲資料，並保持資料正常派送至各管轄單位。		
(15)公海漁業登臨檢查訓練	110-110	1. 因應國際漁業組織實施公海登臨及檢查程序，並加強我國三大洋漁業管理，與海洋委員會海巡署合作執行三大洋漁業巡護任務。 2. 委託專業單位訓練檢查人員熟悉執檢之漁業活動及國際漁業組織養護管理措施，以使我國檢查員能符合國際漁業組織相關規範及維護執行任務之安全。	-	150
(16)委託公正第三方執行國外港口漁獲物及相關檢查	110-110	有關在國外指定港口對我國籍漁船進行漁獲物及相關檢查，除我國有派駐漁業專員之港口國外，依據遠洋漁業條例第29條，可委託具專業能力之公正第三方於該等港口執行查核；又依據我國漁業國家管控及檢查計畫(NPC I)所訂，我國遠洋漁船於各國外港口卸魚/轉載檢查率至少5%之目標，為達管理成效，爰委託公正第三方執行法定任務。	-	4,500
(17)沿近海漁船海上作業查緝	110-110	設置沿近海觀察員及檢核員，執行漁船海上科學觀察、漁業巡護檢查以及港區岸際巡查等工作，掌握沿近海漁業漁船作業變動情形。	25,200	2,800
(18)國際漁業議題及管理規定彙集分析	110-110	1. 分析及彙整聯合國體系漁業相關會議與重要規定及文件資訊，以瞭解重要國際漁業議題發展趨勢，有效促進業界與政府間之溝通，確實掌握國際對漁業議題討論之脈動。 2. 臺歐盟合作打擊IUU漁業雙邊諮商議題談參資料及進度報告研擬、處理漁獲證明書查核等事務性工作。 3. 蒐集並分析國際漁業經貿資訊，掌	4,200	1,800

會漁業署及所屬  
分析表  
110年度

單位：新臺幣千元

經 費 之 用 途 分 析			
門	資 本		門
其 他	設 備 購 置	其 他	合 計
-	-	-	150
-	-	-	4,500
-	-	-	28,000
-	-	-	6,000

委 辦 計 畫	計 畫 起 訖 年 度	委 辦 內 容	委 辦	
			經 常	
			用 人 費 用	業 務 費 用
(19)國際漁業資訊彙整	110-110	<p>握國際趨勢及各國管理現況，並研擬因應立場及說詞，以確保我國漁業貿易與國際接軌，外銷漁產品符合市場規範。</p> <p>4.蒐集及翻譯其他國家漁業法規及漁業管理制度相關文件，供我國漁政單位及漁業人參考。</p> <p>蒐集及彙整國際漁業相關資訊，出版「國際漁業資訊」期刊，提供漁船及經營者參考，以促進遠洋漁業之持續發展，並執行責任制漁業之推動與宣導。</p>	450	2,550
(20)辦理WTO及區域貿易協定漁業談判策略分析及因應措施	110-110	水產品為我國具出口競爭力之品項，故將各項干擾漁業經貿能量之談判納入研究，以即時掌握因應並藉國際談判及區域經濟整合趨勢，調整國內政策以提升水產品競爭力。	-	878
(21)區域漁業管理組織會議策略與法政議題研析	110-110	委託蒐集國際漁業相關法政議題，協助進行研析，以因應國際漁業管理發展需求，作為我國回應國際漁業及擬定策略之參考，爭取及維護我國漁業發展權益。	-	1,135
(22)典章制度法規及漁業文件雙語化	110-110	委託英譯我國漁業法令或相關文件，使非本國人士得以瞭解我國漁業概況、漁業管理及法令動態等。	-	200
(23)遠洋魚貨出口業者稽核	110-110	辦理遠洋魚貨出口業者採購、銷售遠洋漁業漁獲物或漁產品行為規範及作業流程符合性稽核等工作。	-	850
(24)境外僱用船員人權保障及防杜人口販運	110-110	<p>1. 蒐集並建檔遠洋漁船在境外僱用外籍船員資料，作為日後制訂相關輔導措施與規定時之參考，另為確保遠洋漁船在境外所僱用之外籍船員不涉及人口販運，及其工作期間雇主是否依照契約保障其福利待遇，於漁船返港時安排訪查，以瞭解並維護境外船員之勞動權益。</p> <p>2. 蒐集外籍船員主要來源國之船員輸出相關法規與政策及措施，針對我</p>	12,900	8,600

會漁業署及所屬  
分析表  
110年度

單位：新臺幣千元

經 費 之 用 途 分 析			
門	資 本		門
其 他	設 備 購 置	其 他	合 計
-	-	-	3,000
-	-	-	878
-	-	-	1,135
-	-	-	200
-	-	-	850
-	-	-	21,500

委 辦 計 畫	計 畫 起 訖 年 度	委 辦 內 容	委 辦	
			經 常	
			用 人 費 用	業 務 費 用
(25)調查我國人投資經營非我國籍漁船情形	110-110	國遠洋漁業勞動保護現況及積極作法，提供政府立場報告；面對國際組織或NGO對臺灣遠洋漁業之批判，提供分析、回應與政策說帖等。 建置我國人投資經營非我國籍漁船資料庫，並與我國漁船管理系統及動態管理系統、RFMOs授權名單及IUU名單等進行比對，以調查我國人投資經營但未如實申請或申報之非我國籍漁船及我國人投資經營非我國籍漁船涉嫌違規情形。	2,000	500
(26)沿近海漁船AIS即時船位監控資料檢核	110-110	委託辦理沿近海漁船AIS即時船位監控資料檢核。	5,040	560
(27)水產飼料品質監測	110-110	委託檢驗水產飼料中一般成分及動物用藥等可能汙染物。	-	1,170
(28)優質水產品與有機標章查驗作業	110-110	委託辦理有機水產品、水產加工品標示檢查及品質抽驗，以維護有機水產品、水產加工品之品質與安全。	-	363
(29)水產品安全品質監測	109-112	可溯源水產品及加工水產品安全品質檢驗及標示檢查，並辦理水產品推廣講習會。	-	2,000
(30)觀賞魚疫病監測及合格登錄場監控計畫	107-110	配合外銷觀賞水生動物養殖場及中轉場登錄管理作業要點，協助我國合格登錄之外銷觀賞水族繁養殖場與中轉場進行疫病監測與監控，建立我國觀賞水族動物生物安全系統及維持觀賞水族繁養殖ISO9001品質管理認證合格模範場，並使觀賞水族繁養殖場能儘速達到兩年以上國際表列水生動物疾病長期監測陰性，免除因檢疫條件不合格之非關稅國際貿易障礙，以提高我國觀賞水族動物市場競爭力及收益。	2,300	8,127
(31)查核輸外水產品合格登錄場衛生安全	110-110	委託查核輸外水產品合格登錄養殖場衛生安全及疫病檢測，並協助辦理相關出口證明書初審作業。	-	1,500
(32)活魚運搬船動態管理系統維護	110-110	維護活魚運搬船船位回報資料庫及動態管理系統。	-	550

會漁業署及所屬  
分析表  
110年度

單位：新臺幣千元

經 費 之 用 途 分 析			
門	資	本	門
其 他	設 備 購 置	其 他	合 計
-	-	-	2,500
-	-	-	5,600
-	-	-	1,170
-	-	-	363
-	-	-	2,000
-	3,136	-	13,563
-	-	-	1,500
-	-	-	550

委 辦 計 畫	計 畫 起 訖 年 度	委 辦 內 容	委 辦	
			經 常	
			用 人 費 用	業 務 費 用
(33)養殖漁業管理系統資料整合及應用	110-110	維護「養殖漁業管理系統」，更新「養殖漁業地理資訊系統」、「養殖漁業登記證系統」及「放養量申報系統」等資料。	-	6,500
(34)辦理鰻魚放養許可制度及審核外銷鰻魚生產管理證明	110-110	為協助外銷鰻魚穩定發展，輔導產業落實自主管理，依據外銷養殖鰻魚生產管理證明核發要點辦理鰻魚放養許可、運銷登錄管理、外銷活鰻、加工鰻生產管理證明核發及出口覆核作業等相關工作。	-	2,000
(35)漁船船員訓練	110-110	委託公民營專業訓練機構或學術單位，辦理漁船各級職類幹部船員及漁船船員基本安全訓練等。	-	4,682
(36)休漁獎勵	110-110	委託縣(市)政府及漁民團體辦理休漁計畫宣導事宜及受理獎勵金申請案件等。	9,673	15,988
3.5651203000 漁業發展			22,100	127,950
(1)第一類漁港清潔及安全維護	110-110	委託直轄市或縣(市)政府辦理中央主管第一類漁港之港區清潔及安全維護等工作。	-	30,000
(2)第一類漁港設施改善、建設及港區淤砂疏浚	110-110	委託第一類漁港所在地直轄市或縣(市)政府辦理中央主管第一類漁港各項基本設施及相關公共設施(含公共休憩設施)改善與建設、港區淤砂疏浚等工作，以維繫漁港機能運作，便利漁民作業及保障漁民生命財產安全。	-	-
(3)漁業資訊整合相關系統維護	110-110	委託辦理漁業資訊整合所需相關資訊系統之維護更新，整合相關資訊作為漁港及漁業永續經營決策參考之依據。	-	5,000
(4)辦理漁港調查評估、整體規劃及防護演練	110-110	辦理漁港調查評估、整體規劃及防護演練等相關工作。	-	34,500
(5)漁業工程管理系统維護及漁港工程計畫管考追	110-110	辦理漁業工程管理系统維護、漁港工程計畫管考追蹤、督導、品質管理等	12,000	33,000

會漁業署及所屬  
分析表  
110年度

單位：新臺幣千元

經 費 之 用 途 分 析			
門	資	本	門
其 他	設 備 購 置	其 他	合 計
-	-	-	6,500
-	-	-	2,000
-	-	-	4,682
-	-	-	25,661
57,400	-	320,750	528,200
55,000	-	-	85,000
-	-	239,750	239,750
-	-	-	5,000
-	-	-	34,500
-	-	-	45,000

委 辦 計 畫	計 畫 起 訖 年 度	委 辦 內 容	委 辦	
			經 常	
			用 人 費 用	業 務 費 用
蹤		相關工作。		
(6)第一類漁港魚市場、漁民活動中心及直銷中心等相關設施興建改善	110-110	委託第一類漁港所在地直轄市、縣(市)政府或其所屬漁港管理機關，協助辦理漁港範圍內魚市場、漁民活動中心及直銷中心等設施維護及改善，以提升服務品質。	-	2,500
(7)辦理前鎮漁港及其周遭環境之調查、規劃等作業	110-110	前鎮漁港建港逾50載，環境已與過去顯有不同，爰委託專業廠商進行整體盤查，辦理相關規劃作業，以利對症下藥，加速推動前鎮漁港作業環境營造工作。	3,500	3,000
(8)辦理前鎮漁港相關工程建設推動工作	110-110	鑒於前鎮漁港多項工程計畫需同時進行，為掌握整體各項工程辦理情形、協助施工督導、履約管理諮詢及審查等，故委託專業廠商辦理；另委託地方政府協助代辦部分工程，以加速完成相關改善工程。	-	-
(9)辦理漁業圖資資訊建置案	110-110	1.開發防災回報及重要構造物檢查APP程式：網頁程式將以網際網路地圖平臺API進行開發，透過現今主流之行動裝置系統Android、iOS與Windows Phone進行開發作業。 2.建構立體視圖：利用照片律定方法取得相機內方位參數，搭配外部空間資訊，進行地表量測，運用三角測量為基礎，使用相機向特定物體進行不同角度拍攝，經計算後可獲得該量測區三維立體模型。 3.維護與更新既有漁業地理資訊系統資料及跨機關資料交換機制：維護本署漁業地理資訊系統，並定期進行基本資料更新作業，再透過開放式架構描述，設計符合漁業應用領域需求之地理資訊資料標準，促進跨機關間資料交換之便利性，進一步達成資料共享及整合應用之目標。	1,000	3,500
(10)河口感潮水域水產生物	107-110	辦理河口感潮水域水產生物體內汙染	800	720

會漁業署及所屬  
分析表  
110年度

單位：新臺幣千元

經 費 之 用 途 分 析			
門	資	本	門
其 他	設 備 購 置	其 他	合 計
-	-	65,000	67,500
500	-	-	7,000
-	-	16,000	16,000
200	-	-	4,700
700	-	-	2,220

委 辦 計 畫	計 畫 起 訖 年 度	委 辦 內 容	委 辦	
			經 常	
			用 人 費 用	業 務 費 用
體內汙染物蓄積量調查研究		物蓄積量調查。		
(11)人工魚礁區及水產動植物繁殖保育區生態調查研究	107-110	辦理人工魚礁區、水產動植物繁殖保育區生態調查及復育工作。	800	3,230
(12)河口域仔稚漁業混獲之洄游水生生物種類及數量調查	107-110	辦理河口域仔稚魚漁業混獲之洄游性水生生物種類及數量調查工作。	-	1,000
(13)辦理養殖漁業生產區整體環境及公共設施規劃作業	110-110	鑒於全國47處養殖漁業生產區、5處魚塭集中區及西部沿海養殖生產區，目前因公共設施老舊亟待整建，為保護漁民出入養殖區生命安全及維護我國養殖產業，故進行整體養殖區公共設施調查及辦理相關規劃作業。	4,000	5,000
(14)整合產業聚落強化基礎建設，降低地下水使用量	110-110	建構定期實施評鑑與既有養殖工程設施維護及設施安全檢查機制。	-	1,500
(15)養殖漁業廢棄物源頭管理及回收機制	110-110	辦理養殖管理系統新增地方政府納管海上養殖區劃漁業權等工作。	-	5,000

會漁業署及所屬  
分析表  
110年度

單位：新臺幣千元

經 費 之 用 途 分 析			
門	資	本	門
其 他	設 備 購 置	其 他	合 計
-	-	-	4,030
-	-	-	1,000
1,000	-	-	10,000
-	-	-	1,500
-	-	-	5,000

# 行政院農業委員會漁業署及所屬

## 立法院審議中央政府總預算案所提決議、附帶決議及注意辦理事項辦理情形報告表

中華民國 109 年度

決 議 、 附 帶 決 議 及 注 意 事 項		辦 理 情 形
項 次	內 容	
(一)	<p>壹、總預算部分</p> <p>一、通案決議部分</p> <p>109 年度中央政府總預算案針對各機關及所屬統刪項目如下：</p> <p>1.大陸地區旅費：統刪40%，其中國家發展委員會、警政署及所屬、役政署、移民署、空中勤務總隊、關務署及所屬、教育部、國民及學前教育署、體育署、國家圖書館、國家教育研究院、法務部、司法官學院、廉政署、矯正署及所屬、臺灣高等檢察署、調查局、工業局、標準檢驗局及所屬、交通部、中央氣象局、觀光局及所屬、原子能委員會、輻射偵測中心、放射性物料管理局、農業委員會、林務局、水土保持局、農業試驗所、農業藥物毒物試驗所、特有生物研究保育中心、種苗改良繁殖場、高雄區農業改良場、漁業署及所屬、動植物防疫檢疫局及所屬、農糧署及所屬、衛生福利部、新竹科學工業園區管理局、金融監督管理委員會、保險局、海洋委員會、國軍退除役官兵輔導委員會改以其他項目刪減替代，科目自行調整。</p> <p>2.國外旅費及出國教育訓練費：除法律義務支出不刪外，其餘統刪5%，其中國家安全會議、行政院、主計總處、人事行政總處、公務人力發展學院、國家發展委員會、檔案管理局、客家委員會及所屬、中央選舉委員會及所屬、公平交易委員會、公共工程委員會、立法院、司法院、法官學院、臺灣高等法院、考試院、考選部、銓敘部、國家文官學院及所屬、公務人員退休撫卹基金監理委員會、公務人員退休撫卹基金管理委員會、審計部、內政部、營建署及所屬、警政署及所屬、中央警察大學、消防署及所屬、役政署、移民署、建築研究所、空中勤務總隊、外交部、領事事務局、國防部、國防部所屬、國庫署、賦稅署、高雄國稅局、北區國稅局及所屬、南區國稅局及所屬、關務署</p>	已遵照辦理，刪減相關預算並整編成 109 年度法定預算。

# 行政院農業委員會漁業署及所屬

## 立法院審議中央政府總預算案所提決議、附帶決議及注意辦理事項辦理情形報告表

中華民國 109 年度

決 議 、 附 帶 決 議 及 注 意 事 項	辦 理 情 形
項 次	內 容
	<p>及所屬、財政資訊中心、教育部、國民及學前教育署、體育署、青年發展署、國家圖書館、國立公共資訊圖書館、國家教育研究院、法務部、司法官學院、法醫研究所、廉政署、矯正署及所屬、臺灣高等檢察署、調查局、工業局、標準檢驗局及所屬、水利署及所屬、中小企業處、加工出口區管理處及所屬、中央地質調查所、能源局、交通部、民用航空局、中央氣象局、觀光局及所屬、運輸研究所、公路總局及所屬、職業安全衛生署、勞動基金運用局、僑務委員會、原子能委員會、輻射偵測中心、放射性物料管理局、核能研究所、農業委員會、林務局、水土保持局、農業試驗所、林業試驗所、水產試驗所、畜產試驗所、家畜衛生試驗所、農業藥物毒物試驗所、特有生物研究保育中心、種苗改良繁殖場、苗栗區農業改良場、臺南區農業改良場、高雄區農業改良場、花蓮區農業改良場、漁業署及所屬、動植物防疫檢疫局及所屬、農業金融局、農糧署及所屬、毒物及化學物質局、環境檢驗所、環境保護人員訓練所、科技部、新竹科學工業園區管理局、南部科學工業園區管理局、金融監督管理委員會、保險局、檢查局、海洋委員會改以其他項目刪減替代，科目自行調整。</p> <p>3.委辦費：除法律義務支出不刪外，其餘統刪3%，其中國家安全會議、公共工程委員會、審計部、內政部、消防署及所屬、移民署、國防部、國防部所屬、國庫署、國家教育研究院、交通部、中央氣象局、觀光局及所屬、運輸研究所、公路總局及所屬、家畜衛生試驗所、臺南區農業改良場、花蓮區農業改良場、動植物防疫檢疫局及所屬、中部科學工業園區管理局改以其他項目刪減替代，科目自行調整。</p> <p>4.軍事裝備及設施、房屋建築養護費、車輛及</p>

# 行政院農業委員會漁業署及所屬

## 立法院審議中央政府總預算案所提決議、附帶決議及注意辦理事項辦理情形報告表

中華民國 109 年度

決 議 、 附 帶 決 議 及 注 意 事 項	辦 理 情 形
項 次	內 容
	<p>辦公器具養護費、設施及機械設備養護費：統刪5%，其中行政院、主計總處、公務人力發展學院、國家發展委員會、檔案管理局、中央選舉委員會及所屬、公平交易委員會、司法院、智慧財產法院、銓敘部、公務人員退休撫卹基金監理委員會、審計部、審計部臺北市審計處、審計部新北市審計處、審計部桃園市審計處、審計部臺中市審計處、審計部臺南市審計處、審計部高雄市審計處、內政部、警政署及所屬、中央警察大學、消防署及所屬、空中勤務總隊、國防部、國防部所屬、國庫署、賦稅署、臺北國稅局、高雄國稅局、北區國稅局及所屬、中區國稅局及所屬、南區國稅局及所屬、關務署及所屬、國有財產署及所屬、財政資訊中心、教育部、國民及學前教育署、體育署、國家圖書館、國立公共資訊圖書館、國立教育廣播電臺、國家教育研究院、法務部、司法官學院、法醫研究所、廉政署、矯正署及所屬、行政執行署及所屬、最高檢察署、臺灣高等檢察署、臺灣高等檢察署臺中檢察分署、臺灣高等檢察署臺南檢察分署、臺灣高等檢察署高雄檢察分署、臺灣高等檢察署花蓮檢察分署、臺灣高等檢察署智慧財產檢察分署、臺灣臺北地方檢察署、臺灣士林地方檢察署、臺灣新北地方檢察署、臺灣桃園地方檢察署、臺灣新竹地方檢察署、臺灣苗栗地方檢察署、臺灣臺中地方檢察署、臺灣南投地方檢察署、臺灣彰化地方檢察署、臺灣雲林地方檢察署、臺灣嘉義地方檢察署、臺灣臺南地方檢察署、臺灣橋頭地方檢察署、臺灣高雄地方檢察署、臺灣屏東地方檢察署、臺灣臺東地方檢察署、臺灣花蓮地方檢察署、臺灣宜蘭地方檢察署、臺灣基隆地方檢察署、臺灣澎湖地方檢察署、福建高等檢察署金門檢察分署、福建金門地方檢察署、福建連江地方檢察署、調查局、中小企業</p>

# 行政院農業委員會漁業署及所屬

## 立法院審議中央政府總預算案所提決議、附帶決議及注意辦理事項辦理情形報告表

中華民國 109 年度

決 議 、 附 帶 決 議 及 注 意 事 項	辦 理 情 形
項 次	內 容
	<p>處、加工出口區管理處及所屬、交通部、民用航空局、中央氣象局、觀光局及所屬、運輸研究所、公路總局及所屬、原子能委員會、放射性物料管理局、農業委員會、水土保持局、家畜衛生試驗所、農業藥物毒物試驗所、特有生物研究保育中心、臺南區農業改良場、漁業署及所屬、動植物防疫檢疫局及所屬、新竹科學工業園區管理局、中部科學工業園區管理局、銀行局、海洋委員會、海巡署及所屬改以其他項目刪減替代，科目自行調整。</p> <p>5.政令宣導費：統刪15%，其中主計總處、中央選舉委員會及所屬、促進轉型正義委員會、銓敘部、審計部、內政部、警政署及所屬、消防署及所屬、役政署、建築研究所、空中勤務總隊、國庫署、高雄國稅局、北區國稅局及所屬、中區國稅局及所屬、南區國稅局及所屬、關務署及所屬、國有財產署及所屬、財政資訊中心、國民及學前教育署、國立公共資訊圖書館、國立教育廣播電臺、交通部、中央氣象局、公路總局及所屬、原子能委員會、放射性物料管理局、林務局、水土保持局、漁業署及所屬、動植物防疫檢疫局及所屬、毒物及化學物質局、環境檢驗所、新竹科學工業園區管理局、海洋委員會改以其他項目刪減替代，科目自行調整。</p> <p>6.設備及投資：除法律義務支出及資產作價投資不刪外，其餘統刪6%，其中立法院、司法院、最高法院、最高行政法院、臺北高等行政法院、臺中高等行政法院、高雄高等行政法院、公務員懲戒委員會、法官學院、智慧財產法院、臺灣高等法院臺中分院、臺灣高等法院臺南分院、臺灣高等法院高雄分院、臺灣高等法院花蓮分院、臺灣士林地方法院、臺灣新北地方法院、臺灣新竹地方法院、臺灣苗栗地方法院、臺灣臺中地方法院、臺灣南投地方法院、臺灣彰化地方法</p>

# 行政院農業委員會漁業署及所屬

## 立法院審議中央政府總預算案所提決議、附帶決議及注意辦理事項辦理情形報告表

中華民國 109 年度

決 議 、 附 帶 決 議 及 注 意 事 項	辦 理 情 形
項 次	內 容
	<p>院、臺灣雲林地方法院、臺灣嘉義地方法院、臺灣臺南地方法院、臺灣橋頭地方法院、臺灣高雄地方法院、臺灣屏東地方法院、臺灣臺東地方法院、臺灣花蓮地方法院、臺灣宜蘭地方法院、臺灣基隆地方法院、臺灣澎湖地方法院、臺灣高雄少年及家事法院、福建高等法院金門分院、福建金門地方法院、福建連江地方法院、審計部、審計部臺北市審計處、審計部新北市審計處、審計部桃園市審計處、審計部臺南市審計處、審計部高雄市審計處、消防署及所屬、役政署、建築研究所、外交及國際事務學院、財政部、國庫署、賦稅署、臺北國稅局、中區國稅局及所屬、國有財產署及所屬、財政資訊中心、國家圖書館、國立公共資訊圖書館、國立教育廣播電臺、國家教育研究院、法務部、司法官學院、法醫研究所、廉政署、矯正署及所屬、行政執行署及所屬、最高檢察署、臺灣高等檢察署、臺灣高等檢察署臺中檢察分署、臺灣高等檢察署臺南檢察分署、臺灣高等檢察署高雄檢察分署、臺灣高等檢察署花蓮檢察分署、臺灣高等檢察署智慧財產檢察分署、臺灣臺北地方檢察署、臺灣士林地方檢察署、臺灣新北地方檢察署、臺灣桃園地方檢察署、臺灣新竹地方檢察署、臺灣苗栗地方檢察署、臺灣臺中地方檢察署、臺灣南投地方檢察署、臺灣雲林地方檢察署、臺灣嘉義地方檢察署、臺灣臺南地方檢察署、臺灣橋頭地方檢察署、臺灣高雄地方檢察署、臺灣屏東地方檢察署、臺灣臺東地方檢察署、臺灣花蓮地方檢察署、臺灣宜蘭地方檢察署、臺灣基隆地方檢察署、臺灣澎湖地方檢察署、福建高等檢察署金門檢察分署、福建金門地方檢察署、福建連江地方檢察署、調查局、工業局、水利署及所屬、中央氣象局、觀光局及所屬、運輸研究所、公路總局及所屬、金融監督管</p>

# 行政院農業委員會漁業署及所屬

## 立法院審議中央政府總預算案所提決議、附帶決議及注意辦理事項辦理情形報告表

中華民國 109 年度

決 議 、 附 帶 決 議 及 注 意 事 項	辦 理 情 形
項 次	內 容
	<p>理委員會、海洋委員會改以其他項目刪減替代，科目自行調整。</p> <p>7.對國內團體之捐助與政府機關間之補助：除法律義務支出不刪外，其餘統刪4%，其中司法院、內政部、警政署及所屬、消防署及所屬、法務部、臺灣臺北地方檢察署、臺灣士林地方檢察署、臺灣新北地方檢察署、臺灣桃園地方檢察署、臺灣新竹地方檢察署、臺灣苗栗地方檢察署、臺灣臺中地方檢察署、臺灣南投地方檢察署、臺灣彰化地方檢察署、臺灣雲林地方檢察署、臺灣嘉義地方檢察署、臺灣臺南地方檢察署、臺灣橋頭地方檢察署、臺灣高雄地方檢察署、臺灣屏東地方檢察署、臺灣臺東地方檢察署、臺灣花蓮地方檢察署、臺灣宜蘭地方檢察署、臺灣基隆地方檢察署、臺灣澎湖地方檢察署、福建金門地方檢察署、福建連江地方檢察署、加工出口區管理處及所屬、交通部、公路總局及所屬、核能研究所、水土保持局、動植物防疫檢疫局及所屬、環境保護署、文化部、新竹科學工業園區管理局、中部科學工業園區管理局、海洋委員會改以其他項目刪減替代，科目自行調整。</p> <p>8.對地方政府之補助：除法律義務支出及一般性補助款不刪外，其餘統刪3%，其中役政署、臺灣苗栗地方檢察署、臺灣臺中地方檢察署、臺灣南投地方檢察署、臺灣彰化地方檢察署、臺灣雲林地方檢察署、臺灣嘉義地方檢察署、臺灣臺南地方檢察署、臺灣橋頭地方檢察署、臺灣高雄地方檢察署、臺灣屏東地方檢察署、臺灣花蓮地方檢察署、公路總局及所屬、漁業署及所屬、動植物防疫檢疫局及所屬改以其他項目刪減替代，科目自行調整。</p> <p>9.健保保險補助：減列勞動部補助第一類被保險人及其眷屬保險費5億6,722萬1,000元、衛生福利部與社會及家庭署補助第一</p>

# 行政院農業委員會漁業署及所屬

## 立法院審議中央政府總預算案所提決議、附帶決議及注意辦理事項辦理情形報告表

中華民國 109 年度

決議、附帶決議及注意事項		辦理情形
項次	內 容	
	<p>類被保險人及其眷屬保險費1,875萬9,000元，以及政府應負擔健保費法定下限差額1億2,000萬元。</p> <p>10.衛生福利部食品藥物管理署「食品邊境查驗及國內外稽查管理」辦理嘉義永在食安大樓維運減列1,000萬元。</p> <p>11.財政部國庫署「國債付息」減列16億元，科目自行調整。</p>	
(二)	<p>經查，現有各部會及各事業單位提供諸多獎補助經費予民間之法人機關，其中多數補助資料均已公開上網，然不同單位之補助內容卻無法進行交叉比對與搜尋，使原先公開資料之美意略顯打折，爰要求行政院應針對轄下各部會及各事業單位現有之補助計畫及經費核定發放情形進行串接，並於110年12月31日前建立一統合之資料平台，供民眾得以透過關鍵字查找不同法人、團體、機關等申請補(捐)助之情形。</p>	遵照辦理。
(三)	<p>有鑑於網路訊息散布快速，行政院農業委員會從105年開始公開招標相關網路宣傳人才。根據行政院農業委員會破除假訊息標案指出，該標案明確揭露投放廣告及宣導素材的網路平台。此外，行政院農業委員會在相關網路平台會以行政院農業委員會小編名義實名發文，而且單一網路平台會由單一網路ID統一發文，爰要求各部會參採之。</p>	<p>(一) 農委會為即時澄清農業爭議訊息，規劃「108 年度加強農業訊息因應對策計畫」採購案，協助各單位針對錯假訊息進行查證及回應，且均揭露機關名稱，強化回應假訊息事件的時效與能量，有效推動各項農政工作、減少因不實訊息所發生之爭議。</p> <p>(二) 「農委會訊息回應小組」108 年度製作圖片及影音素材共計 190 則，並於農委會官方臉書粉絲專頁及 LINE@進行推播，分享數達到 26,835 次，總觸及率達到 11,776,359 次，另於各大論壇使用 ID「COAteam0502/農委會訊息(快速)回應小組」進行正面宣導及謠言澄清共計發布 205 則，及建置「農業訊息報你知」專區網站，適時強化農業政策宣導及澄清回應錯假訊息，發揮網路影響力協助宣導。</p>

# 行政院農業委員會漁業署及所屬

## 立法院審議中央政府總預算案所提決議、附帶決議及注意辦理事項辦理情形報告表

中華民國 109 年度

決議、附帶決議及注意事項		辦理情形
項次	內 容	
(四)	我國無障礙運輸服務係分由交通部及衛生福利部負責，交通部透過地方政府補助運輸業者購置低地板公車及無障礙計程車，衛生福利部則透過公益彩券盈餘補助復康巴士。惟低地板公車尚有多數縣市政府比率仍未達五成，其中部分縣市政府甚至全無低地板公車，恐無法提供身心障礙者之基礎公共運輸服務。至於各縣市復康巴士數量有限，且搭乘費用較低(多為免費或為一般計程車費用之1/3 等)，常造成供不應求之情況，惟得標之經營者非交通專業團隊，時有產生經營績效欠佳之情形，或有資源未能有效運用之虞。因此要求行政院應強化整合多元無障礙運輸服務資源，並適時檢視提供高齡者及身心障礙者使用公共運輸服務相關措施及規範之適足性，俾有效達成「打造行無礙的社會生活環境」之理念。	本項主辦單位為交通部及衛生福利部。
(五)	中央政府未受公共債務法債限規範之潛藏負債達15兆3,000億元，請行政院提出改善方案。	<p>(一) 現行農民健康保險(下稱農保)之保險費率為2.55%，長期未予調整，致造成鉅額虧損，農委會109 年度續編列農保虧損撥補經費36.3 億元。</p> <p>(二) 為解決農保虧損問題，農委會除依農民健康保險條例第44 條規定，循年度預算程序編列虧損撥補外，另為保障真正從事農業工作農民，避免不符加保資格者繼續侵蝕農保資源，將持續督促保險人(勞動部勞工保險局)加強清查工作，協助農會辦理各項法定清查事宜，並配合總統府國家年金改革委員會改革共識意見通盤檢討農民健康保險條例，以解決農保虧損問題。</p> <p>(三) 108 年度農保未來淨保險給付精算現值801 億元，較上年度821 億元已減少20 億元，主要係農委會強化加保規定之明確性，並落實農保資格清查等工作，致農保被保險人數較上年度減少約4.1%。</p>
(六)	各項社會保險行政經費負擔之規範標準未盡一致，且各項保險行政經費之預算編列形式迥異，且未能於各保險財務個體如實反映辦理社會保險之行政成本，各保險人補助其他機關(團體)之行政事務費，並無一致之標準，	(一) 依據農民健康保險條例(下稱農保條例)第4 條第1 項規定，農民健康保險(下稱農保)由中央主管機關設立之中央社會保險局為保險人。在中央社會保險局未設立前，業務暫委託勞工保險局辦理，並為保險人。又同條例第43 條規定，辦理農保所需經

# 行政院農業委員會漁業署及所屬

## 立法院審議中央政府總預算案所提決議、附帶決議及注意辦理事項辦理情形報告表

中華民國 109 年度

決 議 、 附 帶 決 議 及 注 意 事 項		辦 理 情 形
項 次	內 容	
	請行政院提出改善方案。	<p>費，由保險人按年度應收保險費總額 5.5%編列預算，在中央社會保險局未設立前，由辦理農保業務機構之主管機關撥付之。依此，在中央社會保險局尚未設立前，辦理農保之行政經費係由保險人(勞動部勞工保險局)之主管機關(勞動部)編列公務預算支應。</p> <p>(二) 復查農保條例第 5 條第 1 項及第 2 項規定，農保被保險人係以基層農會為投保單位。農會配合辦理農保業務，確須增加相當的行政費用，基於協助農會繼續提供農民服務，以維農民權益，內政部前於 91 年 5 月 1 日起，針對農會於農保被保險人申請保險給付時，就其資格審查工作予以補助，按件核實報支。故現行辦理農保所需行政經費係分由勞動部及農委會支應。</p> <p>(三) 有關農保行政經費因編列形式不一，無法如實反映行政成本之情形，由於總統府國家年金改革委員會業於 106 年 1 月 22 日年金改革國是會議全國大會簡報中揭示，農保納入中長期規劃，農委會將持續配合國家年金改革規劃，據以辦理後續研議及修法事宜，通盤檢討行政經費之編列與標準，使農保制度更趨健全。</p>
(七)	行政院宣示110年「派遣歸零」，改以公開遴選程序進用臨時人員或其他人力運用方式，期透過勞動關係單一化，使僱用及指揮監督權均回歸同一雇主，以直接照顧勞工權益。但觀之派遣歸零政策實施後，各機關逐步減少進用派遣人員，據統計，截至108年9月底止行政院所屬機關派遣勞工人數已減少4,469人，惟外界仍關心派遣歸零實際上可能會轉入承攬型態。簡言之，部分機關可能為規避超過派遣人數上限而將派遣契約包裝為承攬契約，原派遣工則轉為更無保障之勞務承攬，勞動權益反而更加惡化情事。爰此，建請行政院儘速研謀相關規範，以防堵「承攬為名，派遣為實」之弊端。	本項主辦單位為行政院人事行政總處。
(八)	機關尚有未進用之預算員額缺額，每年運用非典型人力卻仍持續攀升，員額實際需求與	本項主辦單位為行政院人事行政總處。

# 行政院農業委員會漁業署及所屬

## 立法院審議中央政府總預算案所提決議、附帶決議及注意辦理事項辦理情形報告表

中華民國 109 年度

決 議 、 附 帶 決 議 及 注 意 事 項		辦 理 情 形
項 次	內 容	
	進用非典型人力辦理業務內容之間，請行政院提出檢討及改善方案。	
(九)	<p>行政院為加速推動流域整體治理，以國土規劃、綜合治水、立體防洪及流域治理等方式進行水患防治工作，於102年12月核定中央政府流域綜合治理計畫，以特別預算方式分3期籌措經費660億元，計畫執行期間為103至108年度；另於106年4月核定中央政府前瞻基礎建設計畫，其中水環境建設—水與安全部分，辦理縣市管河川及區域排水整體改善計畫，計畫期程為106至113年度，計畫經費827.85億元；惟近年來仍因颱風、豪雨造成部分市縣淹水災情，據審計部107年度中央政府總決算審核報告指出，各地方政府辦理治水相關事項時遇到下列相關問題：1.近年豪雨雨量屢逾10年重現期頻率，現行排水設計標準難以達成防洪目標淹水恐成常態。2.治理工程及應急工程用地取得進度延宕。3.滯洪設施仍屢遭民眾陳情抗議，影響工程進度。4.部分地區之淹水潛勢圖未適時公開供地方政府使用。5.河川上游崩塌地及土石流潛勢區之維護管理不足，導致下游河道土砂嚴重淤積等問題亟待解決；又各市縣政府105至107年度辦理中央政府流域綜合治理計畫、前瞻基礎建設計畫—水環境建設—水與安全之執行情形，有諸多共同性缺失如下表，為加強政府水患防治工作，提升治水成效，請經濟部及行政院主計總處等相關部會，就上述缺失問題，向立法院相關委員會提出追蹤考核之專案報告。</p>	<p>(一) 農委會執行流域綜合治理計畫、前瞻基礎建設計畫-水環境建設水與安全-縣市管河川及區域排水整體改善計畫係補助各農田水利會辦理農田排水改善工程，並依據經濟部水利署及所屬機關、縣(市)政府等機關所作規劃報告指出須改善排水系統或設施構造物，配合直轄市、縣(市)政府轄管河川、區域排水完成農田排水匯入處以下(下游)區段改善者，再由農田水利會辦理該農田排水或設施構造物改善，俾利洪水能順利宣洩、排除。</p> <p>(二) 惟部分農田排水改善受限於所銜接縣(市)管河川、區域排水尚未完成改善，為避免農田排水改善後致使洪水匯入該河川、區域排水後無法順利往下游宣洩，產生洪水災害轉移至該區段，爰改善期程、範圍受限，未能全面性辦理改善事宜，致使豪大雨時部分農業生產區有淹水情形。</p> <p>(三) 農委會已於107年3月起陸續赴彰化、雲林、臺南、屏東等縣市政府水利局(處)並邀集當地農田水利會進行改善工程研商，針對亟須改善排水系統確認改善期程及配合事項，以加速農田排水改善事宜。經協商後，部分排水系統經縣(市)政府檢算及確認後，同意由當地農田水利會先進行政田排水或設施構造物改善，如雲林縣新頂埤頭大排、屏東縣殺蛇溪之永安圳制水閘等目前均已完工，改善成效均獲得民眾肯定。農委會後續將廣續與各縣(市)政府聯繫與研商，以加速農田排水改善，縮小淹水範圍與淹水時間，減少農業災害發生機率。</p> <p>(四) 農委會水土保持局辦理流域綜合治理計畫上游坡地水土保持及治山防洪治理工程(103-108年)共1,714件，針對291條直轄市、縣(市)管河川與區域排水系統流域內之上游山坡地，以及55個原住民鄉鎮為範圍，計畫目標為減少土砂災害、降低洪患規模、加速山坡地水土資源復育，並以符合流域整體治理方式辦理整治，方能對流域上中下游降低災害發生、土砂控制及出流抑制。</p> <p>(五) 惟計畫辦理過程中，因治理工程所需用地係所有權人無償提供，易因地主意見肇致停工或變更；且受氣候影響，每年夏、秋季之颱風及近年來異常冬季氣候，山區</p>

# 行政院農業委員會漁業署及所屬

## 立法院審議中央政府總預算案所提決議、附帶決議及注意辦理事項辦理情形報告表

中華民國 109 年度

決 議 、 附 帶 決 議 及 注 意 事 項		辦 理 情 形
項 次	內 容	
		<p>豪大雨導致山坡地坡面崩塌、路基損毀邊坡崩塌、施工便道中斷等，無法施工，為加快治理進度，針對施工過程之策進作為如下：</p> <p>1. 用地取得因素：測設前，辦理地方說明會時，加強溝通協調，確實取得土地同意書後再行施工作業，減少施工中因用地問題造成停工或變更設計，導致工期延後。</p> <p>2. 氣候影響因素：請執行單位提早進行相關規劃設計及發包作業，以利於非汛期儘速趕工，降低天候因素影響。</p> <p>(六) 整治後實際控制土砂量達 998 萬立方公尺，高於目標控制土砂生產量 940 萬立方公尺，有效減輕下移至河道土砂量，防止河道淤積，確保土壤資源與水資源之永續利用。</p>
(十)	稅式支出是指政府為達成經濟或社會目標，利用免稅額、扣除額、稅額扣抵、免稅項目、稅負遞延或優惠稅率等租稅減免方式，補貼特定對象之措施。預算法、財政收支劃分法、納稅人權利保障法及財政紀律法，都有稅式支出評估的要求。行政院函請立法院審議之稅式支出法案，該稅式支出報告應併同送交立法院審議；立法委員提案之稅式支出法案，業務主管機關最遲應於立法院審查該法案時，提出稅式支出報告併同審查。	遵照辦理。
(十一)	為利立法院監督各部會預算編列情形，有關行銷費、廣告費須詳細列明費用項目及金額，另其他科目經費不得流入。	遵照辦理。
(八)	<p>經濟委員會 (二)歲出部分 行政院主管</p> <p>依據「科學技術基本法」第 5 條規定：「政府應協助公立學校、公立研究機關(構)、公營事業、法人或團體，充實人才、設備及技術，以促進科學技術之研究發展。」。</p> <p>行政院由科技會報辦公室統籌辦理我國的國家科技發展政策、資源分配、重大計畫審議與管考及籌辦重大科技策略會議等，以聚焦</p>	本項主辦單位為行政院國家資通安全會報等。

# 行政院農業委員會漁業署及所屬

## 立法院審議中央政府總預算案所提決議、附帶決議及注意辦理事項辦理情形報告表

中華民國 109 年度

決 議 、 附 帶 決 議 及 注 意 事 項		辦 理 情 形
項 次	內 容	
	<p>與督促國家產業科技發展、順利達成我國科技發展目標。</p> <p>經查，截至 108 年 7 月底，科技發展研究諮詢要項之預算執行情形僅 77.2%，已有 25 項實施成果，績效良好。其中「跨部會科技發展事務之協調整合及推動」作業要項之第 16 項成果為協助「行政院產學研連結會報」，有效鏈結學研創新研發及人才培育，擴大科研成果商品化、產業化的經濟效益，並協助部會於院會通過「精進資通訊數位人才培育策略」，強化重點人才培育。但相對於資安科技產業的人才培育以及產官學間資安科技研發能量的鏈結與資源分配相對不足之情況下，行政院尚有可以著墨之點。</p> <p>綜上所述，行政院於 109 年度預算編列 3,979 萬 3 千元用於科技發展研究諮詢要項之支出，與 108 年預算數相同，應尚有餘力可以協助本國資安科技人才培育與各項技術研發的產官學間合作與鏈結事項：協助統籌跨部會資安人才培育規劃，補足資安科技研發與產業發展所需之人才缺口，以利提升我國資安產業發展能量，順應資安即國安之國家政策的施行。</p> <p>有鑑於「科學技術基本法」第 5 條規定，爰建請行政院國家資通安全會報、科技會報辦公室與科技部、教育部、經濟部和資通安全處，針對資安科技產業的人才培育以及產官學間資安科技研發能量的鏈結與資源分配等向立法院內政委員會提出書面報告(報告內容含副院長《資安長》協調結果)，俾利立法院監督我國資安科技人才與技術研發之執行成效。</p>	
(二十七)	<p>依據「行政院人事行政總處加班及加班費支給要點」規定：公務人員經由單位主管視業務需要事先覈實指派加班，其加班時間原則上每日不超過 4 小時，每月以不超過 20 小時為限，例外情形為每月以不超過 70 小時為</p>	<p>本項主辦單位為行政院人事行政總處。</p>

# 行政院農業委員會漁業署及所屬

## 立法院審議中央政府總預算案所提決議、附帶決議及注意辦理事項辦理情形報告表

中華民國 109 年度

決 議 、 附 帶 決 議 及 注 意 事 項		辦 理 情 形
項 次	內 容	
	限。我國部分行政機關，因平時業務繁忙，使許多基層公務人員需以加班方式，方可完成任務，但目前對於加班之報酬，以支領加班費以及補休之兩種方式為主，然常礙於行政機關為撙節預算支出，未編列充足之預算支應加班費，造成公務員之加班報酬，常僅能以補休方式為之。此外，因需加班者，往往因其業務繁重而未能於為期半年之補休期限內申請，以致其喪失應有權益，此況實難給予公務人員妥適保障。是故，應於各機關加班費支給要點中規範獎勵及其補償方式，或研擬延長補休期限等規定，用以保障我國公務員之權益。	
(十二)	<p>農業委員會</p> <p>鑑於許多新住民來台後，協助家庭從事漁業相關工作，按理應獲得相關勞動保障。然在實務上，尚未取得國(戶)籍之新住民如從事漁業工作，大多無法透過雇主參加勞工保險，唯有透過漁會及職業工會才能協助加保。然而透過漁會投保一途尚需修法，緩不濟急；而職業工會全國也只有8處可供協助，且分布於雲林、嘉義、台南、高雄、屏東，不利其他縣市需求民眾投保。對此，行政院農業委員會陳吉仲主任委員於108年9月25日在立法院經濟委員會備詢時，承諾會儘速增加可投保之職業工會數量，以保障新移民勞動權益。爰此，行政院農業委員會應偕同相關單位，於3個月內具體增加可投保之職業工會數量及研擬後續精進作為，並向立法院經濟委員會提交書面報告，確保從事漁業工作之新移民勞動保障。</p>	本項決議業以 109 年 2 月 27 日農漁字第 1091346400 號函，向立法院提出書面報告在案。
(六十二)	查農業委員會每年平均配置1至2億元預算用於推廣有機與友善耕作；惟針對畜牧及水產部分，迄今仍未有關於有機或友善畜牧、水產養殖等具體規範，使得國內已投入或有意願轉型的畜牧、水產養殖農民，缺乏相關政策引導。雖國內已有許多標榜生態養殖的水	本項決議業以 109 年 4 月 16 日農漁字第 1091346922 號函，向立法院提出書面報告在案。

# 行政院農業委員會漁業署及所屬

## 立法院審議中央政府總預算案所提決議、附帶決議及注意辦理事項辦理情形報告表

中華民國 109 年度

決 議 、 附 帶 決 議 及 注 意 事 項		辦 理 情 形	
項 次	內 容		
	產業者，施行降低飼養密度、多種混養、不抽地下水、不噴除草劑、不用動物用藥等做法，但因尚未有明確的養殖規範，提供消費者辨識，且能夠引導農漁民轉型，並保障食品安全。爰建請農業委員會及所屬畜牧處、漁業署，針對國內發展友善環境畜牧、水產養殖訂定飼養規範及相關鼓勵政策，並向立法院經濟委員會提出書面報告。		
(一)	漁業署及所屬 漁業署前為因應歐盟將我國列入IUU漁業不合作第三國警告(黃牌)名單，自105年度起陸續增(修)訂遠洋漁業條例、投資經營非我國籍漁船管理條例及漁業法。惟訂定漁業三法之目的為規範漁船規格、漁撈作業等，而非一味加重違規漁業行為處分；106年度起相關罰金罰鍰收入大幅增加，顯示部分漁民對相關規範及罰則認知恐仍未清楚。爰建議持續強化各項宣導，並適時檢討現有規範及積極與漁民相關團體溝通協調。	(一)	截至 109 年 7 月 31 日止，已派員赴鯖魚公會、圍網公會、魷魚公會、臺灣鮪延繩釣協會、東港區漁會、新港區漁會、小港區漁會、高雄區漁會及蘇澳區漁會辦理三大洋漁船作業法規宣導計 23 場次，部分場合亦與在岸船長進行訪談： 1. 大西洋(ICCAT)108 年通過建請決議案說明會 1 場次。 2. 太平洋(WCPFC、IATTC)108 年通過措施變革及修法說明 4 場次。 3. 北太平洋漁業委員會(NPFC)法規講習、秋刀魚配額公告說明會 2 場次。 4. 印度洋(IOTC、SIOFA)通過建請決議案及法規講習 3 場次。 5. 南方黑鮪作業說明會 2 場次。 6. 臺日法規宣導 9 場次。 7. 港口國措施宣導說明會 2 場次。 (二) 除前述法規宣導說明會外，亦派駐漁港現場人員、檢查員於進行港口檢查、公海登檢等時機，向漁民說明相關規範。 (三) 同時運用本署官網、臉書、漁業廣播電臺、新漁業月刊廣告、業者 Line 群組、法規宣導會簡報檔、傳單等，強化相關規範文宣。
(二)	雲林允能離岸風場將在雲林海岸8公里外海域，設置80座風力發電機，裝置容量640百萬瓦，總開發金額約為960億元，施工工期大約為2年。然因該風場亦為雲林縣沿海居民從事漁業之場域，於工程施作與風電營運時，勢必影響漁民(包含養殖戶)權益。漁業署雖應顧		本項決議業以 109 年 1 月 14 日農漁字第 1081329929 號與 109 年 3 月 4 日農授漁字 1091325699 號函，向立法院提出專案報告在案。

# 行政院農業委員會漁業署及所屬

## 立法院審議中央政府總預算案所提決議、附帶決議及注意辦理事項辦理情形報告表

中華民國 109 年度

決 議 、 附 帶 決 議 及 注 意 事 項		辦 理 情 形
項 次	內 容	
	<p>及國家再生能源發展目標，惟作為全國漁政主管機關之角色，亦須站在漁民和漁業發展的立場，追求漁業綠能共存共榮。況且我國漁會組織運作與其代表性，與離岸風電先進國家如德國、丹麥或荷蘭並不相同，於各種溝通協調及補償金運用等事宜，行政機關亦應負起更大責任，而非交由漁會處理。爰要求漁業署提出具體方案，以協助實際漁作之漁民與養殖戶能向風電業者爭取補償金之提升，並以此資源配合協助相關地區漁業永續，真正達成共存共榮，如評估修正「離岸式風力發電廠漁業補償基準」，將拖網漁業納入平均淨收益之計算。請農委會漁業署會同經濟部能源局，於2週內向立法院經濟委員會提出專案報告。</p>	
(三)	<p>109年度行政院農業委員會漁業署及所屬預算案歲入「罰款及賠償收入—罰金罰鍰及怠金」編列7,225 萬元，主要就違反漁業法、漁港法、遠洋漁業條例及投資經營非我國籍漁船管理條例規定裁罰之罰鍰收入。漁業署前為因應歐盟指認我國為IUU漁業不合作第三國警告名單，俾儘早自警告名單移除(我國已於108年6月27日移除黃牌名單)，自105年度起陸續增(修)訂遠洋漁業條例、投資經營非我國籍漁船管理條例及漁業法(簡稱漁業三法，106年1月20日起實施)，配合國際漁業規範，提升我國遠洋漁業管理強度，加重違規漁業行為處分，以遏止非法、未報告及不受規範漁撈作業、健全於產品可溯性。按漁業署提供之資料，105至107年度罰金罰鍰及怠金預算編列及執行情形，自106年度決算金額已大幅增加(增幅2.28倍)，107年度則達1億0,686萬元，顯示部分漁民對相關規範及罰則認知恐仍未清楚，爰請行政院農業委員會漁業署於2個月內提出加強宣導相關專案報告，俾利持續強化各項宣導成效，並適時檢討現有規範及積極與漁民相關團體溝通協調。</p>	<p>本項決議業以 109 年 2 月 18 日農漁字第 1091332262 號函，向立法院提出專案報告在案。</p>

# 行政院農業委員會漁業署及所屬

## 立法院審議中央政府總預算案所提決議、附帶決議及注意辦理事項辦理情形報告表

中華民國 109 年度

決 議 、 附 帶 決 議 及 注 意 事 項		辦 理 情 形
項 次	內 容	
(四)	<p>為提高漁民從事漁業生產作業生命安全保障，強化照顧漁民之福利政策，109年度漁業署預算於「漁業管理—養殖漁業管理」計畫項下編列4,050萬1千元獎補助費辦理漁民海上作業保險救助。漁業法第53條之1規定：「為維護漁民生命財產安全，主管機關得就漁船海難救護互助、遭難漁民與漁船救助、獎勵動力漁船所有人及漁民海上作業保險等相關事項，訂定辦法辦理之。」爰漁業署於93年間訂定「漁民海上作業保險及救助辦法」，主要補助內容包含針對遭難漁民(死亡、失蹤、失能、遭難或被扣滯留國外，或經漁業署認定有必要遣返)之救助。在我國國籍漁船，實際在海上從事漁業勞動之漁業從業人，或具有漁會甲類會員資格，未搭乘船筏於沿岸，包括岸際、潮間帶，採捕水產動植物之漁業從業人為被保險人，要保人為漁業署，保險人由該署依政府採購法公開徵選之。為維護漁民於海上作業生命安全及保障，漁業署依據漁民海上作業保險及救助辦法每年度編列預算辦理漁民海上作業保險救助，惟自106年度起該項保險均無保險業者參與投標，改由發放救助金，為減輕政府救助負擔及風險，行政院農業委員會允宜積極與各保險業者溝通協調，並適時檢討調整保險內容及條件，以利保險採購案順利決標。爰此，行政院農業委員會允宜研謀改善，並應於1個月內提出說明書面報告。</p>	<p>本項決議業以 109 年 2 月 6 日農漁字第 1091346189 號函，向立法院提出書面報告在案。</p>
(五)	<p>108年8月24日白鹿颱風帶來豪大雨，將大批漂流木從山區順著溪水冲刷入海、25日更是堆滿富岡漁港港嘴外，在西南風帶動海流下，一夜之間全都湧入富岡漁港港區，不僅讓漁船無法出海，連帶影響綠島及蘭嶼的交通船。漂流木危害臺東市富岡漁港多次，當地漁民苦不堪言，對於行政院農業委員會重農輕漁的作法極為不滿，為維護當地漁民生計，爰要求行政院農業委員會於1個月內比照農業</p>	<p>本項決議業以 109 年 1 月 31 日農漁字第 1091346192 號函，回復委員及立法院刻正辦理修法事宜；另農委會業於 109 年 2 月 5 日以農輔字第 1090022169 號令發布修正農業天然災害救助辦法，將於港漁船筏納入救助項目。</p>

# 行政院農業委員會漁業署及所屬

## 立法院審議中央政府總預算案所提決議、附帶決議及注意辦理事項辦理情形報告表

中華民國 109 年度

決議、附帶決議及注意事項		辦理情形
項次	內 容	
	天然災害救助辦法相關補助措施，研擬天然災害救助，讓農漁民享有相同的權利保障。	
(六)	中西太平洋漁業委員會(WCPFC)108年9月召開北方委員會，傳出台日雙方將互換部分黑鮪魚與大目鮪的配額量。爰要求行政院農業委員會應以國家主權、漁民權益為優先，請漁業署應加強和相關執業漁民、漁會溝通，以取得支持，漁業署應於108年12月WCPFC年會前將溝通情形向立法院提出書面報告。	本項決議業以 108 年 12 月 2 日農漁字第 1081338848 號函，向立法院提出書面報告在案。
(七)	按原住民族基本法第19條原住民得在原住民族地區及經中央原住民族主管機關公告之海域依法從事非營利行為，包括捕獵及採集。查漁業主管法規「漁業法」缺乏原住民族得於原住民族傳統海域依原住民族慣習，自由採集相關規定，有違原基法規定，又相關公共工程位於原住民傳統領域內往往未踐行知情同意權及共管計畫。爰要求漁業署於「漁業法」內研議原住民族得位於原住民族傳統海域依原住民族慣習，得自由採集相關規定，並應就位於傳統領域內之公共工程應踐行知情同意權及共管計畫。	<p>(一) 按漁業法之立法目的係為保育、合理利用我國公共水域及與公共水域相連之非公共水域之水產資源，提高漁業生產力，促進漁業健全發展，輔導娛樂漁業，維持漁業秩序，改進漁民生活，其中第 44 條係為資源管理，維護資源之永續利用。</p> <p>(二) 查 107 年 6 月 20 日公告修正「原住民族基本法」第 19 條第 1 項規定略以：原住民得在原住民族地區及經中央原住民族主管機關公告之海域依法從事獵捕野生動物之非營利行為。為避免漁業法第 44 條限制原住民從事傳統文化、祭儀或自用，原住民族委員會會銜農委會於 106 年 6 月 23 日依原住民族基本法第 34 條第 2 項規定，核釋漁業法第 44 條第 1 項規定如下：原住民在原住民族地區，基於傳統文化、祭儀或自用，從事原住民族基本法第 19 條第 1 項所列各款非營利行為，不受依漁業法第 44 條第 1 項公告規定之限制。</p> <p>(三) 次查原住民族委員會刻正向內政部申請花蓮縣及臺東縣原住民族傳統海域之區位許可，核准後由該會依原住民族基本法公告海域範圍。</p> <p>(四) 綜上，原住民族基本法第 19 條第 1 項已明訂，原住民得在原住民族地區及經中央原住民族主管機關公告之特定海域依法從事獵捕野生動物之非營利行為，爰不宜在漁業法中訂定排除原住民於公共水域及與公共水域相連之非公共水域採捕之規定。</p>
(八)	有關「雲林下崙海水統籌供應系統」建設，漁業署已在107年5月1日核定下崙延伸青蚶海水統籌系統勞務案，總經費400萬元(漁業署	(一) 本案本署已於 108 年 11 月 21 日邀集委員、雲林縣政府及有關單位辦理基本設計書圖審查會議，會議紀錄已於 11 月 26 日函送縣政府，其決議為

# 行政院農業委員會漁業署及所屬

## 立法院審議中央政府總預算案所提決議、附帶決議及注意辦理事項辦理情形報告表

中華民國 109 年度

決 議 、 附 帶 決 議 及 注 意 事 項	辦 理 情 形
項 次	內 容
	<p>240萬元)。目前雲林縣府已完成延伸方案選定，採由既有下崙海水系統新設管線至青蚶方式設計，於108年5月2日送漁業署，漁業署108年10月23日回覆同意在案。雲林縣府已於108年9月23日召開基本設計會議，全案概算約需3.36億元，預定108年10月底送基本設計報告書，後續將由漁業署辦理審查。建請農委會漁業署審查後，儘速進行此案建設，以利產業之發展。</p>
(九)	<p>行政院農業委員會及所屬漁業署，應強化並落實對漁業、漁民之輔導及照顧，不能刻意追求罰金罰鍰及怠金預算之執行率，而僅一味處罰而輕忽輔導之情。漁政主管機關須強化宣導及輔導措施代替處罰，讓漁民及漁業作業均能遵循法規範。</p>
	<p>本署原則同意修正後轉送農委會進行審查，請雲林縣政府督促設計廠商儘速依委員及有關單位意見修正並本權責完成審查作業。</p> <p>(二) 雲林縣政府於 109 年 1 月 17 日將修正後基本設計函送本署，因本案尚待農委會審查，須依規定補充資料，經縣府設計單位於 2 月 7 日完成補充，本署並於 2 月 14 日函復原則同意，並陳農委會辦理基本設計審查。</p> <p>(三) 農委會於 109 年 4 月 17 日邀集委員及有關單位召開基本設計審查會議，其結論如次：</p> <ol style="list-style-type: none"> <li>1.請雲林縣府督促設計單位依委員及與會單位所提之意見及建議事項再予以修正基本設計報告書，並將意見回應說明表納入報告書；修正後報告書請雲林縣政府先行審視確認完成修正後，再送本署審視確認以電子郵件電子檔分送各審議委員確認修正內容，經確認無意見後，原則同意通過本次基本設計。惟如經委員建議仍須以開會方式確認，則另擇期召開第2次審議會議。</li> <li>2.本案基本設計報告書請檢附必要之調查資料，基本設計審議相關注意事項，請本署依「農委會政府公共工程計畫與經費審議作業流程」第7條規定辦理。</li> </ol> <p>(四) 農委會於 109 年 5 月 7 日將會議紀錄函送雲林縣政府及本署等有關單位及人員，亦請雲林縣政府儘速修正。雲林縣政府於 109 年 6 月 15 日完成修正送本署，經審視後於 109 年 6 月 24 日函復雲林縣政府，並由雲林縣政府依前揭 109 年 4 月 17 日決議，於 109 年 7 月 2 日將修正後書圖資料(含電子檔)提送各審查委員進行確認，目前由雲林縣政府彙整委員意見中。</p> <p>(一) 截至 109 年 7 月 31 日止，已派員赴鯖魚公會、圍網公會、魷魚公會、臺灣鯖延繩釣協會、東港區漁會、新港區漁會、小港區漁會、高雄區漁會及蘇澳區漁會辦理三大洋漁船作業法規宣導計 23 場次，部分場合亦與在岸船長進行訪談：</p> <ol style="list-style-type: none"> <li>1.大西洋(ICCATT)108 年通過建請決議案說明會 1 場次。</li> </ol>

# 行政院農業委員會漁業署及所屬

## 立法院審議中央政府總預算案所提決議、附帶決議及注意辦理事項辦理情形報告表

中華民國 109 年度

決 議 、 附 帶 決 議 及 注 意 事 項		辦 理 情 形
項 次	內 容	
		<p>2.太平洋(WCPFC、IATTC)108 年通過措施變革及修法說明 4 場次。</p> <p>3.北太平洋漁業委員會(NPFC)法規講習、秋刀魚配額公告說明會 2 場次。</p> <p>4.印度洋(IOTC、SIOFA)通過建請決議案及法規講習 3 場次。</p> <p>5.南方黑鮪作業說明會 2 場次。</p> <p>6.臺日法規宣導 9 場次。</p> <p>7.港口國措施宣導說明會 2 場次。</p> <p>(二) 除前述法規宣導說明會外，亦由派駐漁港現場人員、檢查員於進行港口檢查、公海登檢等時機，向漁民說明相關規範。</p> <p>(三) 同時利用本署官網、臉書、漁業廣播電台、新漁業月刊廣告、業者 Line 群組、法規宣導會簡報檔、傳單等，強化相關規範文宣。</p>
(十)	109年度農業委員會漁業署及所屬歲出預算第4目「漁業發展—01漁業多元化經營建設」編列16億8,816萬9千元，凍結5%，俟向立法院經濟委員會提出書面報告後，始得動支。	本項決議業以 109 年 2 月 18 日農漁字第 1091313486 號函，向立法院提出書面報告在案，並經立法院經濟委員會 109 年 5 月 11 日召開第 10 屆第 1 會期第 21 次全體委員會審查通過，決議准予動支。
(十一)	我國以農立國，部分國民仍以農漁業為主，為瞭解並解決農民之需求，農業委員會常提出農機具之補助以改善農民之生活，惟漁民亦是與天共存共榮之職業，未見協助漁民生計有具體之漁機具補助措施或其他類似之替代方案，造成農民與漁民間之實質之不平等。為有效改善漁民之生活，爰請農業委員會漁業署研議比照農民之相關補助或扶助措施後，並提出書面報告及相關補助資料。	本項決議業以 109 年 3 月 4 日農授漁字第 1091346363 號函，向立法院提出書面報告在案。
(十二)	農業委員會為強化養殖漁業管理提高生產量，漁業署大推產銷履歷、冷鏈或加工預計提出4年100億等補助計畫；又為鼓勵漁民參加漁船保險，漁業署推動獎勵漁船保險補助措施，109年度於「漁業管理—養殖漁業管理」計畫項下編列3,735萬1千元獎補助費補助參加漁船保險之漁民。嘉義縣漁民發聲，提出爭取養殖業、設施補助建議，養殖業者表示人力、飼料、用電成本居高不下，希望農業委	本項決議業以 109 年 2 月 26 日農授漁字第 1091346317 號函，向立法院提出書面報告在案。

# 行政院農業委員會漁業署及所屬

## 立法院審議中央政府總預算案所提決議、附帶決議及注意辦理事項辦理情形報告表

中華民國 109 年度

決 議 、 附 帶 決 議 及 注 意 事 項	辦 理 情 形
項 次	內 容
	<p>員會協助。農業委員會說養殖業做產銷履歷，每公頃補助1萬5千元，農漁民不識字、不會打電腦也沒關係，產銷履歷、文書製作、支出驗證費用，由農業委員會補助。農業委員會也鼓勵農漁民透過協會等單位推動冷鏈或加工，這些設備支出無論百萬、千萬，農委會可再補助一半，幫助農民不受盤商控制，改變行銷通路。農業委員會將透過漁業署取得4年100億元預算，未來各地養殖漁業基礎建設，都要從這筆經費支出，幫助台灣養殖漁業翻轉。雲嘉南沿海地區的養殖漁民面臨成本提高及電費調漲壓力，逐漸失去競爭力，為省電費，部分養殖戶在電表動手腳，造成竊電頻傳，漁民與台電檢警查緝小組玩「貓捉老鼠」遊戲，但電費讓漁民受不了，漁業署無力解決。以船噸數級補助比率分析，未達20噸之動力漁船及漁筏受補助占同級漁船數比率較其他噸級動力漁船高，20噸以上未滿50噸之動力漁船受補助者占同級漁船數比率相對其他噸數動力船補助比率低，效果有待加強，爰請向立法院經濟委員會提出改善書面報告。</p>
(十三)	<p>109年度農業委員會漁業署於「漁業發展—漁業多元化經營建設」計畫項下編列16億8,816萬9千元，業務內容包含沿近海漁業資源復育2億9,040萬元、穩定養殖區生產環境2億1,333萬8千元、漁港機能維護8億893萬1千元、建構漁產通路衛生體系3億1,900萬元及落實養殖管理推動產業升級5,650萬元。農業委員會說養殖業做產銷履歷，每公頃補助1萬5千元，農漁民不識字、不會打電腦也沒關係，產銷履歷、文書製作、支出驗證費用，由農委會補助。農業委員會也鼓勵農漁民透過協會等單位推動冷鏈或加工，這些設備支出無論百萬、千萬，農委會可再補助一半，幫助農民不受盤商控制，改變行銷通路。農業委員會將透過漁業署取得4年100億元預算，未來各地養</p>

本項決議業以 109 年 3 月 2 日農漁字第 1091313856 號函，向立法院提出書面報告在案。

行政院農業委員會漁業署及所屬  
立法院審議中央政府總預算案所提決議、附帶決議及注意辦理事項辦理情形報告表

中華民國 109 年度

決 議 、 附 帶 決 議 及 注 意 事 項		辦 理 情 形
項 次	內 容	
	殖漁業基礎建設，都要從這筆經費支出，幫助台灣養殖漁業翻轉。漁業多元化經營建設計畫之行政院評核結果已連續多年度為乙，主要係因其多為補助地方政府辦理工程，易受其預算編列及執行情形影響，顯見計畫管控應加強檢討改善，持續積極檢討前期規劃作業計畫審查流程，並強化後續工程進度，爰請向立法院經濟委員會提出改善書面報告。	

**行政院農業委員會漁業署及所屬  
公務船舶明細表**

中華民國110年度

單位：新臺幣千元

船舶編號	交船日期	噸數	油料費			養護費	其他	備註
			數量(公升)	單價(元)	金額			
漁訓貳號	79年12月	1,211	152,000	14.493	2,203	4,978	2,016	
漁建貳號	78年11月	275	100,000	14.493	1,449	2,737	1,327	
合計			252,000		3,652	7,715	3,343	

說明：

- 1.油料費包含預計辦理執行台日漁業協議海域巡護任務預估100,000公升。
- 2.養護費欄位填報資料包含：歲修、零配件、耗材、汽柴油以外油品(例如：機油、黃油、冷凍油)。
- 3.其他欄位填報資料包含：船體險、檢驗費、船舶水電瓦斯費、船舶數據通訊費及船員工作制服等。

本頁空白

# 肆、附 錄

附錄一、  
行政院農業委員會  
漁業署

# 行政院農業委員會漁業署

## 目 次

中華民國 110 年度

頁 次

一、	歲出計畫提要及分支計畫概況表·····	173-201
二、	各項費用彙計表·····	202-203
三、	人事費彙計表·····	204-204
四、	預算員額明細表·····	206-207
五、	公務車輛明細表·····	208-208

**行政院農業委員會漁業署**  
**歲出計畫提要及分支計畫概況表**

經資門併計

中華民國110年度

單位：新臺幣千元

工作計畫名稱及編號	5251201200 漁業科技研究發展	預算金額	102,593
-----------	---------------------	------	---------

計畫內容：

1. 智慧農業漁產業技術研發應用推廣。
2. 推動漁產業界參與。
3. 進行適地適養與友善養殖生產研發。
4. 進行外來水產動物之防除監測研究。
5. 多元航遙測技術建構水產養殖監控與資訊雲分析利用。
6. 研發開放式海域防災型智能箱網養殖模式。
7. 進行白蝦養殖產業管理研究。
8. 因應氣候變遷與國際趨勢遠洋漁業產業調適及布局之研究。
9. 遠洋漁業漁場解析及經濟物種資源評估。
10. 建立重要海洋經濟性魚類漁場變動預測模式。
11. 應用資通訊技術在漁業動態解析研究。
12. 進行水產品多元利用開發研究。
13. 以科學方法辨識烏魚子之產地來源研究。
14. 進行烏魚性別荷爾蒙調控之安全性及效果性試驗研究。
15. 進行安全水產養殖管理技術之開發與應用。
16. 辦理水產品產學合作研發體系推動與產業化輔導。
17. 參與國際漁業組織科學合作研究計畫。

預期成果：

1. 進行漁業智能相關科技技術與設備之研發，並推動智漁聯盟成立輔導產業加值轉型，以提升漁業產業競爭力。
2. 推動企業投入智慧化漁業、養殖管理設施、監測及銷售等系統研發，以達省工省能效益並與業界接軌。
3. 透過基礎調查，提高養殖成效，配合計畫性生產，以實際數據驗證，實現精準化之最適生產模式，減少養殖漁民損失。
4. 監測入侵種水產動物之分布與影響，復育原生掠食性魚類，抑制外來入侵種水產動物。
5. 運用3S技術進行動態養殖面積監控，建立養殖漁業資料庫及災損認定協助模式。
6. 完成防災型沉降式箱網系統初步建置；建置箱網智能化監控設備模組，結合遠端傳輸系統，可隨時掌握養殖生物即時動態；開發箱網養殖新興魚種，提升養殖收益。
7. 建立、收集白蝦養殖場相關養殖管理及生產資訊，並建立5家以上示範場，協助提升養殖戶白蝦養殖技術。
8. 瞭解我國遠洋漁業之船隊最適規模及不同情境下之調適規模和布局建議，可提供漁政單位後續政策擬定時之參考。
9. 提升遠洋漁業資源研究評估品質及正確性，瞭解我國主要漁獲對象之資源狀況，提高遠洋漁獲資料回收率與精確度，強化資源保育形象及參與國際漁業組織之地位。
10. 完成沿近海漁業資源評估並提出管理及養護建議，加強漁業資源保育，促進漁業資源永續利用，並透過大數據分析航程紀錄器(VDR)與漁船漁獲、漁場等資料，掌握漁業實際動態資訊，以作為後續漁業管理之參考依據。完成栽培漁業區之海域及漁業調查，以引導由捕撈漁業轉型為資源管理型漁業方向進行。
11. 改善漁業管理整合系統，開發管理系統功能與介面，以提升分析漁業動態及管理效能，整合海洋環境因子及漁獲資訊等資料，作為漁海況分析之基礎資訊，可提供漁民作業時判斷之參考，及減少燃油等作業成本之支出，並建置整合管理系統，以提升資料分析效率。
12. 以大宗水產品為主之原料，開發創新、營養且適合一般外食族或團體企業及銀髮族營養需求的水產食品。
13. 建立國產烏魚子產區判別技術，避免國外水產品混充，確保產地真偽，保障消費權益，同時維護我國漁民收益。
14. 瞭解雌激素是否可安全使用於烏魚養殖上，運用雌激素於烏魚養殖之效能與殘留。
15. 透過創新友善安全養殖管理技術，輔導國內業者生產優質安全的午仔魚產品；研發飼料添加酵母菌與水解魚粉最適量，降低水產品藥物殘留機率，提升食品安全。
16. 運用鮭魚副產物，進行美顏皮膚保養商品，銀髮族心血管保健食品化技術開發，提高遠洋漁業產業價值。
17. 依國際漁業管理組織所召開會議之重要性，配合計畫主管機關之施政方向，建議並邀請我國魚類學者及漁業專家參與相關國際漁業組織會議，藉由實際參與各系群資源評估之研究及協同擬定管理建議，以維護我國遠洋漁業權益。

**行政院農業委員會漁業署**  
**歲出計畫提要及分支計畫概況表**  
中華民國110年度

經資門併計

單位：新臺幣千元

工作計畫名稱及編號	5251201200 漁業科技研究發展	預算金額	102,593
分支計畫及用途別科目	金額	承辦單位	說明
01 漁業生產及管理自動化	20,474	企劃組	本分支計畫辦理內容如下：
4000 獎補助費	20,474		1. 智慧農業漁產業技術研發應用推廣計畫。
4030 對特種基金之補助	12,474		2. 漁產業業界參與計畫。
4040 對國內團體之捐助	8,000		3. 獎補助費20,474千元，係補助大專院校、民間團體或其他學術研究單位辦理。
02 提升養殖漁業生產與管理技術研究	25,543	企劃組	本分支計畫辦理內容如下：
4000 獎補助費	25,543		1. 適地適養與友善養殖生產研發計畫。
4030 對特種基金之補助	22,343		2. 外來水產動物之防除監測研究。
4040 對國內團體之捐助	3,200		3. 多元航遙測技術建構水產養殖監控與資訊雲分析利用。
			4. 研發開放式海域防災型智能箱網養殖模式。
			5. 白蝦養殖產業管理研究計畫。
			6. 獎補助費25,543千元，係補助大專院校、民間團體或其他學術研究單位辦理。
03 加強海洋漁業資源合理利用及管理	43,463	企劃組, 遠洋漁業組	本分支計畫辦理內容如下：
2000 業務費	5,136		1. 因應氣候變遷與國際趨勢遠洋漁業產業調適及布局之研究。
2003 教育訓練費	30		2. 遠洋漁業漁場解析及經濟物種資源評估。
2036 按日按件計資酬金	940		3. 建立重要海洋經濟性魚類漁場變動預測模式。
2039 委辦費	3,666		4. 應用資通訊技術在漁業動態解析研究。
2054 一般事務費	200		5. 業務費5,136千元，包括：
2072 國內旅費	300		(1) 教育訓練費30千元。
3000 設備及投資	130		(2) 邀請專家學者協助科技計畫審查及成果報告評審之出席費等940千元。
3030 資訊軟硬體設備費	130		(3) 委託辦理計畫績效亮點專案推動及成果推廣等工作3,666千元。
4000 獎補助費	38,197		(4) 相關資料之印製、裝訂，辦理科技計畫成果發表會，研發成果申請智慧財產權及維護專利權等200千元。
4030 對特種基金之補助	35,219		(5) 國內旅費300千元。
4040 對國內團體之捐助	2,978		6. 設備及投資130千元，係購置電腦及資料備份設備等。
			7. 獎補助費38,197千元，係補助大專院校、民間團體或其他學術研究單位辦理。
04 水產加工及品質安全檢測	11,668	企劃組	本分支計畫辦理內容如下：
4000 獎補助費	11,668		1. 水產品多元利用開發研究。
4030 對特種基金之補助	11,668		2. 以科學方法辨識烏魚子之產地來源研究。

**行政院農業委員會漁業署**  
**歲出計畫提要及分支計畫概況表**

經資門併計

中華民國110年度

單位：新臺幣千元

工作計畫名稱及編號		預算金額	
5251201200 漁業科技研究發展		102,593	
分支計畫及用途別科目	金額	承辦單位	說明
05 國際漁業科技合作	1,445	企劃組	3.烏魚性別荷爾蒙調控之安全性及效果性試驗研究。 4.安全水產養殖管理技術之開發與應用。 5.水產品產學合作研發體系推動與產業化輔導。 6.獎補助費11,668千元，係補助大專院校辦理。
4000 獎補助費	1,445		本分支計畫辦理內容如下： 1.參與國際漁業組織科學合作研究計畫。
4040 對國內團體之捐助	1,445		2.獎補助費1,445千元，係補助民間團體或其他學術研究單位辦理。

**行政院農業委員會漁業署**  
**歲出計畫提要及分支計畫概況表**

經資門併計

中華民國110年度

單位：新臺幣千元

工作計畫名稱及編號	5651200100 一般行政	預算金額	320,018
-----------	-----------------	------	---------

計畫內容：

支應本署人員維持及各項事務費用、稅金、油料、保險、租金、修繕及養護等所需經費。

預期成果：

基本行政工作維持，提高行政效率。

分支計畫及用途別科目	金額	承辦單位	說明
01 人員維持	285,485	秘書室等單位	本分支計畫係辦理本署所需之人員維持費，其內容如下：
1000 人事費	285,485		1. 人事費285,485千元。
1015 法定編制人員待遇	155,778		(1) 職員201人俸給、專業加給，計155,778千元。
1020 約聘僱人員待遇	32,645		(2) 約聘僱人員42人薪給，計32,645千元。
1025 技工及工友待遇	5,778		(3) 工友、技工及駕駛14人之餉給、退職金等，計5,778千元。
1030 獎金	41,921		(4) 考績獎金、年終工作獎金等，計41,921千元。
1035 其他給與	3,972		(5) 休假補助3,612千元、駐外人員房屋及眷屬補助等360千元，合共3,972千元。
1040 加班值班費	11,523		(6) 超時加班費、不休假加班費及值班費等，計11,523千元。
1050 退休離職儲金	15,905		(7) 職員退撫金、約聘僱人員離職儲金及技工工友退休準備金等，計15,905千元。
1055 保險	17,963		(8) 員工公保、勞保及健保等保險費補助，計17,963千元。
02 基本行政工作維持	34,533	秘書室等單位	本分支計畫係行政單位辦理特定業務所需經費，其內容如下：
2000 業務費	34,131		1. 業務費34,131千元。
2003 教育訓練費	60		(1) 員工教育訓練費60千元。
2006 水電費	5,100		(2) 水電費5,100千元。
2009 通訊費	4,279		(3) 辦公室電話、數據交換、網路通訊及文件寄送郵資等4,279千元。
2018 資訊服務費	93		(4) 財產管理系統等維護費用90千元及小額軟體購置3千元，合共93千元。
2021 其他業務租金	560		(5) 影印機租金等費用560千元。
2024 稅捐及規費	2,811		(6) 經管國有房地之房屋稅及地價稅等相關稅金2,600千元，公務車輛燃料使用費、牌照稅及相關規費等211千元，合共2,811千元。
2027 保險費	129		(7) 公務車輛保險費39千元及辦公廳舍保險費90千元，合共129千元。
2033 臨時人員酬金	2,011		(8) 僱用臨時人員4名，協助處理資料分析製作報表、公文收發及登記等工作，所需
2036 按日按件計資酬金	8		
2051 物品	921		
2054 一般事務費	14,055		
2063 房屋建築養護費	1,700		
2066 車輛及辦公器具養護費	588		

**行政院農業委員會漁業署**  
**歲出計畫提要及分支計畫概況表**  
中華民國110年度

經資門併計

單位：新臺幣千元

工作計畫名稱及編號	5651200100 一般行政	預算金額	320,018
分支計畫及用途別科目	金額	承辦單位	說 明
2069 設施及機械設備養護費	938		經費2,011千元。
2072 國內旅費	700		(9)辦理滅火、通報、避難、全民國防教育及政府採購法等各項講習訓練之講座鐘點費8千元。
2081 運費	10		
2084 短程車資	10		(10)購置辦公用品、檔案保存用品、文具紙張、報章雜誌、清潔衛生用品、電腦及周邊設備等相關耗材等529千元，公務車輛油料費392千元，合共921千元。
2093 特別費	158		(11)各類文件印製、新聞發布、記者會、宣導、文康活動及會議各項雜支等585千元，員工協助方案相關經費30千元，辦理公文文書處理、檔案管理及一般庶務性工作等5,650千元，辦理辦公廳舍保全、清潔、公共區域管理及公務車駕駛等工作7,790千元，合共14,055千元。
3000 設備及投資	204		(12)辦公廳舍、其他公用房舍及權管古蹟建物整修維護等1,700千元。
3035 雜項設備費	204		(13)公務車輛養護費334千元，辦公器具養護費254千元，合共588千元。
4000 獎補助費	198		(14)辦公廳舍空調、發電機、電梯、消防及會議室視訊等設備維護費938千元。
4085 獎勵及慰問	198		(15)國內旅費700千元。
			(16)公務運送物料等費用10千元。
			(17)短程洽公車資10千元。
			(18)署長特別費158千元。
			2.設備及投資204千元，係購置各項事務設備等。
			3.獎補助費198千元，係退休退職人員三節慰問金。

# 行政院農業委員會漁業署 歲出計畫提要及分支計畫概況表

經資門併計

中華民國110年度

單位：新臺幣千元

工作計畫名稱及編號	5651202000 漁業管理	預算金額	2,520,156
-----------	-----------------	------	-----------

## 計畫內容：

- 綜理本署年度施政計畫、漁業產銷與發展、漁業經濟與漁產品國際貿易政策、漁業資訊電子化及落實漁港管理。
- 加強漁船員管理及維護漁業作業秩序；規劃推動沿近海漁業資源保育；輔導維持全國各漁業通訊電臺正常營運；辦理漁船航程紀錄器維護及汰換。
- 促進遠洋漁船遵守國際規範，永續經營遠洋漁業產業；持續參與國際組織，維護遠洋漁船權益；提升資源研究品質，提高我國國際漁業領導地位。
- 即時掌握魚價變動資料及分析重要魚種之行情趨勢，並蒐集與瞭解魚價波動原因，及建置全國性漁產品產銷行情資訊即時系統；輔導漁民(業)團體事業發展，健全漁業推廣體制；確保漁船和漁民作業安全，營造優質作業環境；建立我國漁產品優質形象，擴大我國漁產品國內外市場；落實水產飼料管理工作，確保養殖水產品衛生安全；強化養殖漁業管理功能，發展重點及優質養殖產業；落實漁民福利救助，辦理漁船與漁民之海上作業保險、海難救助及慰問。
- 為提升漁船幹部船員專業能力，辦理各級幹部訓練班，提供符合國際公約要求之課程；辦理一般船員基本安全訓練及漁船幹部訓練；辦理本署巡護船及訓練船之營運管理。
- 辦理獎勵休漁計畫，鼓勵漁民自願性休漁，降低漁獲努力量之投入，以養護漁業資源，促進漁業永續發展。
- 辦理漁業動力用油優惠油價補貼。

## 預期成果：

- 辦理計畫管考工作，掌握本署計畫執行情形及進度，提升計畫實施效率；綜理全署軟硬體設備，強化網路效能及安全，整合全署資訊應用系統，充實漁業資訊網內容，強化漁會共用軟體與漁業管理效能，縮短城鄉數位落差，並加強統計調查資料正確性，提高產業競爭力；提升前鎮等9處第一類漁港經營管理績效，維繫漁港機能。
- 執行漁船海上緊急通報及救援、漁政管理政令宣導、協助辦理漁業管理事務、進行船岸通聯及廣播宣導；推動沿近海漁業資源保育區、環境敏感區等之保育宣導及自主管理機制；推動娛樂漁業漁船經營管理及航行安全，並加強休閒服務品質及確保消費者安全。
- 研析國際漁業規範，以供參與國際組織參考；參加多場次國際漁業組織會議，維護遠洋作業權益；舉行雙邊漁業會談，推動國際漁業合作管理；拓展國內大宗魚貨市場，減少依賴國外市場壓力，達到產銷調節效果；加強國內外漁業基地業務，確實掌控漁船動態及外來船員資料；繼續輔導漁船措施以維產業永續經營。
- 每年參與10個以上國際漁業管理組織，維持我國參與權利。藉由參與機會研商漁獲配額分配及管理措施等議題，維持漁獲配額分配與我國船隊相稱。
- 打擊非法漁業行為，使我國漁船每年被國際漁業管理組織列入非法、未報告及未受規範(IUU)漁船名單船數不超過5艘；落實公海登臨及港口檢查，每年抽檢船數達5%，以降低漁船違規事件發生；因應國際趨勢監控漁船船位，對公海作業漁船船位掌握達95%以上；因應各區域性漁業管理組織(RFMOs)對觀察員涵蓋率之要求，針對遠洋漁船派遣觀察員之涵蓋率達5%以上。
- 掌握全球漁產品產銷資訊概況，促進供需均衡，穩定漁產品市場價格；健全水產品安全管理體制，建立與落實衛生管理；促進漁業升級，提升養殖產業競爭力；保障漁民人身及財產安全，維護及照顧漁民基本需求，輔導漁民(業)團體健全管理。
- 培育漁船漁航、輪機、電信等各級幹部船員及普通船員，提高船員專業能力，以確保漁船(民)海上作業安全。
- 預計輔導10,000艘漁船(筏)參與休漁計畫，每船(筏)自願性休漁120天，計減少1,200,000船-天之漁獲努力量。
- 實施漁業動力用油優惠油價政策，核實核算優惠用油量，減少漁船主購油資金負擔。

分支計畫及用途別科目	金額	承辦單位	說明
01 企劃管理	43,873	企劃組	本分支計畫辦理內容如下：
2000 業務費	40,497		1. 研擬規劃本署年度施政計畫，並審核地方政府漁業部門之年度施政計畫。
2006 水電費	189		2. 研擬漁業產銷與發展計畫，辦理本署各項補助及委辦計畫審查、追蹤考核及績效評估，並實地查證重要計畫之成效。
2009 通訊費	1,350		3. 辦理第一類漁港營運管理工作。
2018 資訊服務費	12,767		4. 賡續強化本署區域網路及網際網路效率。
2021 其他業務租金	1,850		
2036 按日按件計資酬金	70		

**行政院農業委員會漁業署**  
**歲出計畫提要及分支計畫概況表**

經資門併計

中華民國110年度

單位：新臺幣千元

工作計畫名稱及編號		預算金額	
5651202000 漁業管理		2,520,156	
分支計畫及用途別科目	金額	承辦單位	說明
2039 委辦費	20,549		5.整合電子化公文管理及內部資訊線上簽核系統，強化漁業管理資訊系統連線安全及身分鑑別機制，建立電子化政府之資訊應用系統。 6.加強漁業行政及相關人員知識社群、漁業資料倉儲及知識文件資源分享，建構資通安全機制，提升服務效能。 7.辦理老舊公務用電腦更新改善計畫。 8.業務費40,497千元，包括： (1)水電費189千元。 (2)本署網際網路數據專線線路費及多元訊息管理平臺通訊費等1,350千元。 (3)本署(含南北辦公區)伺服器主機、磁碟陣列及其他周邊資訊設備之維護(運)費850千元；本署(含南北辦公區)電腦機房、全署網路設備(包括路由器、網路交換器、防火牆等)與個人電腦維護費3,200千元；配合行政院相關規範要求，持續推動辦理本署資訊安全防護監控、資訊安全管理系統維護與驗證及個資管理等工作3,300千元；本署北高兩地重要資訊系統自動備份系統、簡訊平臺及檔案伺服器維護費1,900千元；為使行政業務運作順暢，賡續辦理公文線上簽核系統、計畫經費整合管理及行政管理應用(含人事、會計等)計畫管考資料庫等其他資訊應用系統維護1,850千元；辦理本署漁業資訊服務網網站之提升與維運費448千元；辦理老舊公務電腦效能改善869千元；防毒軟體及其他公務使用軟體之授權及更新維護費350千元，合共12,767千元。 (4)影印機租金等150千元，本署經管第一類漁港即時監控租賃數位式影像遠端監錄系統設備等1,700千元，合共1,850千元。 (5)本署漁業諮詢委員會委員出席費22千元，邀請專家及學者協助審查本署相關計
2045 國內組織會費	10		
2051 物品	266		
2054 一般事務費	2,267		
2072 國內旅費	1,029		
2078 國外旅費	150		
3000 設備及投資	3,376		
3030 資訊軟硬體設備費	3,250		
3035 雜項設備費	126		

**行政院農業委員會漁業署**  
**歲出計畫提要及分支計畫概況表**  
中華民國110年度

經資門併計

單位：新臺幣千元

工作計畫名稱及編號		預算金額	
5651202000 漁業管理		2,520,156	
分支計畫及用途別科目	金額	承辦單位	說明
			<p>畫及採購案等出席費38千元，國外會議資料或文件之翻譯費等10千元，合共70千元。</p> <p>(6)委辦費20,549千元，包括：</p> <p>&lt;1&gt;委託辦理強化漁業統計調查計畫1,216千元。</p> <p>&lt;2&gt;委託辦理代管第一類漁港計畫19,333千元。</p> <p>(7)參加台灣地球觀測學會會費10千元。</p> <p>(8)購置辦公用品、文具紙張、報章雜誌、資料夾、碳粉匣、電腦用品及相關耗材等266千元。</p> <p>(9)辦理漁業統計年報、重要施政統計手冊、各類文件印製及漁政文宣製作等183千元，政策宣導相關經費670千元，漁業產銷報告、文書處理、一般庶務性工作、網頁委外英文翻譯、漁業成果展示、新聞發布及會議各項雜支等864千元，辦理計畫查證及查核等550千元，合共2,267千元。</p> <p>(10)國內旅費1,029千元。</p> <p>(11)雙邊諮商及參加海上搜救及求生相關國際組織會議所需國外旅費150千元。</p> <p>9.設備及投資3,376千元，包括：</p> <p>(1)汰換逾使用年限且不堪使用之個人電腦、伺服器及網路設備等相關資訊設備2,050千元，強化本署內部資訊網管理系統之整合，導入流程管理模組800千元，強化漁業相關資料收集運用，增修及擴充漁業調查統計系統功能400千元，合共3,250千元。</p> <p>(2)購置各項事務設備等126千元。</p> <p>本分支計畫辦理內容如下：</p> <p>1.特定、娛樂漁業經營許可及漁船船員證照核(換)發與管理。</p> <p>2.兩岸漁業交流及漁事糾紛案件處理。</p> <p>3.沿近海漁業巡護及違規作業漁船之協調與處理。</p>
02 漁政管理	176,150	漁政組	
2000 業務費	82,520		
2006 水電費	150		
2009 通訊費	150		
2021 其他業務租金	160		

**行政院農業委員會漁業署**  
**歲出計畫提要及分支計畫概況表**

經資門併計

中華民國110年度

單位：新臺幣千元

工作計畫名稱及編號		5651202000 漁業管理	預算金額	2,520,156
分支計畫及用途別科目	金額	承辦單位	說 明	
2036 按日按件計資酬金	367		4.漁船與船員海難救護之處理。	
2039 委辦費	68,543		5.漁業通訊電臺營運輔導。	
2045 國內組織會費	25		6.漁船航程紀錄器維護管控。	
2051 物品	2,259		7.推動休閒漁業之發展。	
2054 一般事務費	8,159		8.沿近海漁業永續經營暨發展。	
2069 設施及機械設備養護費	482		9.向海致敬-開放海洋計畫。	
2072 國內旅費	1,360		10.業務費82,520千元，包括：	
2075 大陸地區旅費	705		(1)水電費150千元。	
2078 國外旅費	114		(2)郵資、傳真及電話通訊費等150千元。	
2081 運費	46		(3)影印機租金等160千元。	
3000 設備及投資	475		(4)委請專業律師顧問費75千元，洽請學者專家出席漁政管理諮詢會議等出席費197千元，辦理講習、研討及推廣等講師授課鐘點費95千元，合共367千元。	
3035 雜項設備費	475		(5)委辦費68,543千元，包括：	
4000 獎補助費	93,155		<1>委託海峽兩岸漁船船員勞務合作指定實施單位辦理兩岸漁船船員勞務合作協議、申訴協調等2,400千元。	
4005 對直轄市政府之補助	45		<2>委託辦理漁船航程資訊系統維運與改善等1,203千元。	
4010 對臺灣省各縣市之補助	1,150		<3>委託辦理走私進口漁產品銷毀處理等223千元。	
4040 對國內團體之捐助	91,960		<4>委託辦理漁船筏及漁具沒入銷毀等607千元。	
			<5>委託辦理漁船員動員組訓等310千元。	
			<6>委託辦理建置沿近海漁業智能管理作業環境及大數據查報匯集分析等63,000千元。	
			<7>委託辦理娛樂漁業或漁村解說員培訓等800千元。	
			(6)參加中華搜救協會、中華民國溪流環境協會及臺灣海洋污染防治協會等團體之常年會費25千元。	
			(7)購置辦公用品、文具紙張、報章雜誌、資料夾、碳粉匣、電腦用品及相關耗材等339千元，購置新型航程紀錄器1,920千元，合共2,259千元。	
			(8)漁業資源保育教育影片製作、各項業務	

**行政院農業委員會漁業署**  
**歲出計畫提要及分支計畫概況表**

經資門併計

中華民國110年度

單位：新臺幣千元

工作計畫名稱及編號	5651202000 漁業管理	預算金額	2,520,156
分支計畫及用途別科目	金額	承辦單位	說明
			<p>資料印製等868千元，辦理證照核發審查、文書處理及一般庶務性工作等2,239千元，政策宣導相關經費5,052千元，合共8,159千元。</p> <p>(9)電傳視訊及通訊傳輸設備養護修理等482千元。</p> <p>(10)國內旅費1,360千元。</p> <p>(11)大陸地區旅費705千元，包括：</p> <p style="padding-left: 20px;">&lt;1&gt;辦理海峽兩岸漁船船員勞務合作協議主管部門工作會晤計畫199千元。</p> <p style="padding-left: 20px;">&lt;2&gt;推動兩岸漁業資源養護合作協議前置溝通計畫222千元。</p> <p style="padding-left: 20px;">&lt;3&gt;辦理兩岸漁業增殖放流交流及兩岸漁業交流研討會計畫199千元。</p> <p style="padding-left: 20px;">&lt;4&gt;參訪大陸海洋漁船動態管理監控管理系統與相關建設交流計畫85千元。</p> <p>(12)雙邊諮商及參加海上搜救及求生相關國際組織會議所需國外旅費114千元。</p> <p>(13)運送各項公務物品等運費46千元。</p> <p>11.設備及投資475千元，係購置各項事務設備等。</p> <p>12.獎補助費93,155千元，包括：</p> <p style="padding-left: 20px;">(1)補助各縣(市)政府辦理強化沿近海漁業作業管理及資源培育與宣導教育等1,195千元。</p> <p style="padding-left: 20px;">(2)捐助漁會辦理臺灣地區各漁業通訊電臺營運輔導等30,580千元。</p> <p style="padding-left: 20px;">(3)捐助漁會辦理漁船航程紀錄器維護管控等640千元。</p> <p style="padding-left: 20px;">(4)捐助漁民(業)團體或學術單位辦理兩岸漁業事務交流等1,440千元。</p> <p style="padding-left: 20px;">(5)捐助漁會辦理覆網清除及棲地優化改善等2,000千元。</p> <p style="padding-left: 20px;">(6)捐助漁民(業)團體辦理高經濟魚介貝類種苗放流等30,000千元。</p> <p style="padding-left: 20px;">(7)捐助漁民(業)團體辦理沿近海漁船以友善漁法作業等10,000千元。</p> <p style="padding-left: 20px;">(8)捐助漁會或漁民(業)團體辦理卸魚聲明</p>

**行政院農業委員會漁業署**  
**歲出計畫提要及分支計畫概況表**  
中華民國110年度

經資門併計

單位：新臺幣千元

工作計畫名稱及編號	5651202000 漁業管理	預算金額	2,520,156
分支計畫及用途別科目	金額	承辦單位	說明
			<p>機制等10,000千元。</p> <p>(9)捐助漁民(業)團體辦理沿近海漁船汰換老舊管線配電盤等2,000千元。</p> <p>(10)捐助漁民(業)團體辦理沿近海漁船強化漁船防火材質與設施等3,000千元。</p> <p>(11)捐助漁民(業)團體辦理沿近海漁船海難原因分析與現成船防火安全抽查及船員演練等600千元。</p> <p>(12)捐助漁會辦理代購轉交漁船用油之加(儲)油設施改善、評估及補助設施改善等1,700千元。</p>
03 遠洋漁業管理	549,059	遠洋漁業組	本分支計畫辦理項目及內容如下：
2000 業務費	359,645		1.國際漁業合作策劃、推動及漁業涉外事務之協調，國外漁業基地業務之輔導，並配合國際漁業組織推動責任制漁業。
2006 水電費	200		2.國際海洋漁業保育事務之參與及推動，國際漁業組織資訊交換及活動之參與。
2009 通訊費	1,000		3.鮪釣、魷釣、秋刀魚及鰹鮪圍網漁業之輔導與管理。
2018 資訊服務費	5,692		4.輔導漁船遵守國際規範及對產業紓困，以維產業永續經營。
2021 其他業務租金	2,229		5.參與國際漁業管理組織，維持我國參與權利及維持漁獲配額分配與我國船隊相稱。
2027 保險費	750		6.打擊IUU漁業行為與持續派遣科學觀察員及檢查員落實公海登臨及檢查。
2033 臨時人員酬金	50,000		7.因應國際趨勢監控漁船船位。
2036 按日按件計資酬金	1,100		8.境外僱用船員之管理。
2039 委辦費	223,013		9.業務費359,645千元，包括：
2042 國際組織會費	51,980		(1)水電費200千元。
2051 物品	3,099		(2)郵資、傳真及電話通訊費等1,000千元。
2054 一般事務費	5,830		(3)整合岸際基地臺及衛星AIS船位資訊系統維護費3,000千元，漁業資料整合系統、遠洋漁船作業暨漁獲證明書線上申辦系統、遠洋漁船動態管理系統及遠洋漁業出口業者管理系統等維護(運)費2,692千元，合共5,692千元。
2072 國內旅費	1,000		(4)駐外漁業專員辦公室租金324千元，影印機租金等840千元，租車辦理遠洋漁獲卸
2078 國外旅費	13,752		
3000 設備及投資	13,484		
3030 資訊軟硬體設備費	11,453		
3035 雜項設備費	2,031		
4000 獎補助費	175,930		
4025 政府機關間之補助	1,351		
4035 對外之捐助	5,500		
4040 對國內團體之捐助	21,579		
4090 其他補助及捐助	147,500		

**行政院農業委員會漁業署**  
**歲出計畫提要及分支計畫概況表**

經資門併計

中華民國110年度

單位：新臺幣千元

工作計畫名稱及編號	5651202000 漁業管理	預算金額	2,520,156
分支計畫及用途別科目	金額	承辦單位	說明
			<p>魚檢查等385千元，租用冷凍庫暫存查扣之漁獲物等680千元，合共2,229千元。</p> <p>(5)科學觀察員工作期間意外險等750千元。</p> <p>(6)僱用科學觀察員55名，辦理海上執法及科學觀察等工作，主要係隨我國遠洋鮪釣漁船出海作業，蒐集並記錄漁船海上作業漁獲資料及辦理生物採樣，以獲得正確之統計數據及詳實之生物資訊，提升漁獲資料回收之品質，及僱用臨時人員3名，協辦遠洋漁業漁獲物外銷及船員岸上相關之業務等50,000千元。</p> <p>(7)對外談判及漁業諮商專案小組等委員(專家)出席費100千元，辦理相關業務講習及研討會等講座鐘點費100千元，委請專業人士撰擬、翻譯相關稿件之費用100千元，魚種DNA鑑定費用800千元，合共1,100千元。</p> <p>(8)委辦費223,013千元，包括：</p> <p>&lt;1&gt;委託辦理遠洋海上觀察及巡護檢查任務等81,000千元，以符合國際規範之觀察員涵蓋率。</p> <p>&lt;2&gt;委託辦理遠洋漁船漁獲資料蒐集、彙整、統計分析及港口漁務處理等40,500千元。</p> <p>&lt;3&gt;委託辦理遠洋漁船卸魚資料登錄等6,000千元。</p> <p>&lt;4&gt;委託辦理漁業監控中心及漁務事件應變處置等17,000千元。</p> <p>&lt;5&gt;委託辦理漁船監控系統維護及資料分析等4,200千元。</p> <p>&lt;6&gt;委託辦理公海漁業登臨檢查教育訓練等150千元。</p> <p>&lt;7&gt;委託公正第三方執行國外港口漁獲物及相關檢查等4,500千元。</p> <p>&lt;8&gt;委託辦理沿近海漁船海上作業查緝等28,000千元。</p> <p>&lt;9&gt;委託辦理國際漁業議題及管理規定彙集分析等6,000千元。</p>

**行政院農業委員會漁業署**  
**歲出計畫提要及分支計畫概況表**  
中華民國110年度

經資門併計

單位：新臺幣千元

工作計畫名稱及編號	5651202000 漁業管理	預算金額	2,520,156
分支計畫及用途別科目	金額	承辦單位	說明
			<p>&lt;10&gt;委託辦理國際漁業法規資訊蒐集等5,213千元，包括：國際漁業資訊彙整等3,000千元、WTO及區域貿易協定漁業談判策略分析及因應措施等878千元、區域漁業管理組織會議策略與法政議題研析等1,135千元、典章制度法規及漁業文件雙語化等200千元。</p> <p>&lt;11&gt;委託辦理遠洋漁業漁獲物出口業者稽核等850千元。</p> <p>&lt;12&gt;委託辦理境外僱用船員人權保障及防杜人口販運等21,500千元。</p> <p>&lt;13&gt;委託調查我國人投資經營非我國籍漁船情形等2,500千元。</p> <p>&lt;14&gt;委託辦理沿近海漁船AIS即時船位監控資料檢核等5,600千元。</p> <p>(9)國際組織會費51,980千元，包括美洲熱帶鮪類委員會(IATTC)會費7,300千元、中西太平洋漁業委員會(WCPFC)會費24,800千元、南方黑鮪保育委員會(CCSBT)會費5,820千元、南太平洋區域性漁業管理組織(SPRFMO)會費800千元、北太平洋漁業委員會(NPFC)會費10,000千元及南印度洋漁業協定(SIOFA)會費3,260千元。</p> <p>(10)購置辦公用品、文具紙張、電腦用品、相關耗材、報章雜誌及圖書等1,650千元，公務船執行公海及臺日協議水域巡護任務油料1,449千元，合共3,099千元。</p> <p>(11)駐外漁業專員辦公室所需印刷、清潔、雜項支出等費用360千元，邀請國際組織成員及國外知名漁業、人權等專家學者來臺指導活動相關經費711千元，印製業務報告資料、會議資料及會議雜支等411千元，政策宣導相關等經費115千元，文書處理及一般庶務性工作2,313千元，在臺舉辦漁業及漁工國際會議相關經費1,000千元，觀察員執行海上勤務及公海巡護所需代理(辦)費、匯費、</p>

**行政院農業委員會漁業署**  
**歲出計畫提要及分支計畫概況表**

經資門併計

中華民國110年度

單位：新臺幣千元

工作計畫名稱及編號	5651202000 漁業管理	預算金額	2,520,156
分支計畫及用途別科目	金額	承辦單位	說明
			<p>手續費等920千元，合共5,830千元。</p> <p>(12)國內旅費1,000千元。</p> <p>(13)國外旅費13,752千元，包括：</p> <p style="padding-left: 20px;">&lt;1&gt;辦理海上執法及科學觀察員任務3,808千元。</p> <p style="padding-left: 20px;">&lt;2&gt;國外港口轉載或卸魚漁獲查核2,508千元。</p> <p style="padding-left: 20px;">&lt;3&gt;參加中西太平洋漁業委員會(WCPFC)等區域性漁業管理組織相關會議5,015千元。</p> <p style="padding-left: 20px;">&lt;4&gt;參加有關漁業談判、經貿及保育之國際性組織相關會議503千元。</p> <p style="padding-left: 20px;">&lt;5&gt;雙邊諮商及參加海上搜救及求生相關國際組織會議1,918千元。</p> <p>10.設備及投資13,484千元，包括：</p> <p style="padding-left: 20px;">(1)購置海上觀測任務及國內外港口漁獲查核等公務所需之電腦及相關設備等2,145千元，移置漁業資料整合系統資料庫所需之電腦及軟硬體相關設備1,000千元，合共3,145千元。</p> <p style="padding-left: 20px;">(2)整合岸際基地臺及衛星AIS船位資訊系統開發費7,000千元，遠洋漁船雙向訊息傳遞及作業安全回報系統開發費500千元，遠洋漁船作業暨漁獲證明書線上申辦系統、遠洋漁船動態管理系統及遠洋漁業出口業者管理系統功能擴充等808千元，合共8,308千元。</p> <p style="padding-left: 20px;">(3)購置漁船監控中心所需之公務用事務設備等2,031千元。</p> <p>11.獎補助費175,930千元，包括：</p> <p style="padding-left: 20px;">(1)補助外交部駐外機構協助辦理國外漁業基地之漁業事務管理與輔導工作等1,351千元。</p> <p style="padding-left: 20px;">(2)捐助相關區域性國際漁業管理組織，包括大西洋鮪類資源保育委員會(ICCAT)4,500千元、經濟合作暨發展組織(OECD)500千元、中西太平洋漁業委員會(WCPFC)及其他與我國漁業關係密切之國際組織</p>

**行政院農業委員會漁業署**  
**歲出計畫提要及分支計畫概況表**  
中華民國110年度

經資門併計

單位：新臺幣千元

工作計畫名稱及編號		預算金額	
5651202000 漁業管理		2,520,156	
分支計畫及用途別科目	金額	承辦單位	說明
			等500千元，合共5,500千元。 (3)辦理減船措施墊借補償金之金融成本等1,379千元。 (4)捐助臺灣地區漁民海難救助基金墊付金得成漁船被扣擔保金1,200千元。 (5)捐助財團法人中華民國對外漁業合作發展協會運用基金，以拓展漁船作業漁場，並協助營救被扣漁船、船員及協助處理相關事務等16,000千元。 (6)捐助相關漁民(業)團體或學術單位赴國外服務漁民、政令宣導、洽談雙邊或多邊國外漁業合作及參與國際漁業聯盟等工作3,000千元。 (7)輔導漁民遵守國際規範、強化國籍漁船船位回報、電子漁獲回報及推動臺日協議水域作業漁船投保第三責任險等65,000千元。 (8)補助漁船裝設船舶自動識別系統(AIS)等82,500千元。
04 養殖漁業管理	225,765	養殖漁業組	本分支計畫辦理內容如下：
2000 業務費	38,017		1.加強水產驗證與標章水產品管理及輔導。
2006 水電費	272		2.健全養殖漁業管理。
2009 通訊費	287		3.水產飼料查驗及管理工作。
2021 其他業務租金	180		4.漁船與漁民之海上作業保險、海難救助及慰問。
2036 按日按件計資酬金	464		5.漁業勞工住宅貸款利息差額補貼。
2039 委辦費	27,646		6.輔導發展團膳副食供應業務。
2045 國內組織會費	20		7.建立魚價查報機制穩定產銷，發展優質漁產品。
2051 物品	340		8.辦理溯源農產品驗證輔導及安全管理與行銷計畫，奉行政院108年11月13日院臺農字第1080032890號函核定，計畫總經費243,360千元，執行期間109至112年，本年度續編第2年經費27,408千元，以前年度法定預算數13,626千元，未來年度經費需求數202,326千元。
2054 一般事務費	6,917		
2072 國內旅費	1,600		
2078 國外旅費	291		
3000 設備及投資	250		
3035 雜項設備費	250		
4000 獎補助費	187,498		9.辦理新農業創新產業聚落提升計畫，奉行政院107年4月16日院臺農字第1070008996號函
4005 對直轄市政府之補助	11,068		

**行政院農業委員會漁業署**  
**歲出計畫提要及分支計畫概況表**

經資門併計

中華民國110年度

單位：新臺幣千元

工作計畫名稱及編號		預算金額	
5651202000 漁業管理		2,520,156	
分支計畫及用途別科目	金額	承辦單位	說明
4010 對臺灣省各縣市之補助	12,380		核定，計畫總經費48,926千元，分年辦理，本年度續編最後1年經費17,013千元，以前年度法定預算數31,913千元。 10.業務費38,017千元，包括： (1)水電費272千元。 (2)郵資、電話通訊費等287千元。 (3)影印機租金等費用180千元。 (4)邀請專家學者出席養殖漁業管理相關審查會議之出席費或書面審查費等434千元，辦理研習及宣導活動等講座鐘點費30千元，合共464千元。 (5)委辦費27,646千元，包括： <1>委託相關學術或檢驗單位執行水產飼料品質監測等1,170千元。 <2>委託辦理優質水產品與有機標章查驗作業等363千元。 <3>委託辦理水產品安全品質監測等2,000千元。 <4>委託辦理觀賞魚疫病監測及合格登錄場監控計畫等13,563千元。 <5>委託辦理查核輸外水產品合格登錄場衛生安全等1,500千元。 <6>委託辦理活魚運搬船動態管理系統維護等550千元。 <7>委託辦理養殖漁業管理系統資料整合及應用等6,500千元。 <8>委託辦理鰻魚放養許可制度及審核外銷鰻魚生產管理證明等2,000千元。 (6)參加中華民國海洋事務與政策協會、台灣水產協會及台灣農學會等團體之常年會費20千元。 (7)購置辦公用品、文具紙張、報章雜誌、電腦用品及相關耗材等328千元，抽驗水產飼料所需材料費等12千元，合共340千元。 (8)辦理漁業產銷及企業經營之教育與宣導等3,120千元，文書處理、一般庶務性工作、新聞發布、業務宣導、印製各項業
4040 對國內團體之捐助	62,166		
4065 社會福利津貼及濟助	101,596		
4075 差額補貼	288		

**行政院農業委員會漁業署**  
**歲出計畫提要及分支計畫概況表**

經資門併計

中華民國110年度

單位：新臺幣千元

工作計畫名稱及編號	5651202000 漁業管理	預算金額	2,520,156
分支計畫及用途別科目	金額	承辦單位	說明
			<p>務報告資料等1,016千元，政策宣導相關經費896千元，編印漁業推廣月刊及教育影片製作等1,885千元，合共6,917千元。</p> <p>(9)國內旅費1,600千元。</p> <p>(10)參加有關漁業談判、經貿及保育之國際性組織相關會議所需國外旅費291千元。</p> <p>11.設備及投資250千元，係購置各項事務設備等。</p> <p>12.獎補助費187,498千元，包括：</p> <p>(1)補助各直轄市及縣(市)政府辦理水產飼料管理計畫，執行水產配合飼料抽驗等674千元。</p> <p>(2)補助各直轄市及縣(市)政府辦理溯源農糧產品驗證輔導及安全管理與行銷計畫，執行可溯源水產品及加工水產品之產品抽檢等2,000千元。</p> <p>(3)補助各直轄市及縣(市)政府試辦養殖漁業天然災害保險等6,274千元。</p> <p>(4)補助各直轄市及縣(市)政府辦理養殖漁業放養量調查等14,500千元。</p> <p>(5)捐助養殖漁業相關團體推動健全養殖產業之產銷功能與強化養殖生產區組織運作及管理904千元。</p> <p>(6)捐助漁會辦理輔導發展團膳副食供應業務等277千元。</p> <p>(7)捐助各魚市場及相關漁業團體辦理按日即時查報魚價機制等2,677千元。</p> <p>(8)捐助各魚市場及相關漁民團體辦理溯源農糧產品驗證輔導及安全管理與行銷計畫23,408千元。</p> <p>(9)捐助養殖漁業團體辦理外銷觀賞水生動物登錄場管理輔導計畫3,450千元。</p> <p>(10)捐助相關漁業團體辦理養殖漁業放養量調查等23,250千元。</p> <p>(11)捐助相關漁業團體辦理輔導輸外水產品養殖場登錄管理及石斑魚用餌料進口作</p>

**行政院農業委員會漁業署**  
**歲出計畫提要及分支計畫概況表**  
中華民國110年度

經資門併計

單位：新臺幣千元

工作計畫名稱及編號	5651202000 漁業管理	預算金額	2,520,156
分支計畫及用途別科目	金額	承辦單位	說明
			業等5,700千元。 (12)捐助相關漁業團體辦理輔導大宗養殖魚種計畫型生產及優良生產管理模式示範計畫等2,500千元。 (13)辦理漁民海上作業保險救助54,423千元、漁船保險44,963千元及遭難漁船筏救助及漁民海難傷亡慰問2,204千元，合共101,590千元。 (14)辦理污染地區魚塭休養補償等6千元。 (15)辦理漁民住宅貸款利息差額補貼等288千元。
05 遠洋漁業開發	29,715	遠洋漁業開發中心	本分支計畫辦理內容如下：
2000 業務費	28,163		1.漁業公務船之營運管理。
2003 教育訓練費	60		2.漁船幹部船員專業訓練、一般船員配合國際需求之基本安全訓練。
2009 通訊費	940		3.辦理漁船船員之基本安全訓練，強化漁船船員海上求生技能。
2018 資訊服務費	350		4.業務費28,163千元，包括：
2021 其他業務租金	639		(1)員工教育訓練費60千元。
2024 稅捐及規費	20		(2)公務用網際網路通訊費340千元，寄送文件郵資及國內外電話通訊費等600千元，合共940千元。
2027 保險費	3,180		(3)電腦軟硬體養護維修等350千元。
2036 按日按件計資酬金	1,500		(4)影印機、滅火器租金等639千元。
2039 委辦費	4,682		(5)公務船舶無線電臺、船舶檢查、燠艙檢查等所需規費20千元。
2042 國際組織會費	20		(6)受訓學員平安保險費680千元，公務船舶體保險費2,500千元，合共3,180千元。
2045 國內組織會費	20		(7)講師授課鐘點費、中文撰稿與編稿、外文譯稿、審稿及校稿、會議出席費等1,500千元。
2051 物品	6,815		(8)委託公民營專業訓練機構或學術單位辦理漁船各級職類幹部船員及漁船船員基本安全訓練等4,682千元。
2054 一般事務費	3,583		(9)參加國際安全與求生訓練協會等會費20千元。
2066 車輛及辦公器具養護費	44		(10)參加中華海洋事業協會、中華海運研究協會等團體年費20千元。
2069 設施及機械設備養護費	5,631		
2072 國內旅費	500		
2078 國外旅費	119		
2081 運費	60		
3000 設備及投資	1,552		
3020 機械設備費	600		
3035 雜項設備費	952		

**行政院農業委員會漁業署**  
**歲出計畫提要及分支計畫概況表**

經資門併計

中華民國110年度

單位：新臺幣千元

工作計畫名稱及編號	5651202000 漁業管理	預算金額	2,520,156
分支計畫及用途別科目	金額	承辦單位	說明
			<p>(11)碳粉匣、文具紙張、報章雜誌、電腦用品及相關耗材等310千元，漁具、安全帽、救生衣等學員訓練實習用材料等1,556千元，公務船主副機、冷凍機、一般輔機及甲板等輪機配件、甲板耗材、潤滑機油2,648千元，公務船甲種漁船用油2,203千元、液化石油瓦斯50千元、滅火訓練用油48千元，合共6,815千元。</p> <p>(12)辦理業務宣導、求生及滅火訓練場清潔、維護及管理等工作590千元，辦理政策宣導相關經費458千元，辦理公文文書及一般庶務性工作等902千元，求生訓練學員及公務船船員用安全帽、救生衣等、操作服及被服洗滌、救生筏整理重用及充氣等495千元，公務船船員工作制服、安全鞋及防寒衣等433千元，訓練教材及證書印刷等619千元，國中建教班訓練副食費86千元，合共3,583千元。</p> <p>(13)學員教室水電、機電、空調設備、桌椅等教學設施及電梯之維護費934千元，教室儀器設備及視聽器材等養護費236千元，基本急救、求生及滅火等器材養護費390千元，公務船塢內上架、航儀電信、安全設備等養護費4,115千元，合共5,675千元。</p> <p>(14)國內旅費500千元。</p> <p>(15)雙邊諮商及參加海上搜救及求生相關國際組織會議所需國外旅費119千元。</p> <p>(16)運送教材、訓練設備至偏遠及離島地區所需費用60千元。</p> <p>5.設備及投資1,552千元，包括：</p> <p>(1)辦理漁船幹部及船員訓練，購置漁航、漁撈、輪機、電信、基本急救、求生及滅火等訓練設備600千元。</p> <p>(2)公務船維運機具、零星設備、訓練及事務設備952千元。</p>

**行政院農業委員會漁業署**  
**歲出計畫提要及分支計畫概況表**  
中華民國110年度

經資門併計

單位：新臺幣千元

工作計畫名稱及編號	5651202000 漁業管理	預算金額	2,520,156
分支計畫及用途別科目	金額	承辦單位	說明
06 休漁獎勵	385,585	漁政組	本分支計畫辦理內容如下：
2000 業務費	25,661		1. 為因應國內油品自由化及為符合WTO規範，藉由調降漁業動力用油優惠油價補貼標準，將動力用油差額補貼撙節之經費用於辦理獎勵休漁，以減少對漁民之立即衝擊。
2039 委辦費	25,661		2. 業務費25,661千元，係委託縣(市)政府及漁民團體辦理休漁計畫宣導事宜及受理獎勵金申請案件等。
4000 獎補助費	359,924		3. 獎補助費359,924千元，係核發漁民自願性休漁獎勵金等。
4090 其他補助及捐助	359,924		
08 漁業用油補貼	1,110,009	漁政組	本分支計畫辦理內容如下：
4000 獎補助費	1,110,009		1. 依據「漁業動力用油優惠油價標準」辦理漁業用油差額補貼，係為照顧漁民與顧及現階段漁業困境，減少漁民負擔，乃持續編列預算補貼漁船用油價差。
4075 差額補貼	1,110,009		2. 獎補助費1,110,009千元，係用以歸墊油品公司代墊之甲種、乙種及丙種漁船油優惠油價補貼款，並補貼漁業人漁船用汽油優惠油價差額。

# 行政院農業委員會漁業署 歲出計畫提要及分支計畫概況表

經費門併計

中華民國110年度

單位：新臺幣千元

工作計畫名稱及編號	5651203000 漁業發展	預算金額	2,269,594
-----------	-----------------	------	-----------

## 計畫內容：

1. 維護漁港營運機能、強化水產競爭力與設施安全及提升漁港防災能力。
2. 輔導魚市場建置低溫或良好衛生交易環境及改善魚市場交易環境。
3. 建構沿近海漁船船員休憩環境：
  - (1) 南方澳漁工多功能會館第一期整建工程之設計、監造及施工；設置岸上衛浴、休閒等船上生活欠缺之輔助機能設施及維運。
  - (2) 辦理各縣市刺網網具標示及建立回收獎勵機制推動工作。
  - (3) 澎湖縣海洋產業計畫。
4. 改善前鎮漁港衛生安全及環境，型塑前鎮漁港風華再造。
5. 智慧政府行動方案-擴大國家航空影像服務暨農業生態時空資訊多元應用。
6. 輔導公告封溪護魚之縣(市)政府轄屬鄉(區)公所成立(維護)巡守隊，辦理封溪護魚河段巡護作業及法規活動宣導。
7. 在中區、南區河口感潮水域採樣，檢驗生物體內之重金屬及環境賀爾蒙。
8. 推廣養殖大型海藻、食藻性魚類及濾食性貝類等友善養殖物種，以減緩魚粉需求，改善水域環境，並鼓勵使用蓄水池或循環水設備，降低水資源使用量。
9. 汰建「漁業巡護船」及「漁業訓練船」各1艘。
10. 水產加工冷鏈物流中心、製冰廠、冷凍庫、魚貨加工廠及魚市場等冷鏈設備興建改善。
11. 整合產業聚落強化基礎建設，降低地下水使用量。
12. 應用科技技術與輔導建立管理機制，引導養殖生產區升級成為智能養殖生產示範點。
13. 補助地方政府設置養殖廢棄物暫置區、廢棄物去化、清運、回收、告示牌及補助漁民替代浮具等獎補助措施，並輔導地方政府對養殖產業落實源頭管理，加強蚵棚及浮具等養殖廢棄物自主回收等管理及輔導漁民機制。

## 預期成果：

1. 漁港改善颱風時之泊地水域之穩靜，強化極端氣候災害防護能力；整(修)建漁港設施及定期清淤港口航道水深，協助漁港正常營運。
2. 改善漁產品交易環境，提高國內漁產品品質，輔導魚市場建置低溫或良好衛生交易環境，改善魚市場交易環境，如汙廢水及排水設施或防曬等問題、冷凍製冰或魚貨直銷中心及多功能漁民活動中心等。
3. 建構沿近海漁船船員休憩環境：
  - (1) 提供非營利且舒適之岸上住宿服務選擇；完成南方澳漁工多功能會館第一期整建計1處；設置及維運岸上衛浴、休閒等船上生活欠缺之輔助機能設施1處。
  - (2) 辦理各縣市刺網網具標示及建立回收獎勵機制推動工作。
  - (3) 辦理澎湖縣海洋產業計畫，復育海洋漁業資源，維護漁業秩序，打造專屬澎湖縣的海洋產業發展策略。
4. 改善前鎮漁港作業環境，更新老舊設施，營造友善作業空間，提高遠洋魚貨加值利用，促進漁業永續經營。
5. 整合漁業資訊平臺，規劃更新機制及納管圖資，以利民眾瞭解漁業資訊。
6. 成立(維護)巡守隊、宣導法令規範，減少封溪護魚河段違規採捕案件，維護河川溪流生態環境。
7. 了解水產生物體內之重金屬及環境賀爾蒙蓄積情況，評估國內水產物環境污染狀況，做為國內主要水產物中環境荷爾蒙殘留之參考資料。
8. 降低水產養殖飼養過程投入魚粉使用量，並藉由貝類的固碳作用，減緩海洋資源過度利用及溫室效應，維護生態環境責任，促進友善環境養殖及增進養殖漁民經濟收益。
9. 可對我國海域經濟主權及傳統作業漁場維護有實質作為及意義；可強化漁船作業實質管理與配額維護；落實環境保育及資源保護；維護海上作業漁船作業秩序；培育基礎及管理階層漁業人力體驗海上生活及訓練，以培養海上實務操作經驗。
10. 建置區域型加工物流中心、製冰廠、冷凍庫、魚貨加工廠、魚市場等冷鏈設備，以維持魚貨鮮度及穩定產地價格，並提升整體魚貨衛生安全及品質，強化區域性魚貨加工物流與產銷調節。
11. 改善養殖作業環境，整建養殖區內生產公用設施，促進我國養殖產業永續經營。
12. 輔導1處養殖生產區示範點，挹注資源協助生產區內業者轉型成為以科學化數據生產管理模式，並輔導設立示範點內維運管理單位，協助整合各項生產資源，掌握生產區內養殖動態並建立科技維運管理機制，促使生產區升級並能自主營運。
13. 建立養殖廢棄物源頭管理機制，透過養殖廢棄物暫置區及相關處理措施，降低相關養殖廢棄物數量，110年預計可回收再利用及去化養殖廢棄物1萬公噸。

分支計畫及用途別科目	金額	承辦單位	說明
01 漁業永續經營建設計畫	1,369,535	企劃組, 漁政組,	本分支計畫辦理項目及內容如下：
2000 業務費	481,350	養殖漁業組	1. 本計畫內容包括建構安全永續漁港922,135

**行政院農業委員會漁業署**  
**歲出計畫提要及分支計畫概況表**

經資門併計

中華民國110年度

單位：新臺幣千元

工作計畫名稱及編號	5651203000 漁業發展	預算金額	2,269,594
分支計畫及用途別科目	金額	承辦單位	說明
2036 按日按件計資酬金	1,300		千元、建構漁業產銷通路衛生體系275,000
2039 委辦費	476,750		千元、建構沿近海漁船船員安全及友善環境
2051 物品	1,100		172,400千元等工作項目。
2054 一般事務費	1,000		2.業務費481,350千元，包括：
2072 國內旅費	1,200		(1)工程審查、督導及採購評選會議委員出
3000 設備及投資	78,750		席費等1,300千元。
3010 房屋建築及設備費	20,000		(2)委辦費476,750千元，包括：
3015 公共建設及設施費	58,650		<1>委託第一類漁港所在地直轄市或縣(市
3030 資訊軟硬體設備費	100		)政府辦理中央主管第一類漁港之港區
4000 獎補助費	809,435		清潔及安全維護等85,000千元。
4005 對直轄市政府之補助	259,390		<2>委託第一類漁港所在地直轄市或縣(市
4010 對臺灣省各縣市之補助	388,865		)政府辦理中央主管第一類漁港基本設
4015 對福建省各縣之補助	28,180		施及相關公共設施(含公共休憩設施)
4040 對國內團體之捐助	133,000		改善、建設及港區淤砂疏浚等239,750
			千元。
			<3>委託辦理漁業資訊整合相關系統維護
			等5,000千元。
			<4>委託辦理漁港調查評估、整體規劃及
			防護演練等34,500千元。
			<5>委託辦理漁業工程管理系统維護、漁
			港工程計畫管考追蹤、督導及品質管
			制等45,000千元。
			<6>委託辦理第一類漁港魚市場、漁民活
			動中心及直銷中心等相關設施興建改
			善等67,500千元。
			(3)購置文具紙張、碳粉匣、電腦周邊耗材
			及工程勘查相關配備等1,100千元。
			(4)各項工程資料建置、書圖文件印製、相
			關業務連繫及雜支等一般事務經費1,000
			千元。
			(5)國內旅費1,200千元。
			3.設備及投資78,750千元，包括：
			(1)辦理第一類漁港魚市場、漁民活動中心
			及直銷中心等設施興(改)建等20,000千
			元。其中工程管理費約600千元(係依「
			中央政府各機關工程管理費支用要點」
			規定辦理，因包含數件細項工程，其件
			數及金額未確定，爰工程管理費按20,00

**行政院農業委員會漁業署**  
**歲出計畫提要及分支計畫概況表**  
中華民國110年度

經資門併計

單位：新臺幣千元

工作計畫名稱及編號	5651203000 漁業發展	預算金額	2,269,594
分支計畫及用途別科目	金額	承辦單位	說明
			<p>0千元，暫以3%估算，約600千元；實際執行時應以各該工程結算總價提列，並覈實於得提列數額內執行)。</p> <p>(2)辦理第一類漁港基本設施及相關公共設施(含公共休憩設施)改善與建設、港區淤砂疏浚、碼頭區及其他休閒等水陸域工程建設等58,650千元。其中工程管理費約1,760千元(係依「中央政府各機關工程管理費支用要點」規定辦理，因包含數件細項工程，其件數及金額未確定，爰工程管理費按58,650千元，暫以3%估算，約1,760千元；實際執行時應以各該工程結算總價提列，並覈實於得提列數額內執行)。</p> <p>(3)購置資訊軟硬體設備等100千元。</p> <p>4.獎補助費809,435千元，包括：</p> <p>(1)補助各直轄市及縣(市)政府辦理所轄第二類漁港基本設施及相關公共設施(含公共休憩設施)改善、建設及港區淤砂疏浚等433,535千元。</p> <p>(2)補助漁港所在地縣(市)政府辦理所轄第二類漁港相關調查、評估及整體規劃等16,500千元。</p> <p>(3)補助各直轄市及縣(市)政府辦理魚市場、漁民活動中心及直銷中心等設施興建及改善等54,000千元。</p> <p>(4)補助澎湖縣政府辦理澎湖縣海洋產業計畫等115,900千元。</p> <p>(5)補助各直轄市及縣(市)政府辦理刺網網具標示及建立回收獎勵機制工作推動等27,000千元。</p> <p>(6)補助宜蘭縣政府辦理南方澳漁工多功能會館第一期整建工程25,500千元。</p> <p>(7)補助各直轄市及縣(市)政府辦理岸上衛浴、休閒機能設施設置及維運等4,000千元。</p> <p>(8)捐助漁會或魚市場辦理魚市場、魚貨直銷中心、冷凍製冰或多功能漁民活動中</p>

**行政院農業委員會漁業署**  
**歲出計畫提要及分支計畫概況表**  
中華民國110年度

經資門併計

單位：新臺幣千元

工作計畫名稱及編號		預算金額	
5651203000 漁業發展		2,269,594	
分支計畫及用途別科目	金額	承辦單位	說明
02 前鎮漁港建設專案計畫	200,000	企劃組,漁政組, 養殖漁業組	心興建改善等133,000千元。 本分支計畫辦理項目及內容如下：
2000 業務費	23,900		1.改善前鎮漁港衛生安全及環境，型塑前鎮漁港風華再造。
2009 通訊費	80		2.業務費23,900千元，包括：
2018 資訊服務費	5		(1)郵資、傳真、電話及網路通訊費等80千元。
2036 按日按件計資酬金	300		(2)小額軟體授權費等5千元。
2039 委辦費	23,000		(3)聘請專家學者提供諮詢、工程審查、督導及採購評選會議委員出席費等300千元。
2051 物品	100		(4)委辦費23,000千元，包括：
2054 一般事務費	160		<1>委託辦理前鎮漁港及其周遭環境之調查、規劃及專業顧問諮詢等作業7,000千元。
2072 國內旅費	250		<2>委託辦理前鎮漁港相關工程建設等16,000千元。
2081 運費	5		(5)購置文具紙張、碳粉匣、電腦周邊耗材及工程勘查相關配備等100千元。
3000 設備及投資	59,100		(6)資料建置、書圖文件印製及雜支等160千元。
3015 公共建設及設施費	58,850		(7)國內旅費250千元。
3030 資訊軟硬體設備費	50		(8)運送相關文件所需運費5千元。
3035 雜項設備費	200		3.設備及投資59,100千元，包括：
4000 獎補助費	117,000		(1)辦理前鎮漁港深水碼頭新建及相關建設工程設計規劃費58,850千元。
4005 對直轄市政府之補助	56,000	企劃組	(2)購置資訊軟硬體設備等50千元。
4040 對國內團體之捐助	61,000		(3)購置事務設備及視訊設備等200千元。
			4.獎補助費117,000千元，包括：
03 擴大國家航空影像服務暨農業生態時空資訊多元應用計畫	5,000	企劃組	(1)補助高雄市政府辦理前鎮漁港及周邊環境營造計畫，以改善市容及環境等56,000千元。
2000 業務費	5,000		(2)捐助漁會辦理提升前鎮漁港環境衛生安全及人權照護綜合性工作等61,000千元。 本分支計畫辦理項目及內容如下：
			1.整合漁業資訊平台，規劃更新機制及納管圖資。

**行政院農業委員會漁業署**  
**歲出計畫提要及分支計畫概況表**  
中華民國110年度

經資門併計

單位：新臺幣千元

工作計畫名稱及編號		預算金額	
5651203000 漁業發展		2,269,594	
分支計畫及用途別科目	金額	承辦單位	說明
2036 按日按件計資酬金	100		2.業務費5,000千元，包括：
2039 委辦費	4,700		(1)聘請專家學者協助審查及諮詢之出席費100千元。
2051 物品	20		(2)委託辦理漁業圖資資訊建置案4,700千元。
2054 一般事務費	30		(3)購置文具紙張、碳粉匣、電腦周邊耗材等20千元。
2072 國內旅費	150		(4)文件印製及雜支等30千元。 (5)國內旅費150千元。
04 國土生態保育綠色網絡建置計畫	20,610	企劃組,漁政組, 養殖漁業組	本分支計畫辦理項目及內容如下：
2000 業務費	7,390		1.依據行政院107年5月14日院臺農字第1070012905號函核定之「國土生態保育綠色網絡建置計畫」辦理，計畫總經費75,031千元，分年辦理，本年度續編最後1年經費20,610千元，以前年度法定預算數54,421千元。
2036 按日按件計資酬金	75		2.本計畫內容包括辦理河口感潮水域水產生物體內汙染物蓄積量調查、西部廊道(友善魚塭區)、各縣市封溪護魚巡護及保育、人工魚礁區、水產動植物繁殖保育區之生態調查及維護、河口域仔稚魚漁業混獲之洄游水生生物種類及數量調查等工作。
2039 委辦費	7,250		3.業務費7,390千元，包括：
2054 一般事務費	35		(1)相關工作、計畫審查會議審查委員出席費75千元。
2072 國內旅費	30		(2)委辦費7,250千元，包括：
4000 獎補助費	13,220		<1>委託辦理河口感潮水域水產生物體內汙染物蓄積量調查2,220千元。
4005 對直轄市政府之補助	3,480		<2>委託辦理人工魚礁區、水產動植物繁殖保育區生態調查4,030千元。
4010 對臺灣省各縣市之補助	7,920		<3>委託辦理河口域仔稚魚漁業混獲之洄游性水生生物種類及數量調查1,000千元。
4015 對福建省各縣之補助	820		(3)辦理計畫審查及文書處理等一般庶務性工作等35千元。
4040 對國內團體之捐助	1,000		(4)國內旅費30千元。
			4.獎補助費13,220千元，包括：
			(1)補助公告封溪護魚之直轄市及縣(市)政府輔導公所成立巡守隊辦理封溪護魚河

**行政院農業委員會漁業署**  
**歲出計畫提要及分支計畫概況表**  
中華民國110年度

經資門併計

單位：新臺幣千元

工作計畫名稱及編號		預算金額	
5651203000 漁業發展		2,269,594	
分支計畫及用途別科目	金額	承辦單位	說明
05 漁業公務船汰建計畫	57,000	遠洋漁業開發中心	<p>段巡護及法規宣導等工作1,600千元。</p> <p>(2)補助各直轄市及縣(市)政府推廣生態友善養殖，推動海水大型藻類、食藻性魚類及濾食性貝類養殖等10,620千元。</p> <p>(3)捐助漁會或漁民(業)團體辦理推廣生態友善養殖，推動海水大型藻類、食藻性魚類及濾食性貝類養殖等1,000千元。</p> <p>本分支計畫辦理項目及內容如下：</p> <p>1.依據行政院107年1月19日院臺農字第1060043989號函核定之「漁業公務船汰建中長程計畫」辦理，計畫總經費1,306,879千元，執行期間108至112年，本年度續編第3年經費57,000千元，以前年度法定預算數332,266千元，未來年度經費需求數917,613千元。</p> <p>2.業務費900千元，包括：</p> <p>(1)數據通訊費等24千元。</p> <p>(2)相關工作及審查會議審查委員出席費等110千元。</p> <p>(3)購置文具紙張等60千元。</p> <p>(4)辦理各項專案管理及船舶建造資料建置、圖書文件印製及一般庶務性工作雜支等556千元。</p> <p>(5)國內旅費150千元。</p> <p>3.設備及投資56,100千元，包括：</p> <p>(1)購置圖資輸出設備等70千元。</p> <p>(2)辦理本署300噸級沿近海漁業巡護船及1,500噸級多功能漁業訓練船專案管理及船體設計、建造等工作56,000千元。</p> <p>(3)購置資訊軟硬體設備等30千元。</p>
2000 業務費	900		
2009 通訊費	24		
2036 按日按件計資酬金	110		
2051 物品	60		
2054 一般事務費	556		
2072 國內旅費	150		
3000 設備及投資	56,100		
3020 機械設備費	70		
3025 運輸設備費	56,000		
3030 資訊軟硬體設備費	30		
06 建構農產品冷鏈物流及品質確保示範體系	37,500	養殖漁業組	<p>本分支計畫辦理項目及內容如下：</p> <p>1.辦理水產加工冷鏈物流中心、製冰廠、冷凍庫、魚貨加工廠及魚市場等冷鏈設備興建改善。</p> <p>2.獎補助費37,500千元，包括：</p> <p>(1)補助各直轄市政府辦理建置區域型加工物流中心、製冰廠、冷凍庫、魚貨加工廠、魚市場等冷鏈設備5,000千元。</p> <p>(2)捐助漁民團體辦理建置區域型加工物流</p>
4000 獎補助費	37,500		
4005 對直轄市政府之補助	5,000		
4040 對國內團體之捐助	32,500		

**行政院農業委員會漁業署**  
**歲出計畫提要及分支計畫概況表**  
中華民國110年度

經資門併計

單位：新臺幣千元

工作計畫名稱及編號		預算金額	
5651203000 漁業發展		2,269,594	
分支計畫及用途別科目	金額	承辦單位	說明
07 養殖漁業振興計畫	579,949	企劃組, 養殖漁業組	中心、製冰廠、冷凍庫、魚貨加工廠、魚市場等冷鏈設備32,500千元。
2000 業務費	25,100		本分支計畫辦理項目及內容如下：
2009 通訊費	500		1. 本計畫內容包括整合產業聚落強化基礎建設降低地下水使用量419,349千元、導入智能化系統引導養殖生產區升級5,000千元、養殖漁業廢棄物源頭管理及回收機制155,600千元等工作項目。
2036 按日按件計資酬金	1,100		2. 業務費25,100千元，包括：
2039 委辦費	16,500		(1) 辦理既有養殖環境改善工程所需無線網路相關通訊費等500千元。
2051 物品	900		(2) 工程審查、督導及採購評選會議委員出席費等1,100千元。
2054 一般事務費	1,300		(3) 委辦費16,500千元，包括：
2072 國內旅費	4,000		<1> 委託辦理養殖漁業生產區整體環境及公共設施規劃作業等工作10,000千元。
2081 運費	800		<2> 委託辦理整合產業聚落強化基礎建設，降低地下水使用量等工作1,500千元。
3000 設備及投資	1,000		<3> 委託辦理養殖漁業廢棄物源頭管理及回收機制等工作5,000千元。
3030 資訊軟硬體設備費	1,000		(4) 購置文具紙張、碳粉匣、電腦周邊耗材及工程勘查相關配備等900千元。
4000 獎補助費	553,849		(5) 資料建置、書圖文件印製、相關業務連繫及雜支等一般事務經費1,300千元。
4005 對直轄市政府之補助	145,400		(6) 國內旅費4,000千元。
4010 對臺灣省各縣市之補助	395,729		(7) 運送相關工程書圖文件等運費800千元。
4015 對福建省各縣之補助	7,720		3. 設備及投資1,000千元，係購置資訊軟硬體設備等。
4040 對國內團體之捐助	5,000		4. 獎補助費553,849千元，包括：
			(1) 補助各直轄市及縣(市)政府辦理整合產業聚落強化基礎建設，降低地下水使用量等403,849千元。
			(2) 補助各直轄市及縣(市)政府辦理養殖漁業廢棄物源頭管理及回收機制等145,000千元。
			(3) 捐助相關漁業團體或漁會等單位，辦理

行政院農業委員會漁業署  
歲出計畫提要及分支計畫概況表  
中華民國110年度

經資門併計

單位：新臺幣千元

工作計畫名稱及編號	5651203000 漁業發展	預算金額	2,269,594
分支計畫及用途別科目	金額	承辦單位	說明
			導入智能化系統，引導養殖生產區升級等5,000千元。

行政院農業委員會漁業署  
歲出計畫提要及分支計畫概況表

經資門併計

中華民國110年度

單位：新臺幣千元

工作計畫名稱及編號	5651209800 第一預備金	預算金額	1,140
-----------	------------------	------	-------

計畫內容：  
依實際需要申請動支。

預期成果：  
適時解決需要。

分支計畫及用途別科目	金額	承辦單位	說	明
01 第一預備金	1,140	本署各單位		
6000 預備金	1,140			
6005 第一預備金	1,140			

# 行政院農業委員會漁業署 各項費用彙計表

中華民國110年度

單位：新臺幣千元

工作計畫名稱及編號 第一、二級用途別 科目名稱及編號	5651200100 一般行政	5251201200 漁業科技研究 發展	5651202000 漁業管理	5651203000 漁業發展	5651209800 第一預備金	合 計
合 計	320,018	102,593	2,520,156	2,269,594	1,140	5,213,501
1000 人事費	285,485	-	-	-	-	285,485
1015 法定編制人員待遇	155,778	-	-	-	-	155,778
1020 約聘僱人員待遇	32,645	-	-	-	-	32,645
1025 技工及工友待遇	5,778	-	-	-	-	5,778
1030 獎金	41,921	-	-	-	-	41,921
1035 其他給與	3,972	-	-	-	-	3,972
1040 加班值班費	11,523	-	-	-	-	11,523
1050 退休離職儲金	15,905	-	-	-	-	15,905
1055 保險	17,963	-	-	-	-	17,963
2000 業務費	34,131	5,136	574,503	543,640	-	1,157,410
2003 教育訓練費	60	30	60	-	-	150
2006 水電費	5,100	-	811	-	-	5,911
2009 通訊費	4,279	-	3,727	604	-	8,610
2018 資訊服務費	93	-	18,809	5	-	18,907
2021 其他業務租金	560	-	5,058	-	-	5,618
2024 稅捐及規費	2,811	-	20	-	-	2,831
2027 保險費	129	-	3,930	-	-	4,059
2033 臨時人員酬金	2,011	-	50,000	-	-	52,011
2036 按日按件計資酬金	8	940	3,501	2,985	-	7,434
2039 委辦費	-	3,666	370,094	528,200	-	901,960
2042 國際組織會費	-	-	52,000	-	-	52,000
2045 國內組織會費	-	-	75	-	-	75
2051 物品	921	-	12,779	2,180	-	15,880
2054 一般事務費	14,055	200	26,756	3,081	-	44,092
2063 房屋建築養護費	1,700	-	-	-	-	1,700
2066 車輛及辦公器具養護費	588	-	44	-	-	632
2069 設施及機械設備養護費	938	-	6,113	-	-	7,051
2072 國內旅費	700	300	5,489	5,780	-	12,269
2075 大陸地區旅費	-	-	705	-	-	705
2078 國外旅費	-	-	14,426	-	-	14,426

**行政院農業委員會漁業署**  
**各項費用彙計表**

中華民國110年度

單位：新臺幣千元

工作計畫名稱及編號 第一、二級用途別 科目名稱及編號	5651200100 一般行政	5251201200 漁業科技研究 發展	5651202000 漁業管理	5651203000 漁業發展	5651209800 第一預備金	合 計
2081 運費	10	-	106	805	-	921
2084 短程車資	10	-	-	-	-	10
2093 特別費	158	-	-	-	-	158
3000 設備及投資	204	130	19,137	194,950	-	214,421
3010 房屋建築及設備費	-	-	-	20,000	-	20,000
3015 公共建設及設施費	-	-	-	117,500	-	117,500
3020 機械設備費	-	-	600	70	-	670
3025 運輸設備費	-	-	-	56,000	-	56,000
3030 資訊軟硬體設備費	-	130	14,703	1,180	-	16,013
3035 雜項設備費	204	-	3,834	200	-	4,238
4000 獎補助費	198	97,327	1,926,516	1,531,004	-	3,555,045
4005 對直轄市政府之補助	-	-	11,113	469,270	-	480,383
4010 對臺灣省各縣市之補助	-	-	13,530	792,514	-	806,044
4015 對福建省各縣之補助	-	-	-	36,720	-	36,720
4025 政府機關間之補助	-	-	1,351	-	-	1,351
4030 對特種基金之補助	-	81,704	-	-	-	81,704
4035 對外之捐助	-	-	5,500	-	-	5,500
4040 對國內團體之捐助	-	15,623	175,705	232,500	-	423,828
4065 社會福利津貼及濟助	-	-	101,596	-	-	101,596
4075 差額補貼	-	-	1,110,297	-	-	1,110,297
4085 獎勵及慰問	198	-	-	-	-	198
4090 其他補助及捐助	-	-	507,424	-	-	507,424
6000 預備金	-	-	-	-	1,140	1,140
6005 第一預備金	-	-	-	-	1,140	1,140

**行政院農業委員會漁業署**  
**人事費彙計表**

中華民國110年度

單位：新臺幣千元

人 事 費 別	金 額	說 明
一、民意代表待遇	-	
二、政務人員待遇	-	
三、法定編制人員待遇	155,778	
四、約聘僱人員待遇	32,645	
五、技工及工友待遇	5,778	
六、獎金	41,921	
七、其他給與	3,972	
八、加班值班費	11,523	超時加班費5,284千元。
九、退休退職給付	-	
十、退休離職儲金	15,905	
十一、保險	17,963	
十二、調待準備	-	
合 計	285,485	

本頁空白

行政院農業委員會  
預算員額表  
中華民國

科				目	員												額 (		單位：	
款	項	目	節	名	職 員		警 察		法 警		駐 警		工 友		技 工		駕 駛			
					本 年 度	上 年 度	本 年 度	上 年 度	本 年 度	上 年 度	本 年 度	上 年 度	本 年 度	上 年 度	本 年 度	上 年 度	本 年 度	上 年 度		
18	20		2	0051000000 農業委員會主管																
				0051200000 漁業署及所屬	201	200	-	-	-	-	-	-	7	7	4	4	3	3		
				5651200100 一般行政	201	200	-	-	-	-	-	-	7	7	4	4	3	3		

員會漁業署  
明細表

110年度

單位：新臺幣千元

人								年 需 經 費			說 明
聘 用		約 僱		駐外雇員		合 計		本 年 度	上 年 度	比 較	
本 年 度	上 年 度	本 年 度	上 年 度	本 年 度	上 年 度	本 年 度	上 年 度				
7	8	35	35	-	-	257	257	273,962	270,981	2,981	本署以非人事費支付之臨時人員52,011千元及勞務承攬63,563千元，分述如下： 1.一般行政計畫：預計進用臨時人員4人，經費2,011千元；勞務承攬35.76人，經費13,440千元。 2.漁業管理計畫：預計進用臨時人員58人，經費50,000千元；勞務承攬54人，經費34,123千元。 3.漁業發展計畫：預計進用勞務承攬21人，經費16,000千元。
7	8	35	35	-	-	257	257	273,962	270,981	2,981	

**行政院農業委員會漁業署  
公務車輛明細表**

中華民國110年度

單位：新臺幣千元

車輛數	車 輛 種 類	乘客人數 不含司機	購置 年月	汽缸總 排氣量 (立方公分)	油料費			養護費	其 他	備 註
					數量(公升)	單價(元)	金額			
	現有車輛：									
1	首長專用車	4	107.04	1,798	1,668	25.60	43	25	40	AXB-9862。臺北
1	轎式小客車	4	105.05	1,798	1,668	25.60	43	34	21	APK-0591。高雄
1	小客貨兩用車	4	101.09	2,378	1,668	25.60	43	51	27	9701-K5。高雄
1	小客貨兩用車	6	104.07	1,987	1,668	25.60	43	34	23	AKQ-8701。臺北
1	小客貨兩用車 (7-8人座)	7	103.03	2,198	1,668	25.60	43	51	23	AGF-2875。高雄
1	小客貨兩用車 (7-8人座)	7	103.03	2,198	1,668	25.60	43	51	33	AGF-2890。高雄
1	小客貨兩用車 (7-8人座)	7	105.09	2,351	1,668	25.60	43	34	27	AMX-7531。高雄
1	小客貨兩用車 (7-8人座)	7	107.04	2,198	1,668	25.60	43	25	27	AXC-1707。臺北
1	小客貨兩用車 (7-8人座)	7	107.04	2,198	1,668	25.60	43	25	27	AXC-1710。臺北
1	一般公務用機車	1	94.04	50	312	24.10	8	2	1	DZD-712。高雄
1	一般公務用機車	1	105.02	2	0	0.00	0	2	1	QAL-3175。臺北。小型輕型電動機車
	合 計				15,324		392	334	250	

附錄二、  
行政院農業委員會  
漁業署漁業廣播電臺

# 行政院農業委員會漁業署漁業廣播電臺

## 目 次

中華民國 110 年度

頁 次

一、	歲出計畫提要及分支計畫概況表·····	209-211
二、	各項費用彙計表·····	212-213
三、	人事費彙計表·····	214-214
四、	預算員額明細表·····	216-217
五、	公務車輛明細表·····	218-218

# 行政院農業委員會漁業署漁業廣播電臺 歲出計畫提要及分支計畫概況表

經資門併計

中華民國110年度

單位：新臺幣千元

工作計畫名稱及編號	5651200100 一般行政	預算金額	37,487
-----------	-----------------	------	--------

計畫內容：  
支應電臺人員維持所需經費。

預期成果：  
基本行政工作維持，提高行政效率。

分支計畫及用途別科目	金額	承辦單位	說明
01 人員維持	37,487	漁業廣播電臺	本分支計畫係辦理電臺工作所需之人員維持費，其內容如下：
1000 人事費	37,487		1.人事費37,487千元。
1015 法定編制人員待遇	23,531		(1)職員35人俸給、專業加給，計23,531千元。
1020 約聘僱人員待遇	838		(2)約聘僱人員2人薪給，計838千元。
1025 技工及工友待遇	795		(3)工友、技工及駕駛2人之餉給、退職金等，計795千元。
1030 獎金	5,504		(4)考績獎金、年終工作獎金等，計5,504千元。
1035 其他給與	544		(5)休假補助544千元。
1040 加班值班費	1,645		(6)超時加班費、不休假加班費及值班費等，計1,645千元。
1050 退休離職儲金	2,354		(7)職員退撫金、約聘僱人員離職儲金及技工工友退休準備金等，計2,354千元。
1055 保險	2,276		(8)員工公保、勞保及健保等保險費補助，計2,276千元。

# 行政院農業委員會漁業署漁業廣播電臺 歲出計畫提要及分支計畫概況表

經費門併計

中華民國110年度

單位：新臺幣千元

工作計畫名稱及編號	5651202000 漁業管理	預算金額	18,781
-----------	-----------------	------	--------

計畫內容：

傳播農漁業政策、政令，即時提供最新漁海況、農漁氣象、農漁業產銷動態及海難救助等消息，報導最新漁撈、養殖科技資訊及農業科技與運用。另為推廣生態保育、促進休閒觀光，製作農漁業專業性節目；提高廣播服務品質，加強設備保養維護，落實農漁業永續經營發展。

預期成果：

運用廣播電臺之大眾傳播特性，強化農漁業施政傳播量能，宣導生態資源維護以落實永續農漁業，並經由廣播傳達臺灣農漁業現況。

分支計畫及用途別科目	金額	承辦單位	說明
07 漁業電臺管理	18,781	漁業廣播電臺	本分支計畫辦理內容如下：
2000 業務費	15,943		1. 傳播農漁業政策、政令，即時提供最新漁海況、農漁氣象、農漁業產銷動態及海難救助等消息，報導最新漁撈、養殖科技資訊及農業科技與運用。
2003 教育訓練費	100		2. 推廣生態保育、促進休閒觀光，製作農漁業專業性節目；提高廣播服務品質，加強設備保養維護，落實農漁業永續經營發展。
2006 水電費	7,181		3. 恢復全載發射功率，提升廣播涵蓋範圍及效能。
2009 通訊費	682		4. 業務費15,943千元，包括：
2015 權利使用費	615		(1) 員工教育訓練費100千元。
2018 資訊服務費	1,028		(2) 水電費7,181千元。
2024 稅捐及規費	89		(3) 郵資、電話費及網路通訊費等682千元。
2027 保險費	89		(4) 交通部無線頻率、音樂使用費等615千元。
2033 臨時人員酬金	1,856		(5) 電腦主機及網路系統維護費等928千元，小額軟體購置100千元，合共1,028千元。
2036 按日按件計資酬金	60		(6) 公務車輛燃料使用費、牌照稅及檢驗費等37千元，其他稅捐及行政規費等52千元，合共89千元。
2045 國內組織會費	40		(7) 公務車輛保險費5千元；房屋、辦公廳舍及設備等財產保險費84千元，合共89千元。
2051 物品	899		(8) 僱用臨時人員3名，辦理節目製播剪輯等工作1,856千元。
2054 一般事務費	1,762		(9) 辦理業務講習講座鐘點費等60千元。
2063 房屋建築養護費	188		(10) 參加相關廣播協會等年費40千元。
2066 車輛及辦公器具養護費	80		(11) 公務車輛及割草機發電機油料費110千元，文具紙張、電腦用品及相關耗材、節目有聲及無聲資料、音效、道具、電池及其他雜項用品等789千元，合共899
2069 設施及機械設備養護費	740		
2072 國內旅費	400		
2081 運費	35		
2093 特別費	99		
3000 設備及投資	2,802		
3020 機械設備費	302		
3030 資訊軟硬體設備費	2,300		
3035 雜項設備費	200		
4000 獎補助費	36		
4085 獎勵及慰問	36		

**行政院農業委員會漁業署漁業廣播電臺  
歲出計畫提要及分支計畫概況表**

經資門併計

中華民國110年度

單位：新臺幣千元

工作計畫名稱及編號	5651202000 漁業管理	預算金額	18,781
分支計畫及用途別科目	金額	承辦單位	說明
			<p>千元。</p> <p>(12)員工文康活動費78千元，維護機關安全保全人員550千元，駕駛文書庶務勞務承攬600千元，資料印製、環境佈置及其他雜項支出等534千元，合共1,762千元。</p> <p>(13)電臺辦公廳舍及其他公用房舍整修維護費188千元。</p> <p>(14)公務車輛養護費41千元及辦公器具養護費39千元，合共80千元。</p> <p>(15)宜蘭轉播站維護管理240千元，發射臺、機房、廣播機器、天線、鐵塔、地網、空調、發電機、高低壓檢測及消防設備等相關設施維護費500千元，合共740千元。</p> <p>(16)國內旅費400千元。</p> <p>(17)運送物料費用35千元。</p> <p>(18)臺長特別費99千元。</p> <p>5.設備及投資2,802千元，包括：</p> <p>(1)各式電機週邊設備等302千元。</p> <p>(2)異地備援系統建置2,000千元，電腦主機及印表機等100千元，資訊系統軟體升級200千元，合共2,300千元。</p> <p>(3)公務用相關事務設備200千元。</p> <p>6.獎補助費36千元，係電臺退休退職人員6人，三節慰問金每人每年以6千元計算。</p>

**行政院農業委員會漁業署漁業廣播電臺  
各項費用彙計表**

中華民國110年度

單位：新臺幣千元

工作計畫名稱及編號 第一、二級用途別 科目名稱及編號	5651200100 一般行政	5651202000 漁業管理				合 計
合 計	37,487	18,781				56,268
1000 人事費	37,487	-				37,487
1015 法定編制人員待遇	23,531	-				23,531
1020 約聘僱人員待遇	838	-				838
1025 技工及工友待遇	795	-				795
1030 獎金	5,504	-				5,504
1035 其他給與	544	-				544
1040 加班值班費	1,645	-				1,645
1050 退休離職儲金	2,354	-				2,354
1055 保險	2,276	-				2,276
2000 業務費	-	15,943				15,943
2003 教育訓練費	-	100				100
2006 水電費	-	7,181				7,181
2009 通訊費	-	682				682
2015 權利使用費	-	615				615
2018 資訊服務費	-	1,028				1,028
2024 稅捐及規費	-	89				89
2027 保險費	-	89				89
2033 臨時人員酬金	-	1,856				1,856
2036 按日按件計資酬金	-	60				60
2045 國內組織會費	-	40				40
2051 物品	-	899				899
2054 一般事務費	-	1,762				1,762
2063 房屋建築養護費	-	188				188
2066 車輛及辦公器具養護費	-	80				80
2069 設施及機械設備養護費	-	740				740
2072 國內旅費	-	400				400
2081 運費	-	35				35
2093 特別費	-	99				99
3000 設備及投資	-	2,802				2,802
3020 機械設備費	-	302				302

中華民國110年度

工作計畫名稱及編號 第一、二級用途別 科目名稱及編號	5651200100 一般行政	5651202000 漁業管理				合 計
3030 資訊軟硬體設備費	-	2,300				2,300
3035 雜項設備費	-	200				200
4000 獎補助費	-	36				36
4085 獎勵及慰問	-	36				36

**行政院農業委員會漁業署漁業廣播電臺**  
**人事費彙計表**

中華民國110年度

單位：新臺幣千元

人 事 費 別	金 額	說 明
一、民意代表待遇	-	
二、政務人員待遇	-	
三、法定編制人員待遇	23,531	
四、約聘僱人員待遇	838	
五、技工及工友待遇	795	
六、獎金	5,504	
七、其他給與	544	
八、加班值班費	1,645	超時加班費285千元。
九、退休退職給付	-	
十、退休離職儲金	2,354	
十一、保險	2,276	
十二、調待準備	-	
合 計	37,487	

本頁空白

預算員額

中華民國

科				目		員 額 ( 單位：												
款	項	目	節	名 稱	職 員		警 察		法 警		駐 警		工 友		技 工		駕 駛	
					本 年 度	上 年 度	本 年 度	上 年 度	本 年 度	上 年 度	本 年 度	上 年 度	本 年 度	上 年 度	本 年 度	上 年 度	本 年 度	上 年 度
18	20		2	0051000000 農業委員會主管														
				0051200000 漁業署及所屬	35	35	-	-	-	-	-	-	1	1	1	1	-	-
				5651200100 一般行政	35	35	-	-	-	-	-	-	1	1	1	1	-	-

110年度

單位：新臺幣千元

電臺以非人事費支付之臨時人員1,856千元及勞務承攬1,150千元，分述如下：  
：漁業管理計畫預計進用臨時人員3人，經費1,856千元；勞務承攬2人，經費1,150千元。

## 公務車輛明細表

單位：新臺幣千元

218