

中華民國 111 年度

中央政府總預算

行政院農業委員會漁業署及所屬單位預算

行政院農業委員會漁業署編

行政院農業委員會漁業署及所屬  
目 次  
中華民國 111 年度

壹、預算總說明

一、現行法定職掌 -----	1-3
二、111 年度施政目標與重點 -----	4-6
三、以前年度計畫實施成果概述 -----	7-17

貳、主要表

一、歲入來源別預算表 -----	19-20
二、歲出機關別預算表 -----	21-24

參、附屬表

一、歲入項目說明提要表 -----	25-35
二、歲出計畫提要及分支計畫概況表 -----	37-67
三、各項費用彙計表 -----	68-69
四、歲出一級用途別科目分析表 -----	70-71
五、資本支出分析表 -----	72-73
六、人事費彙計表 -----	75-75
七、預算員額明細表 -----	76-77
八、公務車輛明細表 -----	79-79
九、現有辦公房舍明細表 -----	80-81
十、補助經費分析表 -----	82-99
十一、捐助經費分析表 -----	100-113
十二、派員出國計畫預算總表 -----	115-115
十三、派員出國計畫預算類別表-考察、視察、訪問 -----	116-119
十四、派員出國計畫預算類別表-開會、談判 -----	120-123
十五、派員赴大陸計畫預算類別表 -----	124-125
十六、歲出按職能及經濟性綜合分類表 -----	126-131
十七、跨年期計畫概況表 -----	133-135
十八、委辦經費分析表 -----	136-151
十九、媒體政策及業務宣導經費彙計表 -----	153-153
二十、立法院審議中央政府總預算案所提決議、附帶決議及注意辦理事項辦理情形報告表 -----	154-190
二十一、公務船舶明細表 -----	191-191

肆、附錄

附錄一、行政院農業委員會漁業署 -----	193-226
附錄二、行政院農業委員會漁業署漁業廣播電臺 -----	227-236

# 壹、預算總說明

# 行政院農業委員會漁業署及所屬 預算總說明

中華民國 111 年度

## 一、現行法定職掌：

本署組織條例以中華民國87年6月24日總統(87)華總(一)義字第8700123950號令制定公布，主要掌理下列事項：

### (一) 機關主要職掌：

1. 漁業政策、法規、方案、計畫之擬訂及督導。
2. 漁業科學、漁業公害防治之研究及規劃。
3. 漁船與船員之管理及督導。
4. 漁業巡護之執行、協調及督導。
5. 漁民團體與漁業團體之輔導及督導。
6. 漁業從業人員、漁民團體與漁業團體推廣人員之訓練、策劃及督導。
7. 漁產運銷與加工、漁民福利、漁業金融之督導及配合。
8. 國外漁業基地業務之督導。
9. 國際漁業合作策劃、推動及漁業涉外事務之協調。
10. 漁業資源保育、栽培、管理、調查研究、評估及養殖漁業之策劃、推動、督導與協調。
11. 漁港與其附屬公共設施之規劃及督導。
12. 漁獲統計及資訊之綜理分析。
13. 其他有關漁業及漁民之輔導。

### (二) 內部分層業務：

1. 企劃組分設四科，各科掌理下列事項：
  - (1) 企劃科：辦理漁業企劃事項。
  - (2) 漁港規劃管理科：辦理漁港整體性政策規劃管理事項。
  - (3) 資訊科：辦理漁業資訊及漁業統計事項。
  - (4) 漁業工程科：辦理漁業工程推動事項。
2. 漁政組分設五科，各科掌理下列事項：
  - (1) 資源管理科：辦理沿近海漁業資源管理事項。
  - (2) 漁船科：辦理漁船管理事項。
  - (3) 船員科：辦理沿近海作業漁船船員管理及督導事項。
  - (4) 漁村建設科：辦理漁村建設及專用或定置漁業權漁業事項。
  - (5) 法規科：辦理法制事項。



# 行政院農業委員會漁業署及所屬 預算總說明

中華民國 111 年度

3. 遠洋漁業組分設五科，各科掌理下列事項：
  - (1) 國際漁事科：辦理國際漁事工作及遠洋漁業管理事項。
  - (2) 遠洋漁業規劃科：辦理遠洋漁業規劃事項。
  - (3) 研究發展科：辦理漁業科技研究發展事項。
  - (4) 國際經貿科：辦理國際經貿組織業務事項。
  - (5) 海洋保育科：辦理海洋保育業務事項。
4. 養殖漁業組分設四科，各科管理下列事項：
  - (1) 養殖漁業科：辦理養殖漁業管理事項。
  - (2) 漁民組織科：辦理漁民組織及漁業推廣之輔導事項。
  - (3) 水產品安全科：辦理水產品安全事項。
  - (4) 市場行銷科：辦理市場及行銷督導事項。
5. 秘書室分設三科，掌理下列事項：
  - (1) 文書、檔案、印信、出納、庶務及財產管理。
  - (2) 國會、地方聯絡及媒體公關業務。
  - (3) 不屬其他各組、室事項。
6. 人事室掌理本署人事業務事項。
7. 主計室掌理本署會計、歲計及統計業務事項。
8. 政風室掌理本署政風事項。
9. 遠洋漁業開發中心分設二科，各科掌理下列事項：
  - (1) 漁業訓練科：辦理訓練推廣事項。
  - (2) 船務科：辦理公務船舶船務管理事項。
10. 漁業廣播電臺掌理即時報導最新漁業氣象、海上作業安全資訊及海難救助等廣播服務。

# 行政院農業委員會漁業署及所屬

## 預算總說明

中華民國 111 年度

### (三) 組織系統圖及預算員額說明表：

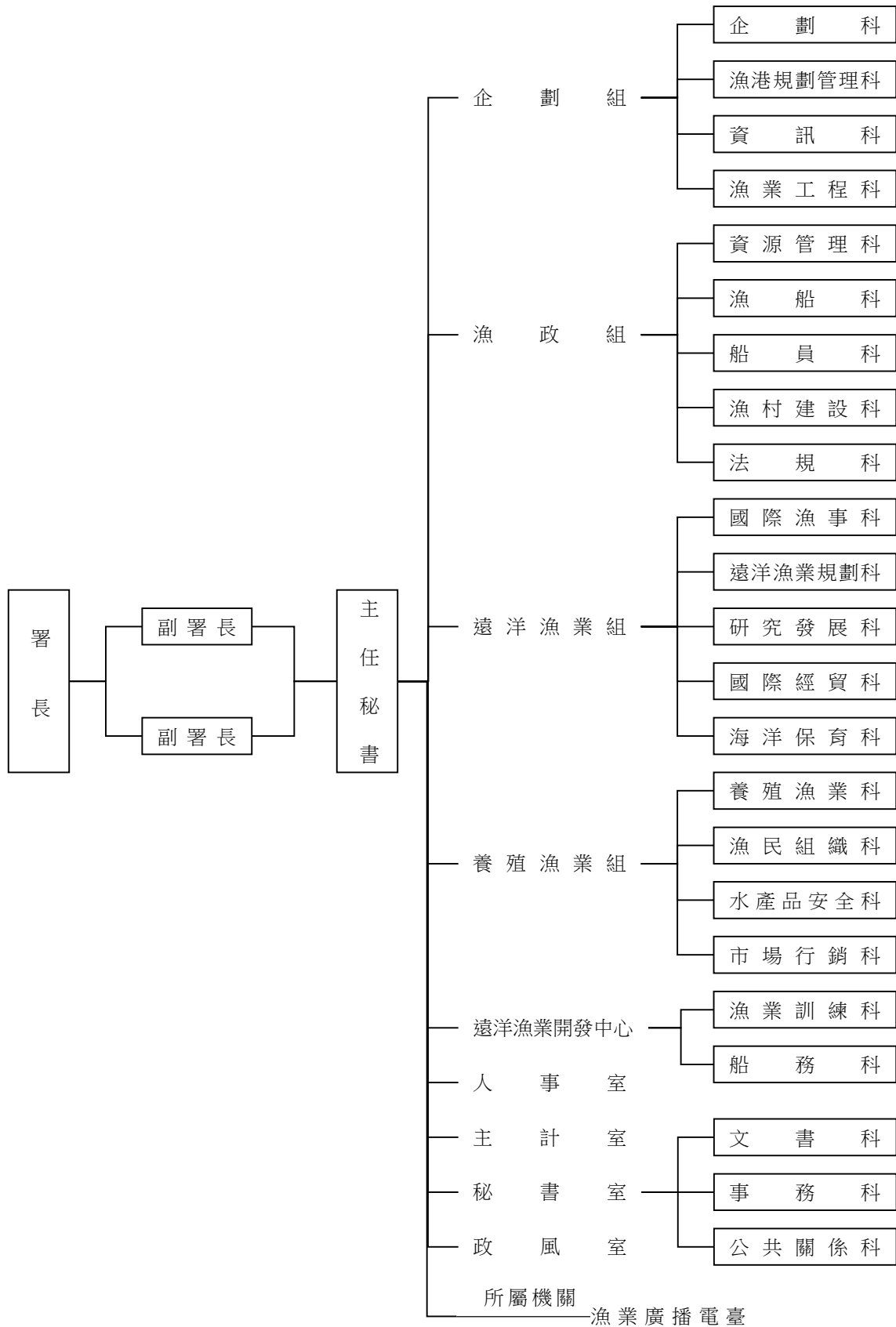

本署及所屬預算員額計 296 人：職員 236 人、技工 5 人、工友 8 人、駕駛 3 人、聘用 7 人、約僱 37 人。

# 行政院農業委員會漁業署及所屬 預算總說明

中華民國 111 年度

## 二、施政目標與重點：

本署主司全國漁業相關行政事務，制定並落實執行漁業政策，有效發揮行政效率，解決漁業相關問題，維持漁業永續發展。在遵循「創新、就業、分配及永續」原則，以及行政院農業委員會「新農業創新推動方案」，透過增進農民福利體系、健全基礎環境及提升產業競爭力等三大施政主軸下，積極務實地推動各項漁業政策。施政策略與計畫，在遠洋漁業方面以符合國際規範下競爭發展、積極參與國際組織、強化國際合作打擊非法捕撈、改善外籍漁工作業環境，適當的調整遠洋漁業策略以彰顯國家主權；沿近海漁業方面以推動優化漁場環境，藉由漁獲資料蒐集及科學研究等，制定主要魚種之每年總容許漁獲量(TAC)，讓資源適度利用；養殖漁業方面以注重糧食安全，落實食安五環政策，持續推動友善養殖環境、計畫生產管理、魚貨不落地、提升食品安全，改善漁業從業人員作業環境降低工作風險，提升漁業從業人員福祉與尊榮。漁港公共建設部分則採取「多元發展」，推動漁港智慧化及安全永續漁港，由多元面向推動相關措施，以維持生態平衡、促進產業永續、活絡漁村經濟及培育漁村人力。

本署依據行政院 111 年度施政方針，配合行政院農業委員會中程施政計畫及核定之預算額度，針對當前社經情勢變化及本署未來發展需要，編定 111 年度施政目標與重點如次：

### (一) 年度施政目標：

#### 1、增進農民福利體系

- (1) 增進漁民福祉，發放農漁民子女助學金等，照顧漁民生活，保障漁民晚年經濟安全，以及強化天然災害救助體系，提高風險管理能力。
- (2) 推動政策性農業專案貸款，增進農業信用保證功能，支應農漁民及農業創新所需資金。健全漁會信用部經營體質，強化監控功能。

#### 2、健全農業基礎環境

- (1) 推動農業綠能，達成農電共享雙贏。
- (2) 友善漁業生產及勞動環境、營造漁港安全作業環境，整建養殖漁業生產區軟硬體，提升防災能力；建構冷鏈物流系統，提升漁產品安全及價值。
- (3) 加強漁產品用藥監測、強化有害生物綜合管理，鼓勵安全漁業。

#### 3、提升產業競爭力

- (1) 鼓勵學校午餐及國軍副食採用產銷履歷與有機食材，提升覆蓋率，擴大需求帶動供給。
- (2) 建立漁民及消費者有利之產銷結構，精進產銷調節措施，穩定漁產品供需。
- (3) 推動責任漁業，深化國際漁業合作及參與國際組織運作，確保漁民作業權益；推動養殖漁業振興，以強化基礎建設及落實產業輔導為主軸，調整產業結構；持續推動友善漁法，跨域合作培育本國船員及幹部船員，提升船員福利。
- (4) 建立全國漁產品冷鏈體系，發揮調節供貨功能；鏈結食安、加工技術及場區輔導，提升生產到初級加工技能。

# 行政院農業委員會漁業署及所屬

## 預算總說明

中華民國 111 年度

### (二) 年度重要施政計畫

工作計畫名稱	重要計畫項目	實施內容
漁業科技研究發展	一 漁業科技研發	1.適地適養友善養殖研究。 2.水產生物疫病防治檢測研究。 3.水產品加值技術研究。 4.漁業資源調查評估暨前瞻科技管理研究。 5.推動漁業智慧研發與應用研究。
漁業管理	一 遠洋漁業永續發展－落實責任漁業消除非法漁撈計畫	1.持續強化監控管制偵察作為。 2.持續推動雙邊與多邊之國際合作與國際組織參與。 3.落實推動漁獲可追溯性。 4.境外僱用船員人權保障及防杜人口販運。 5.國人經營外籍漁船(FOC)管理。 6.船位及漁獲回報監控，和遠洋產業結構調整及行銷輔導。
	二 漁船保險	為保障漁民海上作業生命財產安全，讓漁船(筏)主有投保漁船保險轉嫁風險的概念，透過獎勵方式輔導漁民投保漁船保險，藉以降低經營風險。
	三 漁政管理	1.特定、娛樂漁業經營許可及漁船船員證照核(換)發與管理。 2.沿近海漁業巡護及違規作業漁船之協調與處理。 3.漁船與船員海難救護之處理。 4.漁業通訊電臺營運輔導。 5.漁船航程紀錄器及相關系統維護管控。 6.漁會代購轉交漁船用油儲油設施之輔導改善。 7.推動休閒漁業之發展。 8.沿近海漁業資源永續利用及教育宣導，兩岸漁業交流及漁業糾紛案件處理。
	四 溯源農產品驗證輔導及安全管理與行銷計畫	1.辦理溯源水產品品質與標示查核及輔導地方政府辦理教育訓練。 2.辦理溯源水產品行銷、推廣及宣導活動。
漁業發展	一 漁業永續經營基礎建設計畫	1.建構安全永續漁港：維護漁港營運機能，辦理基本及公共設施改善、碼頭安全性檢測、防波堤延長工程等。 2.建置低溫或良好衛生交易環境及改善魚市場交易環境：輔導魚市場改善漁產品交易環境，推動魚貨不落地政策，提升國內漁產品衛生及市場服務品質。 3.建構沿近海漁船船員安全及友善環境：設置岸上衛浴、休閒等船上生活欠缺之輔助機能設施；依向海致敬政策，辦理各縣(市)刺網網具標示及獎勵回收舊網具；辦理澎湖縣海洋產業計畫。

行政院農業委員會漁業署及所屬

預算總說明

中華民國 111 年度

工作計畫名稱	重要計畫項目	實施內容
	二 漁業公務船汰建計畫	1.新建 300 噸級漁業巡護船及 1,500 噸級漁業訓練船專案管理(含監造)委託技術服務之船體安放龍骨書圖審查作業。 2.新建 300 噸級漁業巡護船及 1,500 噸級漁業訓練等 2 艘漁業公務船舶船體設計建造統包之船體安放龍骨。
	三 前鎮漁港建設專案計畫	辦理多功能水產品運銷中心、多功能船員服務中心、漁業作業碼頭改善、下水道建設、景觀及環境綠美化等工程。
	四 養殖漁業振興計畫	1.完善養殖漁業生產區進排水路及道路等基礎建設，改善養殖生產環境，增設統籌供水設施，提供產業穩定發展所需，提高漁民生產成效。 2.落實養殖漁業廢棄物源頭管理及回收機制。 3.推動智能養殖生產區示範點。

# 行政院農業委員會漁業署及所屬

## 預算總說明

中華民國 111 年度

### 三、以前年度計畫實施成果概述

#### (一) 前(109)年度計畫實施成果概述

工作計畫	重要計畫項目	實施概況	實施成果
漁業科技研究發展	1.漁業科技研發	1.遠洋漁業資源調查評估及漁場變動分析。	依國際漁業組織養護管理措施推動，完成國家觀察員資料報告、國際組織關注物種(黑鮪、大目鮪、長鰭鮪、黑皮旗魚、美洲大赤魷、南方黑鮪、秋刀魚及紅肉旗魚等)之資源調查，以及混獲忌避措施(避鳥繩)調查，維護我國遠洋漁業太平洋大目鮪、黑鮪、紅肉旗魚等 3 種漁獲配額比例，另完成提交太平洋灰鯖鯨國家科學報告；應用科技強化船隊管理機制，含 eLogbook 視覺化操作介面與流程，及建立資料庫查詢索引，以維護我國遠洋漁業作業權益；完成秋刀魚漁場海洋環境資料及海況預報效能，預測模式提供秋刀魚漁獲出現機率最佳可達 73%，預測結果提升產業生產效率，技術提供 42 艘秋刀魚船使用秋刀魚漁況平臺。
		2.沿近海漁業資源調查評估管理。	利用港口查報員資料，配合 VDR 進出港資料及 GPS 點位之漁業行為分析，完成花腹鯖可容許生產量、沿近海帶魚漁業利用狀況及鬼頭刀資源評估利用之分析，提供我國沿近海寶石珊瑚、鯖鯊、魷魷、飛魚卵、鎖管、鬼頭刀等 6 種重要漁業資源狀況及管理建議；完成臺東基羣、宜蘭東澳海域部分生物與非生物環境調查，以水肺潛水調查具生態服務功能之棲地與分布對有強化資源適時、適地放流適當魚種，評估成立栽培漁業區後成效及發展，掌握臺灣周邊海域經濟性魚類之資源情況，作為管理之基礎。
		3.養殖漁業生產技術及管理。	運用航遙測調查養殖魚塭(含牡蠣養殖)面積達 9 萬公頃，圖幅數 8 萬多幅，調查點 25 萬筆，協助養殖紓困措施、嘉義縣牡蠣養殖區劃漁業權管理，寒害、養殖監測等調查之政策建議報告，其中，包含生產獎勵調節申請魚塭養殖監控、協助嘉義縣核發浮筏式牡蠣漁業權，及即時提供衛星影像協助完成魚塭養殖生產調節獎勵方案；完成外來入侵種監測調查，監測小盾鰭、線鰭等物種入侵情況；完成以 LNG 模場廠房 2,728 平方公尺面積飼養大西洋鮭魚、牙鯿、仿刺參及皺紋盤鮑等養殖物種，每年總生產收益可達 848 萬元。
		4.水產品品質安全管理。	完成大型洄游物種重金屬檢測分析(甲基汞等)提供我國漁政單位監測管理參考；開發 5 戶午仔魚養殖業者為示範輔導戶，累計建立 10 戶示範戶；於佳冬鄉進行養殖戶午仔魚保健飼料之教育講

行政院農業委員會漁業署及所屬

預算總說明

中華民國 111 年度

工作計畫	重要計畫項目	實施概況	實施成果
			習 1 場，並建立潛力複合益生菌低成本量產技術與配方，並於屏東縣午仔魚生產區完成 4 場教育訓練暨諮詢座談會，完成提供友善管理關鍵技術諮詢 40 場次；完成虱目魚魚排、虱目魚月亮蝦餅、虱目魚魚香腸產品、銀髮族茶碗蒸、清蒸虱目魚肚即食包、藥膳虱目魚肚、虱目魚杏鮑菇湯微波即食包及虱目魚鹹粥殺菌軟袋開發等 8 項產品開發，以適合銀髮族、團膳及常溫流通產品，提高水產品附加價值；開發混合酵母菌與水解魚粉作為午仔魚保健飼料 1 式，並完成技轉。
漁業管理	1.強化國際合作打擊非法漁業計畫	1.強化臺灣漁業國際經貿布局與全球接軌。	參加 46 場全球區域性漁業管理及經貿(視訊)會議，包括會員大會、次委員會及工作小組會議，按時繳交會(年)費，並提交我國漁獲統計資料、爭取漁獲配額，維護我國整體利益。
		2.強化水產品追溯管理，引導漁業升級轉型。	完成國外港口漁船卸魚檢查 255 艘次，執行國內港口漁船檢查 200 艘次，派遣觀察員執行海上觀測任務與生物採樣及資料蒐集工作 76 艘次，辦理漁獲資料蒐集與國際漁業資訊分析等計畫，審核並登錄漁船卸魚聲明資料 5,697 筆，監控漁船航行動態船數 2,250 艘及推動遠洋漁船線上提交轉載、卸魚、售魚報表資料。
	2.漁船保險	為保障漁民海上作業生命財產安全，讓漁船(筏)主有投保漁船保險轉嫁風險的概念，透過獎勵方式輔導漁民投保漁船保險，藉以降低經營風險。	補助未滿 100 噸之動力漁船(筏)保險 11,484 艘，補助金額 5,299 萬 5,874 元。
	3.漁政管理	1 特定、娛樂漁業經營許可及漁船船員證照核(換)發與管理。	1.漁船建造許可案件 103 件，漁業執照核換發 481 件，保留汰建資格 88 件，漁船變改造(含主副機)申請 336 件，漁業執照變更登記 443 件，核發減免稅進口漁用器材證明 612 件。 2.核換發及委託地方政府核換發漁船船員手冊共計 21,197 本，核換發漁船船員幹部執業證書計 5,207 張。 3.處分案件：未取得執照經營漁業 1 件，逾期換照 67 件，逾期換照(解體用)0 件，逾期變更登記 4 件，擅自改裝 5 件，從事未經許可漁業 1 件。
		2.兩岸漁業交流及漁業糾紛案件處理。	1.舉辦大陸船員仲介機構服務品質評鑑 15 場次。 2.協處漁船主與大陸船員之申訴、糾紛及緊急事

# 行政院農業委員會漁業署及所屬

## 預算總說明

中華民國 111 年度

工作計畫	重要計畫項目	實施概況	實施成果
			<p>件通報共 23 件，計 28 人次。</p> <p>3.核發大陸船員來臺許可文件計 126 件。(因疫情影響，配合國家邊境管制政策，109 年 1 月 30 日起暫緩受理大陸船員僱用申請)。</p> <p>4.蒐整大陸 109 年漁政工作要點及相關重要漁政管理規定，計 16 項。</p> <p>5.與大陸漁協會針對大陸船員發生事故與糾紛協調通報及雙方就船員生病、證件到期等事宜進行溝通，共計 62 次。</p>
		3.沿近海漁業巡護及違規作業漁船之協調與處理。	派遣「漁建貳號」漁業巡護船執行我國經濟海域內鯖鱈、飛魚卵、魴魴及拖網漁業等漁業巡護任務，為期 176 日，共目視查核 408 艘、總航程 9,138 浬，違規者並予處分，展現政府維護漁業資源決心。
		4.漁船與船員海難救護之處理。	漁船海難海事救援通報 545 案，獲救船員數 392 名，並依據「漁船船員海上傷病申請救援通訊諮詢機制」，透過合作醫療機構提供 26 件船員傷病醫療評量，以合理運用搜救資源。
		5.漁業通訊電臺營運輔導。	維持漁業通訊電臺正常運作，建立漁船與岸上之通訊網，協助遭難漁船通報各搜救單位，保障漁民生命財產安全，109 年執行海上通訊服務達 85 萬餘次，其中海難海事通報 545 案。
		6.漁船航程紀錄器及相關系統維護管控。	<p>1.辦理 VDR 故障換裝及新裝設工作，避免漁民無法購油，權益受損，維持漁船用油核配機制順利運作。完成 2,343 艘次裝設固定式 VDR(含新裝設 82 艘次、故障拆裝 1,294 艘次及備品換裝 967 艘次)。</p> <p>2.維持全年漁船航程資訊系統正常運作，進行數據搜尋及資料統計共 91 件，處理船數 1 萬 7,363 艘，提供檔案數量總計 5 萬 460 筆；協助處理 VDR 及 VDRS 等相關技術問題；檢核漁船購油紀錄共計 4 萬 5,496 筆航跡檔案；提供未經許可進出大陸水域及超過護漁範圍漁船清冊。</p>
		7.沿近海漁業資源永續利用及教育宣導。	補助 6 個地方政府、漁會及相關漁民團體等單位，辦理沿近海漁業資源保育宣導課程計 16 場，並執行 192 航次之海上巡護作業。
	4.農林畜水產品溯源安全管理及行銷輔導計畫	1.推廣國產水產品及契約性生產。	辦理 30 場次教育訓練，輔導座談會等課程，協助業者生產申請生產追溯源條碼，累計輔導 1,964 戶取得水產品生產追溯條碼。
		2.提升水產品品質與衛生安全。	辦理可追溯水產品品質檢驗之動物用藥殘留抽驗 300 件。



# 行政院農業委員會漁業署及所屬

## 預算總說明

中華民國 111 年度

工作計畫	重要計畫項目	實施概況	實施成果
		3.發展外銷優勢及內銷潛力漁業產業。	辦理 20 場次行銷推廣活動，向消費者推廣及鼓勵漁民(業)團體加入水產品溯源管理制度。
漁業發展	1.漁業多元化經營建設計畫	1.沿近海漁業資源復育：辦理沿近海漁業監控、管理及漁獲數據查報匯集分析，掌握臺灣漁業現況；清除礁區廢棄漁網，增殖放流魚、介、貝類種苗，推動栽培漁業區，改善水產生物生長環境，增裕漁業資源；收購船筏，調整產業結構，輔導非友善漁具漁法退場，促進漁業資源永續利用，推動臺灣永續水產品。	1.完成 12 處天然及人工礁區之覆網清除工作。 2.完成 943 萬尾種苗放流。 3.完成沿近海漁獲查報工作，查報漁獲資料 7 萬筆。 4.收購 3 船 41 筏。 5.完成 2 種魚類標章檢驗流程、12 艘漁船驗證作業、培訓 5 名合格查證人員及舉辦 9 場標章宣導說明會共計 81 人參與。
		2.穩定養殖區生產環境：整建宜蘭、彰化、雲林、嘉義、臺南、屏東及花蓮等地區之養殖漁業生產區海水供排水路及道路，營造優良養殖作業環境。	完成 44 件養殖環境改善工程，透過工程推動可改善養殖環境，穩定我國養殖產業經營。
		3.漁港機能維護：加強漁港防災與安全機能、漁港疏浚、海岸監測維護或防護措施，營造優質漁港環境。	1.完成梧棲漁港上架場機房建物暨上架設施補強工程等 31 件漁港設施安全及防災計畫。 2.完成網寮漁港航道疏浚工程等 20 件漁港永續環境計畫。 3.完成前鎮漁港漁業署正門廣場鋪面更新及燈具汰換工程等 5 件功能多元化利用建設。 4.完成第一類漁港清潔與安全維護等 9 港次。
		4.建構漁產通路衛生體系：改善魚市場交易環境、冷凍製冰或魚貨直銷中心、多功能漁民活動中心。	完成輔導魚市場建置低溫或良好衛生交易環境 3 件及改善魚市場交易環境 16 件。
		5.落實養殖管理推動產業升級：查核輸外水產品合格登錄、維護養殖漁業管理系	1.完成全國 89,550 口陸上魚塭(面積 39,303.59 公頃)調查作業，計 30,437 戶，總執行率達 89.57 %；另淺海牡蠣 1,895 戶申報，海上箱網 28 戶(518 只)調查。

行政院農業委員會漁業署及所屬

預算總說明

中華民國 111 年度

工作計畫	重要計畫項目	實施概況	實施成果
		統。	2.辦理 8 場輸外水產(石斑魚)養殖場登錄管理作業要點相關規定教育訓練，確保養殖水產品(石斑魚)衛生安全及輸銷作業程序符合輸出國規範，並辦理 46 場合格登錄養殖場追蹤查(驗)證作業。
	2.彰化漁港開發案近程計畫	1.近程第一階段漁筏停泊區及浮動碼頭等興建工程：辦理北、南航道護岸與原有海堤銜接段分別為 40 公尺及 25 公尺、南北護岸各 25 公尺及 47 公尺，內港口開闢區原有主體工程拆除及堆置，北航道護岸碼頭 25 公尺。	1.完成彰化漁港近程第一階段漁筏停泊區及浮動碼頭興建工程之完工及驗收。 2.完成沉箱拖放定位 6 座。 3.完成北防波堤第一昇層澆置 65M 及南防波堤第二昇層澆置 180M。 4.完成消波塊製作 332 塊及方塊製作 39 塊。
		2.辦理 109 年度環境監測及保護計畫。	完成 109 年度環境監測及保護計畫。
	3.漁業公務船汰建計畫	1.新建 300 噸級漁業巡護船及 1,500 噸級漁業訓練船專案管理(含監造)委託技術服務之船體細部設計審圖作業。	1.完成漁業訓練船一般綱要設計圖說 93%(14/15)審定。 2.完成漁業訓練船結構設計圖說 13%(3/24)審定。 3.漁業巡護船一般綱要設計圖說 87%(13/15)審定。 4.漁業巡護船結構設計圖說 9%(2/22)審定。
		2.新建 300 噸級漁業巡護船及 1,500 噸級漁業訓練船漁業公務船船體設計建造統包之船體細部設計及建造開工作業。	1.完成「漁業公務船建造統包」採購案決標及簽約。 2.完成漁業訓練船一般綱要設計圖說 93%(14/15)送審核定。 3.完成漁業訓練船結構設計圖說 13%(3/24)送審核定。 4.完成漁業巡護船一般綱要設計圖說 87%(13/15)送審核定。 5.完成漁業巡護船結構設計圖說 9%(2/22)送審核定。

# 行政院農業委員會漁業署及所屬

## 預算總說明

中華民國 111 年度

(二) 上年度已過期間(110 年 1 月 1 日至 6 月 30 日止)計畫實施成果概述

工作計畫	重要計畫項目	實施概況	實施成果
漁業科技研究發展	1.漁業科技研發	1.漁業資源調查評估暨前瞻科技管理研究。	完成彙整觀察員觀測資訊視覺化報告，累計 25 航次，協助觀察員小組對資料校正，並提供資料評等轉換標準以強化分析核對；完成蒐集區域性國際漁業組織(SPRFMO、NPFC 等)針對魷魚、秋刀魚、三大洋混獲物種(海鳥、海龜、鯨豚)資源評估報告與相關文獻；完成整合 91-109 年海況因子與漁獲情形之月平均時空分布關係，以提供秋刀魚季業者使用資訊系統資料庫；完成蒐集分析棒受網漁船動態等 VDR 資料，包括魚種組成與漁業作業特性，累計共 435,624 筆；完成蒐集重要漁業含飛魚卵、鯖鱈、寶石珊瑚、魷魷、鬼頭刀、西南鎖管、帶魚等漁獲資料，計 1,036 筆；完成開發自選區域漁船清單模組並輸出漁船清單，提供管理人員依空間分布特性篩選與加強監控漁船會船行為。
		2.適地適養友善養殖研究。	完成 15 家示範戶及 25 戶資訊戶蝦類養殖資料建立；完成標的物種養殖生產經濟及運銷資料共計 265 份，分別為雲林 75 份、嘉義 160 份及臺南 30 份；已建立草蝦幼苗培育等標準化流程及人工餌料培育養殖管控；完成雲林 3 處文蛤繁養殖場訪談及種源採樣，並已定序 152 個樣本；完成外來入侵種普查達 138 點位，增加 2,560 筆野外調查資料；完成 4 次淺海養殖監控報告及 1 次魚塭養殖監控報告，並將相關資料匯入魚塭圖層資料；已蒐集至少 3 萬多筆資料匯入雲端數據庫，蒐集海上箱網、吸魚機、魚水分離機、洗網機、魚隻計數器、AI 浮標等資料，建立 3D 模型，完成編輯 VR 系統建置。
		3.水產品安全及加值技術。	採集野生、養殖及國外烏魚樣本，分別為採集自金門、桃園、新北、基隆、高雄及雲林等 6 處之野生烏魚樣本，採集自臺南、新竹、嘉義及高雄等 4 處之養殖烏魚樣本，採樣自中國、日本、巴西、澳洲及希臘等國外進口之烏魚子樣本，並完成 53 件同位素比值之分析。
		4.水產生物疫病防治檢測研究。	完成承租養殖實驗用魚塭，並進行 1,000g 烏魚放養工作及初步飼料配方設計；完成飼料之配製並投餵 3 年齡烏魚進行研究。
		5.推動智慧農業研發與應用研究。	電子觀察員安裝於 CT6 漁船，並於港邊初步測試，並利用前期蒐集之海上作業資料，建立 LED 捕撈專家系統，該系統包含經驗操作流程等資訊；完成第 1 款減少混獲裝置設計，並安排 CT3

行政院農業委員會漁業署及所屬

預算總說明

中華民國 111 年度

工作計畫	重要計畫項目	實施概況	實施成果
			漁船進行測試，海上實驗結果漁獲組成 210 種，400 公斤，初步分析以逃脫重量計算，逃脫 25%，並以小型白帶魚，小型鰻科魚類逃脫較佳。辦理「自動化與節能技術」說明會，邀請各漁業公、協會及相關產業公司參加，並完成技術諮詢共 56 人/次/件。
漁業管理	1.遠洋漁業永續發展－落實責任漁業消除非法漁撈計畫	1.持續強化監控管制偵察作為。	派遣遠洋觀察員執行海上觀察任務累計 5,175 天，沿近海漁船海上漁業檢查累計 97 航次、執行國內外港口轉載卸魚檢查累計 235 艘次、執行臺日協議水域巡護任務累計 1 航次及監控漁船航行動態 2,245 艘。
		2.持續推動雙邊與多邊之國際合作與國際組織參與。	參加 36 場次國際漁業、經貿及雙邊(視訊)會議，按時繳交會(年)費，並提交我國漁獲統計資料，爭取漁獲配額，深化雙邊合作關係，維護我國整體利益。
		3.落實推動漁獲可追溯性。	登錄轉載、卸魚、售魚資料累計 5,000 筆、核發相關漁獲證明書累計 2,250 件及稽核出口業者累計 6 家。
		4.境外僱用船員人權保障及防杜人口販運。	訪查境外僱用船員累計 211 人、仲介評鑑累計 45 家、辦理遠洋漁業漁工權益保護國際專家諮詢會議及 NGO 座談會。
		5.國人經營外籍漁船(FOC)管理。	登錄已報准 259 艘 FOC 資料，並與我國漁船管理系統及動態管理系統、RFMOs 授權名單及 IUU 名單等進行比對，以調查未報准之非我國籍漁船及 FOC 涉嫌違規情形。
		6.船位及漁獲回報監控，遠洋產業結構調整及行銷輔導。	輔導漁船遵守船位回報累計 1,796 艘及電子漁獲回報累計 1,729 艘次。
		7.補助漁船裝設船舶自動辨識系統(AIS)，改善漁船員海上作業安全。	輔導 1,393 艘漁船裝設船舶自動辨識系統(AIS)及辦理公開招標 AIS 船位整合監控系統開發案。
	2.漁船保險	為保障漁民海上作業生命財產安全，讓漁船(筏)主有投保漁船保險轉嫁風險的概念，透過獎勵方式輔導漁民投保漁船保險，藉以降低經營風險。	補助未滿 100 噸之動力漁船(筏)保險 4,985 艘，補助金額 2,125 萬 1,875 元。
	3.漁政管理	1.特定、娛樂漁業經營許可及漁船船員證	1.漁船建造許可案件 32 件，漁業執照核換發 381 件，保留汰建資格 45 件，漁船變改造(含主副

行政院農業委員會漁業署及所屬

預算總說明

中華民國 111 年度

工作計畫	重要計畫項目	實施概況	實施成果
		照核(換)發與管理。	機)申請 248 件，漁業執照變更登記 1,047 件，核發減免稅進口漁用器材證明 232 件。 2.核換發及委託地方政府核換發漁船船員手冊共計 10,430 本，核換發漁船船員幹部執業證書計 1,875 張。 3.處分案件：未取得執照經營漁業 0 件，逾期換照 24 件，逾期換照(解體用)0 件，逾期變更登記 0 件，擅自改裝 0 件，從事未經許可漁業 0 件。
		2.兩岸漁業交流及漁業糾紛案件處理。	1.舉辦大陸船員仲介機構服務品質評鑑 15 場次。 2.協處漁船主與大陸船員之申訴、糾紛及緊急事件通報共 8 件，計 17 人次。 3.配合政府嚴重特殊傳染性疾病管制，透過協議聯絡人機制，辦理受僱在臺大陸船員返鄉追蹤通報事宜，計送返 61 人。 4.蒐整大陸漁政執法規範等漁政管理規定，計 13 項。 5.與大陸漁協會針對大陸船員發生事故與糾紛協調通報及雙方就船員生病、證件到期等事宜進行溝通，共計41次。
		3.沿近海漁業巡護及違規作業漁船之協調與處理。	派遣「漁建貳號」漁業巡護船執行我國經濟海域內鯖鱈、飛魚卵、魷魷及拖網漁業等漁業巡護任務，為期 49 日，共目視查核 82 艘、總航程 2,399 浬，違規者並予處分，展現政府維護漁業資源決心。
		4.漁船與船員海難救護之處理。	110 年 1 月至 6 月漁船海難海事救援通報 310 案，並依據「漁船船員海上傷病申請救援通訊諮詢機制」，透過合作醫療機構提供 11 件船員傷病醫療評量，以合理運用搜救資源。
		5.漁業通訊電臺營運輔導。	維持漁業通訊電臺正常運作，建立漁船與岸上之通訊網，協助遭難漁船通報各搜救單位，保障漁民生命財產安全，110 年 1 月至 6 月執行海上通訊服務達 55 萬餘次。
		6.漁船航程紀錄器及相關系統維護管控。	1.辦理 VDR 故障換裝及新裝設工作，避免漁民無法購油，權益受損，維持漁船用油核配機制順利運作。110 年 1 月至 6 月計完成 1,263 艘次裝設固定式 VDR(含新裝設 35 艘次，及故障拆裝 562 艘次、備品換裝 666 艘次)。 2.維持全年漁船航程資訊系統正常運作，進行數據搜尋及資料統計共 42 件，修改設定或提供檔案之漁船編號計 9,441 艘，提供資料計 2 萬 5,634 筆；協助處理 VDR 及 VDRS 等相關技術問題及

# 行政院農業委員會漁業署及所屬

## 預算總說明

中華民國 111 年度

工作計畫	重要計畫項目	實施概況	實施成果
			檢核漁船購油紀錄；提供未經許可進出大陸水域及超過護漁範圍漁船清冊。
		7.推動休閒漁業之發展。	持續推動發展娛樂漁業，輔導漁民轉型娛樂漁業，藉由娛樂漁業活動，提升國人對海洋及生態保育觀念，達到永續漁業目標。目前全國娛樂漁業漁船計有 357 艘，分布於 114 個漁港。
	4.農產品驗證輔導及安全管理與行銷計畫	1.推廣國產水產品及契約性生產。	110 年 1 月至 6 月份辦理 3 場次教育訓練，輔導座談會等課程；另協助業者生產申請生產追溯源條碼，累計輔導 2,150 戶申請取得水產品生產追溯條碼。
		2.提升水產品品質與衛生安全。	110 年 1 月至 6 月份辦理可追溯水產品品質檢驗之動物用藥殘留已抽驗 75 件。
		3.發展外銷優勢及內銷潛力漁業產業。	輔導漁民(業)等產業團體，將生產之水產品導入產品溯源管理制度，110 年 1 月至 6 月份辦理 1 場次行銷推廣活動。
漁業發展	1.漁業永續經營建設計畫	1.建構漁船員安全及友善環境設施：建設岸置處所改建為多功能漁工會館，設置生活機能輔助設施，辦理各縣(市)刺網網具標示及獎勵回收舊網具等。	1.訂定「刺網漁業漁具標示措施」，辦理14場次刺網實名制訪視暨座談會，輔導約5,000艘漁船(筏)完成刺網標示。 2.預定於國內重點港口增設 4 處外籍船員盥洗設施，刻正於淡水第二、將軍、興達及風櫃東漁港設置中。
		2.建構安全永續漁港：維護漁港營運機能，辦理基本及公共設施改善、碼頭安全性檢測、防波堤延長工程等。	1.辦理梧棲漁港泊區及航道疏浚工程等 12 件，維護漁港營運機能，滿足漁民進出港安全之需求。 2.辦理南方澳漁港第三泊區三角碼頭延伸段工程等 2 件、下山漁港岸壁碼頭改善工程等 6 件、萬里區漁港加拋消波塊及增設輪胎碰墊工程等 3 件、南澳漁港港口改善評估規劃工作等地形變化、水文監測等 4 件，強化漁港安全設施，維護改善漁港基本及公共設施機能。
		3.漁業產銷通路衛生體系：輔導建置魚市場、魚貨加工處理場等低溫或良好衛生交易環境、改善魚市場交易環境。	核定辦理輔導建置魚市場、魚貨加工處理場等低溫或良好衛生交易環境、改善魚市場交易環境，如汙廢水及排水設施或防曬等問題，魚貨直銷中心及多功能漁民活動中心等(含自辦)計畫共 27 件(10 件勞務案及 17 件工程案)。
	2.漁業公務船汰建計畫	1.新建 300 噸級漁業巡護船及 1,500 噸級漁業訓練船專案管理(含監造)委託技術	1.完成漁業訓練船一般綱要設計圖說 100%)審定。 2.完成漁業訓練船結構設計圖說 100%審定。 3.漁業巡護船一般綱要設計圖說 93%(14/15)審定，預定於 110 年 11 月 30 日完成 100%審定。

行政院農業委員會漁業署及所屬

預算總說明

中華民國 111 年度

工作計畫	重要計畫項目	實施概況	實施成果
		服務之船體結構設計圖說審查及監造作業。	4.漁業巡護船結構設計圖說 18%(4/22)審定，預定於 110 年 10 月 31 日完成審定。
		2.新建 300 噸級漁業巡護船及 1,500 噸級漁業訓練等 2 艘漁業公務船舶船體設計建造統包之船體結構設計、建造開工及船體龍骨安放作業。	1.完成漁業訓練船一般綱要設計圖說 100%送審核定。 2.完成漁業訓練船結構設計圖說 100%送審核定，預定於 110 年 7 月 30 日開工。 3.完成漁業巡護船一般綱要設計圖說 93%(14/15)送審核定，預定於 110 年 11 月 30 日完成 100%送審核定。 4.完成漁業巡護船結構設計圖說 18%(4/22)送審核定，預定於 110 年 10 月 31 日完成 100%送審核定。
	3.前鎮漁港建設專案計畫	1.提升前鎮漁港水產衛生安全，建置水產冷鏈加工物流區，提高遠洋水產加值利用。	完成前鎮漁港多功能水產品物流中心新建工程基本設計審議。
		2.重視外籍移工人權照護，友善船員休憩空間。	完成前鎮漁港多功能船員服務中心統包工程發包，並進入細部設計階段。
		3.改善前鎮漁港周遭水陸域環境，提升作業效能。	1.完成前鎮漁港深水碼頭整建工程(魚市場及中碼頭段)細部設計審議。 2.補助高雄市政府辦理景觀及休憩環境營造工作計10件，以提升前鎮漁港水陸域環境改善。
	4.養殖漁業振興計畫	1.完善養殖漁業生產區進排水路及道路等基礎建設，改善養殖生產環境，並增設統籌供水設施，提供產業穩定發展所需，提高漁民生產成效。	補助宜蘭等 8 個地方政府辦理 47 件養殖環工程，已完工 16 件，尚有 31 件施作中。
		2.推動智能防疫養殖生產示範區，輔導傳統養殖模式轉型成為智能科技模式，提高管理效能，提升產業競爭力。	盤點近年智能化設備補助情形、養殖青年聯誼會會員人數及相關計畫歷年執行績效，選定嘉義地區作為智能生產區第一階段推動區域，陸續推動籌組智慧養殖聯盟、建立標竿示範場域及智慧漁產品通路媒合等工作項目。
		3.推動養殖廢棄物暫置區、廢棄物去化、清運、回收輔導漁民	1.暫置區：彰化縣政府完成 1 處暫置區，雲林縣政府預定於 110 年 11 月底完成 1 處。 2.養殖廢棄物清除去化回收：清除去化、清運及

# 行政院農業委員會漁業署及所屬

## 預算總說明

中華民國 111 年度

工作計畫	重要計畫項目	實施概況	實施成果
		使用替代浮具及強化養殖漁業區劃漁業權管理。	<p>回收養殖廢棄物計 10,328.28 公噸 (金門縣 100 公噸、嘉義縣 284 公噸、臺南市 21.88 公噸、連江縣 4.4 公噸、澎湖縣 9,250 公噸，雲林縣 668 公噸，共計 10,328.28 公噸養殖廢棄物)。</p> <p>3.改良性浮具補助：補助 2,720 顆(嘉義縣)改良性浮具，年底前預計增加補助 5 萬 7 千顆，共計約 6 萬顆。</p>



本頁空白

## 貳、主 要 表

**行政院農業委員會漁業署及所屬  
歲入來源別預算表**

中華民國 111 年度

單位：新臺幣千元

經費門併計

科 目				本年度預算數	上年度預算數	前年度決算數	本年度與 上年度比較	說 明
款	項	目	節 名稱及編號					
2	174	1	合計	121,424	104,079	320,951	17,345	
			0400000000 罰款及賠償收入	28,586	26,786	206,770	1,800	
			0451200000 漁業署及所屬	28,586	26,786	206,770	1,800	
			0451200100 罰金罰鍰及怠金	20,000	20,000	184,000	0	
			0451200101 1 罰金罰鍰	20,000	20,000	184,000	0	本年度預算數係違反漁業法、漁港法、遠洋漁業條例、投資經營非我國籍漁船管理條例及野生動物保育法等規定之罰鍰收入。
			0451200300 2 賠償收入	8,586	6,786	22,770	1,800	
			0451200301 1 一般賠償收入	8,586	6,786	22,770	1,800	本年度預算數係廠商違約逾期交貨或完工之賠償收入。
			0500000000 規費收入	25,432	25,463	29,139	-31	
			0551200000 漁業署及所屬	25,432	25,463	29,139	-31	
			0551200100 1 行政規費收入	1,520	1,551	1,311	-31	
3	145	1	0551200101 1 審查費	38	68	39	-30	本年度預算數係申請投設人工魚礁及核發進口有機水產品標示等審查費收入。
			0551200102 2 證照費	1,482	1,483	1,272	-1	本年度預算數係核發執照、執業證書、許可證明書及登記證等收入。
			0551200300 2 使用規費收入	23,912	23,912	27,828	0	
			0551200306 1 場地設施使用費	23,912	23,912	27,828	0	本年度預算數係第一類漁港管理費等收入。
			0700000000 財產收入	45,039	30,933	48,579	14,106	
			0751200000 漁業署及所屬	45,039	30,933	48,579	14,106	
			0751200100 1 財產孳息	44,739	30,733	47,497	14,006	
4	193	1						

**行政院農業委員會漁業署及所屬  
歲入來源別預算表**

中華民國 111 年度

經費門併計

單位：新臺幣千元

科 目				本年度預算數	上年度預算數	前年度決算數	本年度與 上年度比較	說 明
款	項	目	節 名稱及編號					
7	190		0751200101 1 利息收入	500	500	539	0	本年度預算數係專戶存款之利息收入。
			0751200102 2 權利金	10,239	10,233	9,233	6	本年度預算數係漁港加油碼頭及遊艇泊區等委外經營之權利金收入。
			0751200103 3 租金收入	34,000	20,000	37,726	14,000	本年度預算數係經營漁港區域內公用房地租金等收入。
			0751200500 2 廢舊物資售價	300	200	1,082	100	本年度預算數係出售報廢財產及廢舊物品等收入。
			1200000000 其他收入	22,367	20,897	36,463	1,470	
			1251200000 漁業署及所屬	22,367	20,897	36,463	1,470	
			1251200200 1 雜項收入	22,367	20,897	36,463	1,470	
			1251200201 1 收回以前年度歲出	9,167	10,297	15,947	-1,130	本年度預算數係收回以前年度計畫賸餘款繳庫數。
			1251200210 2 其他雜項收入	13,200	10,600	20,515	2,600	本年度預算數係逾期未申領之漁船船員訓練班保證金及學員宿舍清潔管理費等繳庫數。

**行政院農業委員會漁業署及所屬  
歲出機關別預算表**

經費門併計

中華民國 111 年度

單位：新臺幣千元

科 目				本年度預算數	上年度預算數	本年度與 上年度比較	說 明
款	項	目	節 名稱及編號				
18	20		0051000000 農業委員會主管				
			0051200000 漁業署及所屬	7,554,988	5,269,769	2,285,219	
			5251200000 科學支出	92,402	102,593	-10,191	
			5251201200 漁業科技研究發展	92,402	102,593	-10,191	1. 本年度預算數92,402千元，包括業務費4,866千元，獎補助費87,536千元。 2. 本年度預算數之內容與上年度之比較如下： (1)漁業生產及管理自動化經費10,817千元，較上年度減列辦理漁產業業界參與計畫經費9,657千元。 (2)提升養殖漁業生產與管理技術研究經費30,028千元，較上年度增列辦理午仔魚疫病調查及疾病防治等經費4,485千元。 (3)加強海洋漁業資源合理利用及管理經費47,459千元，較上年度增列辦理遠洋觀察員漁業資料分析及檢核研究等經費3,996千元。 (4)水產加工及品質安全檢測經費2,848千元，較上年度減列辦理以科學方法辨識烏魚子之產地來源研究等經費8,820千元。 (5)國際漁業科技合作經費1,250千元，較上年度減列辦理參與國際漁業組織科學合作研究計畫195千元。
	2		5651200000 農業支出	7,462,586	5,167,176	2,295,410	
			5651200100 一般行政	383,131	357,505	25,626	1. 本年度預算數383,131千元，包括人事費344,031千元，業務費35,792千元，設備及投資3,104千元，獎補助費204千元。 2. 本年度預算數之內容與上年度之比較如下： (1)人員維持費344,031千元，較上年度增列員工薪俸晉級差額等經費21,059千元。 (2)基本行政工作維持費39,100千元，較上年度增列購置視訊設備等經費4,567千元。

**行政院農業委員會漁業署及所屬  
歲出機關別預算表**

經資門併計

中華民國 111 年度

單位：新臺幣千元

科 目				本年度預算數	上年度預算數	本年度與 上年度比較	說 明
款	項	目	節 名稱及編號				
		3	5651202000 漁業管理	2,394,684	2,538,937	-144,253	<p>1. 本年度預算數2,394,684千元，包括業務費592,370千元，設備及投資44,229千元，獎補助費1,758,085千元。</p> <p>2. 本年度預算數之內容與上年度之比較如下：</p> <p>(1) 企劃管理經費46,394千元，較上年度增列委託辦理強化漁業統計調查計畫等經費2,521千元。</p> <p>(2) 漁政管理經費166,395千元，較上年度減列捐助漁會辦理臺灣地區各漁業通訊電臺營運輔導等經費9,755千元。</p> <p>(3) 遠洋漁業管理經費420,618千元，較上年度減列補助漁船裝設船舶自動辨識系統(AIS)等經費128,441千元。其中遠洋漁業永續發展一落實責任漁業消除非法漁撈計畫，分4年辦理，110年度已編列549,059千元，本年度續編第2年經費420,618千元，較上年度減列128,441千元。</p> <p>(4) 養殖漁業管理經費229,497千元，較上年度增列辦理水產養殖用電新優惠電價方案等經費3,732千元。其中：</p> <p>&lt;1&gt; 溯源農產品驗證輔導及安全管理與行銷計畫總經費243,360千元，分4年辦理，109至110年度已編列41,034千元，本年度續編第3年經費23,425千元，較上年度減列3,983千元。</p> <p>&lt;2&gt; 上年度新農業創新產業聚落提升計畫預算業已編竣，所列17,013千元如數減列。</p> <p>(5) 遠洋漁業開發經費34,867千元，較上年度增列辦理公務船塢內上架、航儀電信及安全設備養護等經費5,152千元。</p> <p>(6) 漁業電臺管理44,897千元，較上年度增列辦理澎湖發射臺100KW發射機汰舊換新等經費26,116千元。</p> <p>(7) 休漁獎勵經費385,521千元，較上年度減列64千元。</p> <p>(8) 漁業用油補貼經費1,016,886千元，較上年度減列93,123千元。</p> <p>(9) 新增漁業與人權行動計畫經費49,609</p>

**行政院農業委員會漁業署及所屬  
歲出機關別預算表**

中華民國 111 年度

單位：新臺幣千元

經資門併計

科 目				本年度預算數	上年度預算數	本年度與 上年度比較	說 明
款	項	目	節 名稱及編號				
		4	5651203000 漁業發展	4,683,631	2,269,594	2,414,037	<p>千元。</p> <p>1. 本年度預算數4,683,631千元，包括業務費358,904千元，設備及投資1,389,112千元，獎補助費2,935,615千元。</p> <p>2. 本年度預算數之內容與上年度之比較如下：</p> <p>(1) 漁業永續經營基礎設計畫總經費6,921,700千元，中央負擔5,227,500千元，分4年辦理，110年度已編列1,369,535千元，本年度續編第2年經費1,031,533千元，較上年度減列338,002千元。</p> <p>(2) 前鎮漁港建設專案中長程計畫總經費4,559,000千元，中央負擔4,469,000千元，分4年辦理，110年度已編列200,000千元，本年度續編第2年經費2,551,202千元，較上年度增列2,351,202千元。</p> <p>(3) 擴大國家航空影像服務暨農業生態時空資訊多元應用計畫總經費25,000千元，分5年辦理，110年度已編列5,000千元，本年度續編第2年經費2,850千元，較上年度減列2,150千元。</p> <p>(4) 漁業公務船汰建中長程計畫總經費1,306,879千元，分5年辦理，108至110年度已編列389,266千元，本年度續編第4年經費123,063千元，較上年度增列66,063千元。</p> <p>(5) 建構農產品冷鏈物流及品質確保示範體系計畫總經費1,800,000千元，分4年辦理，110年度已編列37,500千元，本年度續編第2年經費464,199千元，較上年度增列426,699千元。</p> <p>(6) 養殖漁業振興計畫，分4年辦理，110年度已編列579,949千元，本年度續編第2年經費498,084千元，較上年度減列81,865千元。</p> <p>(7) 新增國土生態保育綠色網絡建置計畫(111-114年)總經費71,300千元，分4年辦理，本年度編列第1年經費12,700千元。</p> <p>(8) 上年度國土生態保育綠色網絡建置計</p>

**行政院農業委員會漁業署及所屬  
歲出機關別預算表**

經資門併計

中華民國 111 年度

單位：新臺幣千元

科 目				本年度預算數	上年度預算數	本年度與 上年度比較	說 明
款	項	目	節 名稱及編號				
		5	5651209800 第一預備金	1,140	1,140	0	畫(107-110年)預算業已編竣，所列20,610千元如數減列。 仍照上年度預算數編列。



# 參、附 屬 表

# 行政院農業委員會漁業署及所屬 歲入項目說明提要表

中華民國111年度

單位：新臺幣千元

來源子目及 細目與編號	0451200100 罰金罰鍰及怠金	-0451200101 -罰金罰鍰	預算金額	20,000	承辦單位	企劃組,漁政組,遠洋 漁業組,養殖漁業組
----------------	-----------------------	----------------------	------	--------	------	-------------------------

## 歲 入 項 目 說 明

### 一、項目內容

1. 違反漁業法之罰鍰收入。
2. 違反漁港法之罰鍰收入。
3. 違反遠洋漁業條例之罰鍰收入。
4. 違反投資經營非我國籍漁船管理條例之罰鍰收入。
5. 違反野生動物保育法之罰鍰收入。

### 二、法令依據

1. 漁業法第64條、第64-1條、第64-2條、第65條及第66條。
2. 漁港法第20條、第21條及第22條。
3. 遠洋漁業條例第36條至第42條。
4. 投資經營非我國籍漁船管理條例第10條及第11條。
5. 野生動物保育法第51條。

## 金 額 及 說 明

款	項	目	節	名 稱	金 額	說 明
2	174	1	1	0400000000 罰款及賠償收入	20,000	
				0451200000 漁業署及所屬	20,000	
				0451200100 罰金罰鍰及怠金	20,000	
				0451200101 罰金罰鍰	20,000	1. 違反漁業法或漁港法之罰鍰收入之罰鍰收入，全年預估131件，平均每件30千元，全年約3,930千元。 2. 違反遠洋漁業條例或投資經營非我國籍漁船管理條例之罰鍰收入，全年預估25件，平均每件642千元，全年約16,050千元。 3. 違反野生動物保育法之罰鍰收入，全年預估2件，平均每件10千元，全年約20千元。

**行政院農業委員會漁業署及所屬  
歲入項目說明提要表**

中華民國111年度

單位：新臺幣千元

來源子目及 細目與編號	0451200300 賠償收入	-0451200301 -一般賠償收入	預算金額	8,586	承辦單位	本署各單位
----------------	--------------------	------------------------	------	-------	------	-------

**歲 入 項 目 說 明**

**一、項目內容**

廠商違約逾期交貨或完工之賠償收入。

**二、法令依據**

依據合約規定辦理。

**金 額 及 說 明**

款	項	目	節	名 稱	金 額	說 明
2				0400000000 罰款及賠償收入	8,586	
	174			0451200000 漁業署及所屬	8,586	
		2		0451200300 賠償收入	8,586	
			1	0451200301 一般賠償收入	8,586	廠商違約逾期交貨或完工之賠償收入。

# 行政院農業委員會漁業署及所屬 歲入項目說明提要表

中華民國111年度

單位：新臺幣千元

來源子目及 細目與編號	0551200100 行政規費收入	-0551200101 -審查費	預算金額	38	承辦單位	漁政組,養殖漁業組
----------------	----------------------	---------------------	------	----	------	-----------

## 歲 入 項 目 說 明

### 一、項目內容

- 1.申請投設人工魚礁案件審查。
- 2.審查核發進口有機水產品(藻類)標示同意文件。

### 二、法令依據

- 1.海洋污染防治法第57條及海洋污染防治各項許可申請收費辦法第2條。
- 2.農產品生產及驗證管理法第6條、核發進口水產品及水產加工品有機標示同意文件審查作業要點第7點及第11點、進口有機農產品及有機農產加工品核發有機標示同意文件審查費收費標準。

## 金 額 及 說 明

款	項	目	節	名 稱	金 額	說 明
3				0500000000 規費收入	38	
	145			0551200000 漁業署及所屬	38	
		1		0551200100 行政規費收入	38	
			1	0551200101 審查費	38	1.申請投設人工魚礁審查費，全年預估1件，每件28千元，全年約28千元。 2.核發進口有機水產品(藻類)標示同意文件，全年預估20件，每件500元，全年約10千元。

# 行政院農業委員會漁業署及所屬 歲入項目說明提要表

中華民國111年度

單位：新臺幣千元

來源子目及 細目與編號	0551200100 行政規費收入	-0551200102 -證照費	預算金額	1,482	承辦單位	漁政組, 養殖漁業組
歲 入 項 目 說 明						

## 一、項目內容

1. 核(換、補)發特定漁業執照及娛樂漁業執照所徵收規費。
2. 核(換、補)發幹部船員執業證書所徵收規費。
3. 核發專用漁業權漁業執照及登記費所徵收規費。
4. 核發投設人工魚礁許可證所徵收規費。
5. 核發飼料製造、輸入登記證所徵收規費。

## 二、法令依據

1. 漁業法第7條及第8條第3項、漁船建造許可及漁業證照核發準則第31條。
2. 漁船船員管理規則第15條。
3. 漁業法第21條第3項及漁業權登記規則第36條。
4. 海洋污染防治法第57條及海洋污染防治各項許可申請收費辦法第5條。
5. 飼料管理法第10條及第11條、飼料或飼料添加物檢驗及核發證明文件收費標準。

金 額 及 說 明					金 額	說 明
款	項	目	節	名 稱	金 額	說 明
3				0500000000 規費收入	1,482	
	145			0551200000 漁業署及所屬	1,482	
		1		0551200100 行政規費收入	1,482	
			2	0551200102 證照費	1,482	1. 漁業執照規費每件按漁船噸級分200元、300元、600元、1,000元及1,500元5種，平均每件約375元，預估472件，全年約177千元。 2. 漁船幹部船員執業證書平均每件約200元，預估5,020件，全年約1,004千元。 3. 核發投設人工魚礁許可證明書，全年預估2件，每件500元，全年約1千元。 4. 核發飼料製造、輸入登記證，全年預估40件，每件2千元，計80千元；展延及變更登記220件，每件1千元，計220千元，合共300千元。

**行政院農業委員會漁業署及所屬  
歲入項目說明提要表**

中華民國111年度

單位：新臺幣千元

來源子目及 細目與編號	0551200300 使用規費收入	-0551200306 -場地設施使用費	預算金額	23,912	承辦單位	企劃組
----------------	----------------------	-------------------------	------	--------	------	-----

**歲 入 項 目 說 明**

**一、項目內容**

農委會主管第一類漁港管理費。

**二、法令依據**

1. 漁港法第12條。
2. 漁港基本設施使用管理費收費類目及費率標準。
3. 第一類漁港遊艇停泊費收費標準。

**金 額 及 說 明**

款	項	目	節	名 稱	金 額	說 明
3				0500000000 規費收入	23,912	
	145			0551200000 漁業署及所屬	23,912	
		2		0551200300 使用規費收入	23,912	
			1	0551200306 場地設施使用費	23,912	農委會主管第一類漁港及漁港加油碼頭管理費收入。

# 行政院農業委員會漁業署及所屬 歲入項目說明提要表

中華民國111年度

單位：新臺幣千元

來源子目及 細目與編號	0751200100 財產孳息	-0751200101 -利息收入	預算金額	500	承辦單位	本署各單位
----------------	--------------------	----------------------	------	-----	------	-------

歲 入 項 目 說 明

一、項目內容 專戶存款之利息收入。	二、法令依據 國庫法第11條。
----------------------	--------------------

金 額 及 說 明

款	項	目	節	名 稱	金 額	說 明
4				0700000000 財產收入	500	
	193			0751200000 漁業署及所屬	500	
		1		0751200100 財產孳息	500	
			1	0751200101 利息收入	500	專戶存款之利息收入。

# 行政院農業委員會漁業署及所屬 歲入項目說明提要表

中華民國111年度

單位：新臺幣千元

來源子目及 細目與編號	0751200100 財產孳息	-0751200102 -權利金	預算金額	10,239	承辦單位	企劃組
----------------	--------------------	---------------------	------	--------	------	-----

## 歲 入 項 目 說 明

### 一、項目內容

1. 第一類漁港加油碼頭委外經營權利金收入。
2. 烏石漁港北休閒專用區設施BOT及遊艇泊區OT案權利金收入。
3. 東港鹽埔立體停車場委外經營權利金收入。

### 二、法令依據

1. 漁港區域內漁船加油碼頭標租作業注意事項第5點第1項第3款。
2. 促進民間參與公共建設法第8條第1項第5款。
3. 國有財產法第11條及第32條。

## 金 額 及 說 明

款	項	目	節	名 稱	金 額	說 明
4				0700000000 財產收入	10,239	
	193			0751200000 漁業署及所屬	10,239	
		1		0751200100 財產孳息	10,239	
			2	0751200102 權利金	10,239	1. 第一類漁港加油碼頭委外經營權利金收入6,500千元。 2. 烏石漁港北休閒專用區設施BOT及遊艇泊區OT案權利金收入1,419千元。 3. 東港鹽埔立體停車場委外經營權利金收入2,320千元。



**行政院農業委員會漁業署及所屬  
歲入項目說明提要表**

中華民國111年度

單位：新臺幣千元

來源子目及 細目與編號	0751200100 財產孳息	-0751200103 -租金收入	預算金額	34,000	承辦單位	秘書室
----------------	--------------------	----------------------	------	--------	------	-----

**歲 入 項 目 說 明**

<p>一、項目內容</p> <p>本署經管漁港區域內公用房地出租之收益。</p>	<p>二、法令依據</p> <p>漁港法第14條、國有財產法第28條及國有公用不動產收益原則。</p>
--	---

**金 額 及 說 明**

款	項	目	節	名 稱	金 額	說 明
4				0700000000 財產收入	34,000	
	193			0751200000 漁業署及所屬	34,000	
		1		0751200100 財產孳息	34,000	
			3	0751200103 租金收入	34,000	本署經管漁港區域內公用房地租金收入。

**行政院農業委員會漁業署及所屬  
歲入項目說明提要表**

中華民國111年度

單位：新臺幣千元

來源子目及 細目與編號	0751200500 廢舊物資售價	預算金額	300	承辦單位	秘書室
----------------	----------------------	------	-----	------	-----

**歲 入 項 目 說 明**

一、項目內容 變賣報廢財產等收入。	二、法令依據 國庫法第11條。
----------------------	--------------------

**金 額 及 說 明**

款	項	目	節	名 稱	金 額	說 明
4				0700000000 財產收入	300	
	193			0751200000 漁業署及所屬	300	
		2		0751200500 廢舊物資售價	300	出售報廢財產及廢舊物品等收入。

# 行政院農業委員會漁業署及所屬 歲入項目說明提要表

中華民國111年度

單位：新臺幣千元

來源子目及 細目與編號	1251200200 雜項收入	-1251200201 -收回以前年度歲 出	預算金額	9,167	承辦單位	企劃組,漁政組,遠洋 漁業組,養殖漁業組
----------------	--------------------	------------------------------	------	-------	------	-------------------------

## 歲 入 項 目 說 明

一、項目內容 收回以前年度委辦或補助計畫賸餘款。	二、法令依據 預算法及相關規定。
-----------------------------	---------------------

## 金 額 及 說 明

款	項	目	節	名 稱	金 額	說 明
7	190	1	1	1200000000 其他收入	9,167	
				1251200000 漁業署及所屬	9,167	
				1251200200 雜項收入	9,167	
				1251200201 收回以前年度歲出	9,167	1.收回以前年度辦理漁業用油補貼569千元。 2.以前年度委辦或補助計畫等賸餘款8,598千元。

**行政院農業委員會漁業署及所屬  
歲入項目說明提要表**

中華民國111年度

單位：新臺幣千元

來源子目及 細目與編號	1251200200 雜項收入	-1251200210 -其他雜項收入	預算金額	13,200	承辦單位	本署各單位
----------------	--------------------	------------------------	------	--------	------	-------

**歲 入 項 目 說 明**

**一、項目內容**

- 1.辦理漁船員基本安全訓練，向參加訓練人員收取保證金，如不符相關規定，不予退還。
- 2.出借本署遠洋漁業開發中心綜合大樓學員宿舍，收取清潔管理費。

**二、法令依據**

- 1.漁業法第12條及漁船船員管理規則第11條。
- 2.行政院農業委員會漁業幹部船員訓練中心綜合大樓使用管理暨收費要點。

**金 額 及 說 明**

款	項	目	節	名 稱	金 額	說 明
7	190	1		1200000000 其他收入	13,200	
				1251200000 漁業署及所屬	13,200	
				1251200200 雜項收入	13,200	
			2	1251200210 其他雜項收入	13,200	1.逾期未申領之漁船船員訓練班保證金繳庫等收入，全年約12,500千元。 2.出借遠洋漁業開發中心綜合大樓學員宿舍，收取清潔管理費收入，全年約700千元。

本頁空白

**行政院農業委員會漁業署及所屬  
歲出計畫提要及分支計畫概況表**  
中華民國111年度

經費門併計

單位：新臺幣千元

工作計畫名稱及編號	5251201200 漁業科技研究發展	預算金額	92,402
計畫內容：		預期成果：	
1. 智慧農業漁產業技術研發應用推廣計畫。 2. 適地適養與友善養殖生產研發計畫。 3. 外來水產動物之防除監測研究。 4. 多元航遙測技術建構水產養殖監控與資訊雲分析利用。 5. 研發開放式海域防災型智能箱網養殖模式。 6. 午仔魚疫病調查及疾病防治策略。 7. 文蛤及草蝦養殖技術開發暨育苗分析計畫。 8. 精進白蝦繁養殖與生產管理體系。 9. 遠洋漁業漁場解析及經濟物種資源評估。 10. 建立重要海洋經濟性魚類漁場變動預測模式。 11. 應用資通訊技術在漁業動態解析研究。 12. 遠洋觀察員漁業資料分析及檢核研究。 13. 計畫績效亮點專案推動及成果推廣。 14. 水產品多元利用開發研究。 15. 以科學方法辨識鮑魚及九孔之產地來源研究。 16. 參加國際漁業組織科學合作研究計畫。		1. 進行漁業智能與省能技術及設備研發，智能化省能燈具成果產出專利及商品化，降低油耗提升能源效率；建構智慧數位資訊體系及後端驗證系統，減少檢視及驗證所需人力；透過智漁聯盟技術服務平臺，媒合研發成果技術移轉並推廣漁業界應用，加速產業加值轉型，以提升漁業產業競爭力。 2. 配合我國之地理環境、養殖特性及市場需求，包含雲、嘉、南三地友善養殖業者生產經濟、運銷通路及養殖管理，以科學數據分析建立符合我國友善養殖模式，配合計畫性生產，根據生產經營指標排序養殖物種，以實際數據驗證及實現精準化之最適生產模式。 3. 更新建置入侵淡水魚類資料庫，分析入侵物種之時間與熱點，監測入侵種水產動物之分布與影響，據以改善通報機制與標準流程，針對未來可能入侵物種實際試驗移除方法效益，提供抑制外來入侵種建議與協助。 4. 藉由分析我國陸上養殖魚塢、海上箱網及淺海養殖牡蠣之養殖分布情形，更新全國養殖漁業基礎資料庫，掌握我國即時放養資訊，做為養殖情況背景資料，亦可做為災損及災害影響評估與監測，加速救助與減少驗證人力。 5. 建置低成本可量測箱網網袋變形技術，發展適合臺灣海域之海上箱網設施動力數值模式，彙整各項資訊至雲端智能自動化平臺分析監控系統，達成雲端數據分析之e化管理，提升箱網養殖之感測監控與突發危機處理效能，加速產業落地應用。 6. 建立養殖午仔魚主要疫病之好發模式，據以建立疾病防治標準流程，並藉由輔導業者提升安全及友善之生產模式，減少養殖午仔魚發生病害之機會。 7. 運用我國育種商業用種蝦，研發相關養殖技術，健全草蝦種原繁養殖系統，俾提供業界優質草蝦種苗，提振草蝦產業；確認基因變異，引入野生族群改良我國養殖文蛤種原基因多樣性，以提供我國文蛤養殖產業健全之種原選擇。 8. 以科學化白蝦養殖管理模式，加入科技技術與儀器協助判斷養殖情況及對應處理，除可建立完整白蝦養殖管理標準流程，維持養殖環境及預防疾病發生外，亦可提升育成率，增進白蝦產量，促進養殖產業發展。 9. 符合國際漁業管理組織之要求，建立我國捕獲鮪、旗、鯊類及其他重要漁獲物種之資源調查與評估資料庫，瞭解我國主要漁獲對象之資源狀況，提供國際資源科學會議討論所需之科學依據，做為養護管理該等資源之基礎，除強化我國資源養護形象及參與國際漁業組織之地位，亦做為提供漁政單位後續政策擬定之參考。 10. 完成我國沿近海漁業資源評估及主要漁獲魚種之分布特性，可提高對臺灣沿近海漁業之作業型態、漁獲魚種組成、作業漁場分布及熱點等之掌握，俾提出漁業生物資源合理開發利用之建議，做為漁業生產和資源預警管理之科學依據；並藉由分析臺灣沿近海漁業及主要漁獲魚種之漁獲量，除可供我國漁獲卸售資料勾稽依據，提升漁獲統計資料之正確性；透過大數據分析航程紀錄器(VDR)與漁船漁獲及漁場等資料，掌握漁業實際動態資訊，以做為後續漁業管理之參考依據。 11. 建置各項漁獲轉載及卸魚等漁獲流向動態系統，完成漁獲流向與漁船動態自動分析及勾稽，掌握漁獲可追	

**行政院農業委員會漁業署及所屬  
歲出計畫提要及分支計畫概況表**  
中華民國111年度

經資門併計

單位：新臺幣千元

工作計畫名稱及編號	5251201200 漁業科技研究發展	預算金額	92,402
<p>溯資訊，建立漁獲流向異常之自動通報機制，並整合現有之漁船監控系統與新建之漁獲流向系統，藉由完善漁獲流向系統及漁船監控系統，可自動辨識漁船動態與漁獲流向稽核，達成資通訊科技協助漁獲追溯機制，落實漁業永續發展理念。</p> <p>12. 藉由視覺化資料加速檢核我國派駐於遠洋漁船之觀察員填報資料，確保後端提供科學研究所使用之資料品質，並藉由檢核觀察員回訓課程，提升海上觀測紀錄表填寫品質。</p> <p>13. 完成漁業科技成果知識平臺，以簡易清楚之圖文方式，將科研資訊公開透明化並傳達予民眾及業界瞭解；並辦理漁業主題論壇與研討會，透過產官學研交流及橫向溝通加速科技研究進程及成果擴散，協助技術落地，使科技研究更貼近產業問題。</p> <p>14. 開發出以大宗水產品為主原料之營養、便利且適合外食族、團膳企業及銀髮族營養需求之水產食品，以增加選擇我國本土優質養殖水產品之機會，俾利提升國人水產品需求量與消費量。</p> <p>15. 建立國產鮑魚及九孔產區判別技術，避免國外水產品混充，確保產地真偽，保障消費權益，同時維護我國漁民收益。</p> <p>16. 參與國際漁業組織相關科學會議，於會議發表研究報告或共同合作分析等，建立溝通管道與善盡國際責任，除提升我國於各組織之能見度，亦可掌握會議情形與後續因應，俾提供管理單位在國際組織擬訂管理決策時，爭取我國權益。</p>			

分支計畫及用途別科目	金額	承辦單位	說明
01 漁業生產及管理自動化	10,817	企劃組	本分支計畫辦理內容如下：
4000 獎補助費	10,817		1. 智慧農業之漁產業技術研發應用與產業推動計畫。
4030 對特種基金之補助	10,817		2. 獎補助費10,817千元，係補助大專院校辦理。
02 提升養殖漁業生產與管理技術研究	30,028	企劃組	本分支計畫辦理內容如下：
4000 獎補助費	30,028		1. 適地適養與友善養殖生產研發計畫。
4030 對特種基金之補助	26,828		2. 外來水產動物之防除監測研究。
4040 對國內團體之捐助	3,200		3. 多元航遙測技術建構水產養殖監控與資訊雲分析利用。
			4. 研發開放式海域防災型智能箱網養殖模式。
			5. 午仔魚疫病調查及疾病防治策略。
			6. 文蛤及草蝦養殖技術開發暨育苗分析計畫。
			7. 精進白蝦繁養殖與生產管理體系。
			8. 獎補助費30,028千元，係補助大專院校、民間團體或其他學術研究單位辦理。
03 加強海洋漁業資源合理利用及管理	47,459	企劃組	本分支計畫辦理內容如下：
			1. 遠洋漁業漁場解析及經濟物種資源評估。
			2. 建立重要海洋經濟性魚類漁場變動預測模式

**行政院農業委員會漁業署及所屬  
歲出計畫提要及分支計畫概況表**  
中華民國111年度

經資門併計

單位：新臺幣千元

工作計畫名稱及編號		預算金額	
5251201200 漁業科技研究發展		92,402	
分支計畫及用途別科目	金額	承辦單位	說明
2000 業務費	4,866		。
2003 教育訓練費	10		3.應用資通訊技術在漁業動態解析研究。
2036 按日按件計資酬金	900		4.遠洋觀察員漁業資料分析及檢核研究。
2039 委辦費	3,666		5.業務費4,866千元，包括：
2054 一般事務費	100		(1)員工教育訓練費10千元。
2072 國內旅費	190		(2)邀請專家學者協助科技計畫審查及成果報告評審之出席費等900千元。
4000 獎補助費	42,593		(3)委託計畫績效亮點專案推動及成果推廣等工作3,666千元。
4030 對特種基金之補助	39,615		(4)相關資料之印製、裝訂，辦理科技計畫成果發表會，研發成果申請智慧財產權及維護專利權等100千元。
4040 對國內團體之捐助	2,978		(5)國內旅費190千元。
04 水產加工及品質安全檢測	2,848	企劃組	6.獎補助費42,593千元，係補助大專院校、民間團體或其他學術研究單位辦理。
4000 獎補助費	2,848		本分支計畫辦理內容如下：
4030 對特種基金之補助	2,848		1.水產品多元利用開發研究。
			2.以科學方法辨識鮑魚及九孔之產地來源研究。
			3.獎補助費2,848千元，係補助大專院校辦理。
05 國際漁業科技合作	1,250	企劃組	。
4000 獎補助費	1,250		本分支計畫辦理內容如下：
4040 對國內團體之捐助	1,250		1.參加國際漁業組織科學合作研究計畫。
			2.獎補助費1,250千元，係補助民間團體或其他學術研究單位辦理。



**行政院農業委員會漁業署及所屬  
歲出計畫提要及分支計畫概況表**  
中華民國111年度

經資門併計

單位：新臺幣千元

工作計畫名稱及編號	5651200100 一般行政	預算金額	383,131
計畫內容： 1. 支應本署人員維持及各項事務費用、稅金、油料、保險、租金、修繕及養護等所需經費。 2. 支應電臺人員維持所需經費。		預期成果： 基本行政工作維持，提高行政效率。	
分支計畫及用途別科目	金額	承辦單位	說明
01 人員維持	344,031	本署及漁業廣播電臺	本分支計畫係辦理本署及所屬所需之人員維持費，其內容如下： 1. 人事費344,031千元。 (1) 職員236人俸給、專業加給，計188,729千元。 (2) 約聘僱人員44人薪給，計33,888千元。 (3) 工友、技工及駕駛16人之餉給、退職金等，計6,943千元。 (4) 考績獎金、年終工作獎金等，計49,158千元。 (5) 休假補助4,556千元、駐外人員房屋及眷屬補助等320千元，合共4,876千元。 (6) 超時加班費及不休假加班費等，計15,456元。 (7) 職員退撫金、約聘僱人員離職儲金及技工工友退休準備金等，計21,894千元。 (8) 員工公保、勞保及健保等保險費補助，計23,087千元。
1000 人事費	344,031		
1015 法定編制人員待遇	188,729		
1020 約聘僱人員待遇	33,888		
1025 技工及工友待遇	6,943		
1030 獎金	49,158		
1035 其他給與	4,876		
1040 加班值班費	15,456		
1050 退休離職儲金	21,894		
1055 保險	23,087		
02 基本行政工作維持	39,100	秘書室等單位	本分支計畫係行政單位辦理特定業務所需經費，其內容如下： 1. 業務費35,792千元。 (1) 員工教育訓練費60千元。 (2) 水電費5,100千元。 (3) 辦公室電話、數據交換、網路通訊及文件寄送郵資等費用4,579千元。 (4) 財產管理系統等維護費用90千元，小額軟體購置3千元，合共93千元。 (5) 影印機租金等費用560千元。 (6) 經管國有房地之房屋稅及地價稅等相關稅金2,669千元，公務車輛燃料使用費、牌照稅及相關規費等142千元，合共2,811千元。 (7) 公務車輛保險費39千元，辦公廳舍保險費90千元，合共129千元。 (8) 僱用臨時人員4名，協助處理資料分析製作報表、公文收發及登記等工作，所需
2000 業務費	35,792		
2003 教育訓練費	60		
2006 水電費	5,100		
2009 通訊費	4,579		
2018 資訊服務費	93		
2021 其他業務租金	560		
2024 稅捐及規費	2,811		
2027 保險費	129		
2033 臨時人員酬金	2,011		
2036 按日按件計資酬金	8		
2051 物品	842		
2054 一般事務費	14,177		
2063 房屋建築養護費	2,959		
2066 車輛及辦公器具養護費	649		

**行政院農業委員會漁業署及所屬  
歲出計畫提要及分支計畫概況表**

經資門併計

中華民國111年度

單位：新臺幣千元

工作計畫名稱及編號		預算金額	
5651200100 一般行政		383,131	
分支計畫及用途別科目	金額	承辦單位	說 明
2069 設施及機械設備養護費	936		經費2,011千元。
2072 國內旅費	700		(9)辦理滅火、通報、避難、全民國防教育及政府採購法等各項講習訓練之講座鐘點費8千元。
2081 運費	10		(10)購置辦公用品、檔案保存用品、文具紙張、報章雜誌、清潔衛生用品、電腦及周邊設備等相關耗材及非耗材383千元，公務車輛油料費459千元，合共842千元。
2084 短程車資	10		(11)各類文件印製、新聞發布、記者會、文康活動及會議各項雜支等707千元，員工協助方案相關經費30千元，辦公公文書處理、檔案管理及一般庶務性工作等5,500千元，辦理辦公廳舍保全、清潔、公共區域管理及公務車駕駛等工作7,940千元，合共14,177千元。
2093 特別費	158		(12)辦公廳舍、其他公用房舍及權管古蹟建物整修維護等費用2,959千元。
3000 設備及投資	3,104		(13)公務車輛養護費394千元，辦公器具養護費255千元，合共649千元。
3030 資訊軟硬體設備費	2,900		(14)辦公廳舍空調、發電機、電梯、消防及會議室視訊等設備維護費936千元。
3035 雜項設備費	204		(15)國內旅費700千元。
4000 獎補助費	204		(16)公務運送物料等費用10千元。
4085 獎勵及慰問	204		(17)短程洽公車資10千元。
			(18)署長特別費158千元。
			2.設備及投資3,104千元，包括：
			(1)購置視訊設備等2,900千元。
			(2)購置各項事務設備等204千元。
			3.獎補助費204千元，係退休退職人員三節慰問金。

**行政院農業委員會漁業署及所屬  
歲出計畫提要及分支計畫概況表**  
中華民國111年度

經費門併計

單位：新臺幣千元

工作計畫名稱及編號	5651202000 漁業管理	預算金額	2,394,684
計畫內容：		預期成果：	
<ol style="list-style-type: none"> <li>綜理本署年度施政計畫、漁業產銷與發展、漁業經濟與漁產品國際貿易政策、漁業資訊電子化及落實漁港管理。</li> <li>加強漁船員管理及維護漁業作業秩序，規劃推動沿近海漁業資源保育，輔導維持全國各漁業通訊電臺正常營運；辦理漁船航程紀錄器維護及汰換。</li> <li>促進遠洋漁船遵守國際規範，永續經營遠洋漁業產業；持續參與國際組織，維護遠洋漁船權益；提升資源研究品質，提高我國國際漁業領導地位。</li> <li>落實勞動條件、強化生活條件與社會保障、強化仲介管理、監測管理機制能量、加強權宜船管理、建立深化國際合作及宣導共善夥伴關係。</li> <li>即時掌握魚價變動資料、分析重要魚種之行情趨勢，並蒐集與瞭解魚價波動原因，與建置全國性漁產品產銷行情資訊即時系統；輔導漁民(業)團體事業發展，健全漁業推廣體制；確保漁船和漁民作業安全，營造優質作業環境；建立我國漁產品優質形象，擴大我國漁產品國內外市場；落實水產飼料管理工作，確保養殖水產品衛生安全；強化養殖漁業管理功能，發展重點、優質養殖產業；落實漁民福利救助，辦理漁船與漁民之海上作業保險、海難救助及慰問。</li> <li>為提升漁船幹部船員專業能力，辦理各級幹部訓練班，提供符合國際公約要求之課程，辦理一般船員基本安全訓練及漁船幹部訓練；並辦理本署巡護船及訓練船之營運管理。</li> <li>傳播農漁業政策、政令，即時提供最新漁海況、農漁氣象、農漁業產銷動態及海難救助等消息，報導最新漁撈、養殖科技資訊及農業科技與運用。另為推廣生態保育、促進休閒觀光，製作農漁業專業性節目；提高廣播服務品質，加強設備保養維護，落實農漁業永續經營發展。</li> <li>辦理獎勵休漁計畫，鼓勵漁民自願性休漁，降低漁獲努力量之投入，以養護漁業資源，促進永續漁業發展。</li> <li>辦理漁業動力用油優惠油價補貼。</li> </ol>		<ol style="list-style-type: none"> <li>辦理計畫管考工作，掌握本署計畫執行情形及進度，提升計畫實施效率；綜理全署軟硬體設備，強化網路效能及安全，整合全署資訊應用系統，充實漁業資訊網內容，強化漁會共用軟體與漁業管理效能，縮短城鄉數位落差，並加強統計調查資料正確性，提高產業競爭力；提升前鎮等9處第一類漁港經營管理績效，維繫漁港機能。</li> <li>執行漁船海上緊急通報及救援、漁政管理政令宣導、協助辦理漁業管理事務、進行船岸通聯及廣播宣導；推動沿近海漁業資源保育區、環境敏感區等之保育宣導及自主管理機制；推動娛樂漁業漁船經營管理及航行安全，並加強休閒服務品質及確保消費者安全。</li> <li>研析國際漁業規範，以供參與國際組織參考；參加多場次國際漁業組織會議，維護遠洋作業權益；舉行雙邊漁業會談，推動國際漁業合作管理；拓展國內大宗魚貨市場，減少依賴國外市場壓力，達到產銷調節效果；加強國內外漁業基地業務，確實掌控漁船動態及外來船員資料，繼續輔導漁船措施以維產業永續經營。</li> <li>每年參與10個以上國際漁業管理組織，維持我國參與權利。藉由參與機會研商漁獲配額分配及管理措施等議題，維持漁獲配額分配與我國船隊相稱。</li> <li>打擊非法漁業行為，使我國漁船每年被國際漁業管理組織列入非法、未報告及未受規範(IUU)漁船名單船數不超過5艘；落實公海登臨及港口檢查，每年抽檢船數達5%，以降低漁船違規事件發生；因應國際趨勢監控漁船船位，對公海作業漁船船位掌握達95%以上；因應各區域性漁業管理組織(RFMOs)對觀察員涵蓋率之要求，針對遠洋漁船派遣觀察員之涵蓋率達5%以上。</li> <li>有效落實薪資給付，解決或減少債務束縛問題；確立出勤紀錄記載，避免工時過長爭議；新建漁船符合ILO-C188標準接軌國際；確保漁船外籍船員於海上、陸上均有適當生活照護；提升境內僱用外籍船員勞工保險投保率；強化仲介管理，降低外籍船員行蹤不明比例；公開外籍船員權益資訊，船員申訴管道更多元化，促進保障其工作權益；提高遠洋漁船經營者企業社會責任意識，勞資更和諧。</li> <li>掌握全球漁產品產銷資訊概況，促進供需均衡，穩定漁產品市場價格；健全水產品安全管理體制，建立與落實衛生管理；促進漁業升級，提升養殖產業競爭力；保障漁民人身及財產安全，維護及照顧漁民基本需求，輔導漁民(業)團體健全管理。</li> <li>培育漁船漁航、輪機、電信等各級幹部船員及普通船員，提高船員專業能力，以確保漁船(民)海上作業安全。</li> <li>運用廣播電臺之大眾傳播特性，強化農漁業施政傳播量能，宣導生態資源維護以落實永續農漁業，並經由廣播傳達臺灣農漁業現況。</li> <li>預計輔導約10,000艘漁船(筏)參與休漁計畫，每船(筏)自願性休漁120天，計減少約1,200,000船-天之漁獲努力量。</li> <li>實施漁業動力用油優惠油價政策，核實核算優惠用油量，減少漁船主購油資金負擔。</li> </ol>	

**行政院農業委員會漁業署及所屬  
歲出計畫提要及分支計畫概況表**  
中華民國111年度

經資門併計

單位：新臺幣千元

工作計畫名稱及編號	5651202000 漁業管理	預算金額	2,394,684
分支計畫及用途別科目	金額	承辦單位	說明
01 企劃管理	46,394	企劃組	本分支計畫辦理內容如下：
2000 業務費	40,918		1. 研擬規劃本署年度施政計畫，並審核地方政府漁業部門之年度施政計畫。
2006 水電費	189		2. 研擬漁業產銷與發展計畫，辦理本署各項補助及委辦計畫審查、追蹤考核、績效評估，並實地查證重要計畫之成效。
2009 通訊費	1,350		3. 辦理第一類漁港營運管理工作。
2018 資訊服務費	13,292		4. 廣續強化本署區域網路及網際網路效率。
2021 其他業務租金	1,850		5. 整合電子化公文管理及內部資訊線上簽核系統，強化漁業管理資訊系統連線安全及身分鑑別機制，建立電子化政府之資訊應用系統。
2036 按日按件計資酬金	70		6. 加強漁業行政及相關人員知識社群、漁業資料倉儲及知識文件資源分享，建構資通安全機制，提升服務效能。
2039 委辦費	21,478		7. 辦理老舊網路設備更新計畫。
2045 國內組織會費	10		8. 業務費40,918千元，包括：
2051 物品	141		(1) 水電費189千元。
2054 一般事務費	1,504		(2) 本署網際網路數據專線線路費及多元訊息管理平臺通訊費等1,350千元。
2072 國內旅費	1,034		(3) 本署(含南北辦公區)伺服器主機、磁碟陣列及其他周邊資訊設備之維護(運)費850千元；本署(含南北辦公區)電腦機房、全署網路設備(包括路由器、網路交換器、防火牆等)與個人電腦維護費3,200千元；配合行政院相關規範要求，持續推動辦理本署資訊安全防護監控、資訊安全管理系統維護與驗證、個資管理工作3,400千元；本署北高兩地重要資訊系統自動備份系統、簡訊平臺及檔案伺服器維護費1,900千元；為使行政業務運作順暢，廣續辦理公文線上簽核系統、計畫經費整合管理、行政管理應用(含人事、會計等)計畫管考資料庫等其他資訊應用系統維護1,850千元；辦理公文雲「文書及檔案」建置與推廣1,042千元；辦理本署漁業資訊服務網網站之提升與維運費700千元；防毒軟體及其他公務使用軟體之授權及更新維護費350千元，合共13,292千元。
3000 設備及投資	5,476		
3030 資訊軟硬體設備費	5,350		
3035 雜項設備費	126		

**行政院農業委員會漁業署及所屬  
歲出計畫提要及分支計畫概況表**

經資門併計

中華民國111年度

單位：新臺幣千元

工作計畫名稱及編號	5651202000 漁業管理	預算金額	2,394,684
分支計畫及用途別科目	金額	承辦單位	說明
02 漁政管理	166,395	漁政組	<p>(4)影印機租金等150千元，本署經管第一類漁港即時監控租賃數位式影像遠端監錄系統設備等1,700千元，合共1,850千元。</p> <p>(5)本署漁業諮詢委員會委員出席費22千元，邀請專家、學者協助審查本署相關計畫及採購案出席費38千元，國外會議資料或文件之翻譯費等10千元，合共70千元。</p> <p>(6)委辦費21,478千元，包括：</p> <p>&lt;1&gt;委託辦理臺日漁業科研諮商會議暨研討會145千元。</p> <p>&lt;2&gt;委託辦理強化漁業統計調查計畫2,000千元。</p> <p>&lt;3&gt;委託辦理代管第一類漁港計畫19,333千元。</p> <p>(7)參加台灣地球觀測學會會費10千元。</p> <p>(8)購置辦公用品、文具紙張、報章雜誌、資料夾、碳粉匣、電腦用品及相關耗材等141千元。</p> <p>(9)辦理漁業統計年報、重要施政統計手冊、各類文件印製及漁政文宣製作等184千元，漁業產銷報告、文書處理及一般庶務性工作、網頁委外英文翻譯、漁業成果展示、新聞發布及會議各項雜支等335千元，辦理計畫查證及查核等550千元，辦理媒體政策及業務宣導相關經費435千元，合共1,504千元。</p> <p>(10)國內旅費1,034千元。</p> <p>9.設備及投資5,476千元，包括：</p> <p>(1)汰換逾使用年限且不堪使用之個人電腦、伺服器及網路設備等相關資訊設備4,250千元；強化本署內部資訊網管理系統之整合，導入流程管理模組600千元；強化漁業相關資料收集運用，增修及擴充漁業調查統計系統功能500千元，合共5,350千元。</p> <p>(2)購置各項事務設備等126千元。</p> <p>本分支計畫辦理內容如下：</p> <p>1.特定、娛樂漁業經營許可及漁船船員證照核</p>

**行政院農業委員會漁業署及所屬  
歲出計畫提要及分支計畫概況表**  
中華民國111年度

經資門併計

單位：新臺幣千元

工作計畫名稱及編號	5651202000 漁業管理	預算金額	2,394,684
分支計畫及用途別科目	金額	承辦單位	說 明
2000 業務費	79,750		(換)發與管理。
2006 水電費	150		2.兩岸漁業交流及漁事糾紛案件處理。
2009 通訊費	150		3.沿近海漁業巡護及違規作業漁船之協調與處理。
2021 其他業務租金	160		4.漁船與船員海難救護之處理。
2036 按日按件計資酬金	367		5.漁業通訊電臺營運輔導。
2039 委辦費	67,269		6.漁船航程紀錄器維護管控。
2045 國內組織會費	25		7.推動休閒漁業之發展。
2051 物品	2,159		8.沿近海漁業資源永續利用及教育宣導。
2054 一般事務費	7,173		9.業務費79,750千元，包括：
2069 設施及機械設備養護費	482		(1)水電費150千元。
2072 國內旅費	1,360		(2)郵資、傳真及電話通訊費等150千元。
2075 大陸地區旅費	312		(3)影印機租金等160千元。
2078 國外旅費	97		(4)委請專業律師顧問費75千元、洽請學者專家出席漁政管理諮詢會議等出席費197千元，辦理講習、研討及推廣等講師授課鐘點費95千元，合共367千元。
2081 運費	46		(5)委辦費67,269千元，包括：
3000 設備及投資	475		<1>委託海峽兩岸漁船船員勞務合作指定實施單位辦理兩岸漁船船員勞務合作協議、申訴協調等2,160千元。
3035 雜項設備費	475		<2>委託辦理漁船航程資訊系統維運與改善等1,083千元。
4000 獎補助費	86,170		<3>委託辦理走私進口漁產品銷毀處理等201千元。
4005 對直轄市政府之補助	20		<4>委託辦理漁船筏及漁具沒入銷毀等546千元。
4010 對各縣市政府之補助	1,056		<5>委託辦理漁船員動員組訓等279千元。
4040 對國內團體之捐助	85,094		<6>委託辦理建置沿近海漁業智能管理作業環境及漁獲資料查報匯集分析等63,000千元。
			(6)參加中華搜救協會、中華民國溪流環境協會及臺灣海洋污染防治協會等團體之常年會費25千元。
			(7)購置辦公用品、文具紙張、報章雜誌、資料夾、碳粉匣、電腦用品及相關耗材等431千元，購置新型航程紀錄器1,728千元，合共2,159千元。
			(8)漁業資源保育教育影片製作、各項業務資料印製等868千元；辦理證照核發審查

**行政院農業委員會漁業署及所屬  
歲出計畫提要及分支計畫概況表**  
中華民國111年度

經資門併計

單位：新臺幣千元

工作計畫名稱及編號	5651202000 漁業管理	預算金額	2,394,684
分支計畫及用途別科目	金額	承辦單位	說 明
			<p>及文書處理等一般庶務性工作2,239千元；辦理媒體政策及業務宣導相關經費4,066千元，合共7,173千元。</p> <p>(9)電傳視訊及通訊傳輸設備養護修理等482千元。</p> <p>(10)國內旅費1,360千元。</p> <p>(11)大陸地區旅費312千元，包括：</p> <p>&lt;1&gt;辦理海峽兩岸漁船船員勞務合作協議主管部門工作會晤計畫89千元。</p> <p>&lt;2&gt;辦理推動兩岸漁業資源養護合作協議前置溝通計畫100千元。</p> <p>&lt;3&gt;辦理兩岸漁業增殖放流交流及兩岸漁業交流研討會計畫78千元。</p> <p>&lt;4&gt;參訪大陸海洋漁船動態監控管理系統與相關建設交流計畫45千元。</p> <p>(12)雙邊諮商及參加海上搜救及求生相關國際組織會議所需國外旅費97千元。</p> <p>(13)運送各項公務物品等運費46千元。</p> <p>10.設備及投資475千元，係購置各項事務設備等。</p> <p>11.獎補助費86,170千元，包括：</p> <p>(1)補助各直轄市及縣(市)政府辦理強化沿近海漁業作業管理及資源培育與宣導教育等1,076千元。</p> <p>(2)捐助漁會辦理臺灣地區各漁業通訊電臺營運輔導等23,922千元。</p> <p>(3)捐助漁會辦理漁船航程紀錄器維護管控等576千元。</p> <p>(4)捐助漁民(業)團體或學術單位辦理兩岸漁業事務交流等1,296千元。</p> <p>(5)捐助漁會辦理覆網清除及棲地優化改善等2,000千元。</p> <p>(6)捐助漁民(業)團體辦理高經濟魚介貝類種苗放流等30,000千元。</p> <p>(7)捐助漁民(業)團體辦理沿近海漁船以友善漁法作業等10,000千元。</p> <p>(8)捐助漁會或漁民(業)團體辦理卸魚聲明機制等10,000千元。</p> <p>(9)捐助漁民(業)團體辦理沿近海漁船汰換老舊管線配電盤等2,000千元。</p>

**行政院農業委員會漁業署及所屬  
歲出計畫提要及分支計畫概況表**  
中華民國111年度

經資門併計

單位：新臺幣千元

工作計畫名稱及編號		預算金額	
5651202000 漁業管理		2,394,684	
分支計畫及用途別科目	金額	承辦單位	說明
03 遠洋漁業管理	420,618	遠洋漁業組	(10)捐助漁民(業)團體辦理沿近海漁船強化漁船防火材質與設施等3,000千元。 (11)捐助漁民(業)團體辦理沿近海漁船海難原因分析及現成船防火安全抽查及船員演練等600千元。 (12)捐助漁會辦理代購轉交漁船用油之加(儲)油設施改善、評估及補助設施改善等1,700千元。
2000 業務費	344,520		本分支計畫辦理項目及內容如下：
2006 水電費	200		1. 依據行政院109年8月28日院臺農字第1090025372號函核定之「遠洋漁業永續發展一落實責任漁業消除非法漁撈計畫」辦理，執行期間110至113年，本年度續編第2年經費420,618千元，以前年度法定預算數549,059千元。
2009 通訊費	1,000		2. 辦理強化監控管制偵察作為。
2018 資訊服務費	2,450		3. 持續推動雙邊與多邊之國際合作與國際組織參與。
2021 其他業務租金	2,229		4. 落實推動漁獲可追溯性。
2027 保險費	750		5. 境外僱用船員人權保障及防杜人口販運。
2033 臨時人員酬金	50,000		6. 強化國人經營外籍漁船(FOC)管理。
2036 按日按件計資酬金	1,705		7. 船位及漁獲回報監控，遠洋產業結構調整與行銷輔導。
2039 委辦費	211,647		8. 業務費344,520千元，包括：
2042 國際組織會費	53,010		(1)水電費200千元。
2051 物品	3,489		(2)郵資、傳真及電話通訊費等1,000千元。
2054 一般事務費	5,534		(3)漁業資料整合系統、遠洋漁船作業暨漁獲證明書線上申辦系統、遠洋漁船動態管理系統及遠洋漁業出口業者管理系統等維護(運)費等2,450千元。
2072 國內旅費	1,000		(4)駐外漁業專員辦公室租金324千元，影印機租金等840千元，租車辦理遠洋漁獲卸魚檢查等385千元，租用冷凍庫暫存查扣之漁獲物等680千元，合共2,229千元。
2078 國外旅費	11,506		(5)科學觀察員工作期間意外險等750千元。
3000 設備及投資	8,476		(6)僱用科學觀察員55名，辦理海上執法及科學觀察等工作，主要係隨我國遠洋鮪釣漁船出海作業，蒐集並記錄漁船海上作業漁獲資料及辦理生物採樣，以獲得正確之統計數據及詳實之生物資訊，提
3030 資訊軟硬體設備費	6,445		
3035 雜項設備費	2,031		
4000 獎補助費	67,622		
4025 政府機關間之補助	1,351		
4035 對外之捐助	5,500		
4040 對國內團體之捐助	22,342		
4090 其他補助及捐助	38,429		



**行政院農業委員會漁業署及所屬  
歲出計畫提要及分支計畫概況表**

經資門併計

中華民國111年度

單位：新臺幣千元

工作計畫名稱及編號	5651202000 漁業管理	預算金額	2,394,684
分支計畫及用途別科目	金額	承辦單位	說明
			<p>升漁獲資料回收之品質50,000千元。</p> <p>(7)對外談判及漁業諮商專案小組等委員(專家)出席費500千元，辦理相關業務講習及研討會等講座鐘點費100千元，委請專業人士撰擬、翻譯相關稿件之費用305千元，魚種DNA鑑定費用800千元，合共1,705千元。</p> <p>(8)委辦費211,647千元，包括：</p> <p>&lt;1&gt;委託辦理媒體政策及業務宣導相關經費267千元。</p> <p>&lt;2&gt;委託辦理提升我國遠洋漁業觀察員涵蓋率計畫等81,000千元。</p> <p>&lt;3&gt;委託辦理遠洋漁船漁獲資料蒐集、彙整、統計分析及港口漁務處理等38,140千元。</p> <p>&lt;4&gt;委託辦理遠洋漁船卸魚資料登錄等6,000千元。</p> <p>&lt;5&gt;委託辦理漁業監控中心及漁務事件應變處置等17,100千元。</p> <p>&lt;6&gt;委託辦理漁船監控系統維護及資料分析等4,200千元。</p> <p>&lt;7&gt;委託辦理沿近海漁船海上作業查緝等28,000千元。</p> <p>&lt;8&gt;委託辦理國際漁業議題及管理規定彙集分析等6,000千元。</p> <p>&lt;9&gt;委託辦理國際漁業法規資訊蒐集等5,490千元，包括：國際漁業資訊彙整等3,000千元、WTO及區域貿易協定漁業談判策略分析及因應措施等720千元、區域漁業管理組織會議策略與法政議題研析等1,570千元、典章制度法規及漁業文件雙語化等200千元等。</p> <p>&lt;10&gt;委託辦理遠洋漁業漁獲物出口業者稽核等850千元。</p> <p>&lt;11&gt;委託辦理境外僱用外籍船員權益保障及防杜人口販運等22,000千元。</p> <p>&lt;12&gt;委託調查我國人投資經營非我國籍漁船情形等2,600千元。</p> <p>(9)國際組織會費53,010千元，包括美洲熱帶鮪類委員會(IATTC)會費7,300千元、</p>

**行政院農業委員會漁業署及所屬  
歲出計畫提要及分支計畫概況表**

經資門併計

中華民國111年度

單位：新臺幣千元

工作計畫名稱及編號	5651202000 漁業管理	預算金額	2,394,684
分支計畫及用途別科目	金額	承辦單位	說明
			<p>中西太平洋漁業委員會(WCPFC)會費24,800千元、南方黑鮪保育委員會(CCSBT)會費5,820千元、南太平洋區域性漁業管理組織(SPRFMO)會費990千元、北太平洋漁業委員會(NPFC)會費10,000千元及南印度洋漁業協定(SIOFA)會費4,100千元。</p> <p>(10)購置辦公用品、文具紙張、電腦用品、相關耗材、報章雜誌及圖書等1,650千元，公務船執行公海及臺日協議水域巡護任務油料1,839千元，合共3,489千元。</p> <p>(11)駐外漁業專員辦公室所需印刷、清潔、雜項支出等費用360千元；邀請國際組織成員及國外知名漁業、人權等專家學者來臺指導活動相關經費500千元；印製業務報告資料、會議資料及會議雜支等300千元；文書處理及一般庶務性工作2,500千元；在臺舉辦漁業及漁工國際會議相關經費860千元；觀察員執行海上勤務及公海巡護所需代理(辦)費、匯費、手續費等920千元；辦理媒體政策及業務宣導相關經費94千元，合共5,534千元。</p> <p>(12)國內旅費1,000千元。</p> <p>(13)國外旅費11,506千元，包括：</p> <p>&lt;1&gt;海上執法及科學觀察員3,297千元。</p> <p>&lt;2&gt;國外港口轉載或卸魚漁獲查核1,196千元。</p> <p>&lt;3&gt;參加中西太平洋漁業委員會(WCPFC)等區域性漁業管理組織相關會議4,703千元。</p> <p>&lt;4&gt;參加有關漁業談判、經貿及保育之國際性組織相關會議564千元。</p> <p>&lt;5&gt;雙邊諮商及參加海上搜救及求生相關國際組織會議1,746千元。</p> <p>9.設備及投資8,476千元，包括：</p> <p>(1)購置海上觀測任務及國內外港口漁獲查核等公務所需之電腦及相關設備等2,145千元、漁業資料整合系統功能擴充1,000千元、遠洋漁船作業暨漁獲證明書線上</p>

**行政院農業委員會漁業署及所屬  
歲出計畫提要及分支計畫概況表**  
中華民國111年度

經資門併計

單位：新臺幣千元

工作計畫名稱及編號		預算金額	
5651202000 漁業管理		2,394,684	
分支計畫及用途別科目	金額	承辦單位	說明
			<p>申辦系統功能擴充3,000千元、遠洋漁船動態管理系統及遠洋漁業出口業者管理系統功能擴充等300千元，合共6,445千元。</p> <p>(2)購置漁船監控中心所需之公務用事務設備等2,031千元。</p> <p>10.獎補助費67,622千元，包括：</p> <p>(1)補助外交部駐外機構協助辦理國外基地漁務輔導等1,351千元。</p> <p>(2)捐助相關區域性國際漁業管理組織，包括大西洋鮪類資源保育委員會(ICCAT)4,500千元、經濟合作暨發展組織(OECD)500千元、中西太平洋漁業委員會(WCPFC)及其他與我國漁業關係密切之國際組織等500千元，合共5,500千元。</p> <p>(3)辦理漁撈能力調整計畫等1,342千元。</p> <p>(4)捐助財團法人中華民國對外漁業合作發展協會協助推動處理涉外事務等16,000千元。</p> <p>(5)捐助相關漁民(業)團體或學術單位洽談國外漁業合作等5,000千元。</p> <p>(6)輔導漁民遵守國際及雙邊漁業協議作業規範等38,429千元。</p>
04 漁業與人權行動計畫	49,609	遠洋漁業組	本分支計畫辦理內容如下：
2000 業務費	27,427		1.落實勞動條件。
2039 委辦費	20,000		2.強化生活條件與社會保障。
2078 國外旅費	7,427		3.強化仲介管理。
4000 獎補助費	22,182		4.監測管理機制能量。
4065 社會福利津貼及濟助	1,200		5.加強權宜船管理。
4090 其他補助及捐助	20,982		6.建立及深化國際合作。
			7.宣導共善夥伴關係。
			8.業務費27,427千元，包括：
			(1)委託辦理境外僱用外籍船員勞動條件現場查核20,000千元。
			(2)國外港口境外僱用外籍船員勞動條件現場查核所需國外旅費7,427千元。
			9.獎補助費22,182千元，包括：
			(1)捐助境外僱用外籍船員罹難家屬急難救助金1,200千元。
			(2)輔導漁船裝設網路通訊設備1,582千元。

**行政院農業委員會漁業署及所屬  
歲出計畫提要及分支計畫概況表**  
中華民國111年度

經資門併計

單位：新臺幣千元

工作計畫名稱及編號	5651202000 漁業管理	預算金額	2,394,684
分支計畫及用途別科目	金額	承辦單位	說明
05 養殖漁業管理	229,497	養殖漁業組	(3)輔導漁船裝設科技監測設備19,400千元。
2000 業務費	23,988		本分支計畫辦理內容如下：
2006 水電費	272		1.加強水產驗證與標準水產品管理及輔導。
2009 通訊費	287		2.健全養殖漁業管理。
2021 其他業務租金	180		3.水產飼料查驗及管理工作。
2036 按日按件計資酬金	464		4.漁船與漁民之海上作業保險、海難救助及慰問。
2039 委辦費	13,830		5.漁業勞工住宅貸款利息差額補貼。
2045 國內組織會費	20		6.輔導發展團膳副食供應業務。
2051 物品	340		7.建立魚價查報機制穩定產銷，發展優質漁產品。
2054 一般事務費	6,078		8.辦理養殖管理及輔導量能提升計畫。
2072 國內旅費	1,600		9.辦理溯源農產品驗證輔導及安全管理與行銷計畫，奉行政院108年11月13日院臺農字第1080032890號函核定，計畫總經費243,360千元，執行期間109至112年，本年度續編第3年經費23,425千元，以前年度法定預算數41,034千元，未來年度經費需求數178,901千元。
2078 國外旅費	917		10.業務費23,988千元，包括：
3000 設備及投資	250		(1)水電費272千元。
3035 雜項設備費	250		(2)郵資、電話通訊費等287千元。
4000 獎補助費	205,259		(3)影印機租金等費用180千元。
4005 對直轄市政府之補助	7,059		(4)邀請專家學者出席養殖漁業管理相關審查會議之出席費或書面審查費等434千元，邀請專家學者協助辦理研習及宣導活動講師鐘點費等30千元，合共464千元。
4010 對各縣市政府之補助	10,048		(5)委辦費13,830千元，包括：
4040 對國內團體之捐助	54,447		<1>委託相關學術或檢驗單位執行水產飼料品質監測等1,053千元。
4065 社會福利津貼及濟助	98,767		<2>委託辦理優質水產品與有機標章查驗作業等327千元。
4075 差額補貼	34,938		<3>委託辦理水產品安全品質監測等2,000千元。
			<4>委託辦理查核輸外水產品合格登錄場衛生安全等1,600千元。
			<5>委託辦理活魚運搬船動態管理系統維護等350千元。
			<6>委託辦理養殖漁業管理系統資料整合

**行政院農業委員會漁業署及所屬  
歲出計畫提要及分支計畫概況表**

經資門併計

中華民國111年度

單位：新臺幣千元

工作計畫名稱及編號	5651202000 漁業管理	預算金額	2,394,684
分支計畫及用途別科目	金額	承辦單位	說 明
			<p>及應用等6,500千元。</p> <p>&lt;7&gt;委託辦理鰻魚放養許可制度及審核外銷鰻魚生產管理證明等2,000千元。</p> <p>(6)參加中華民國海洋事務與政策協會、台灣水產協會及台灣農學會等團體之常年會費20千元。</p> <p>(7)購置辦公用品、文具紙張、報章雜誌、電腦用品及相關耗材等328千元，抽驗水產飼料所需材料費等12千元，合共340千元。</p> <p>(8)辦理漁業產銷及企業經營之教育與宣導等2,587千元，文書處理、一般庶務性工作、新聞發布、印製各項業務報告資料件1,013千元，編印漁業推廣月刊及教育影片製作等1,896千元，辦理媒體政策及業務宣導相關經費582千元，合共6,078千元。</p> <p>(9)國內旅費1,600千元。</p> <p>(10)國外旅費917千元，包括：</p> <p>&lt;1&gt;參加有關漁業談判、經貿及保育之國際性組織相關會議421千元。</p> <p>&lt;2&gt;查察漁產品生產廠場之衛生管理作業126千元。</p> <p>&lt;3&gt;漁業青農國外訪查260千元。</p> <p>&lt;4&gt;研習日本現代魚市場及加工廠之食品安全及環境衛生管理模式110千元。</p> <p>11.設備及投資250千元，係購置各項事務設備等。</p> <p>12.獎補助費205,259千元，包括：</p> <p>(1)補助各直轄市及縣(市)政府辦理水產飼料管理計畫，執行水產配合飼料抽驗等607千元。</p> <p>(2)補助各直轄市及縣(市)政府辦理溯源農糧產品驗證輔導及安全管理與行銷計畫，執行可溯源水產品及加工水產品之產品抽檢等2,000千元。</p> <p>(3)補助各直轄市及縣(市)政府辦理養殖漁業放養量調查等14,500千元。</p> <p>(4)捐助養殖漁業相關團體推動健全養殖產業之產銷功能與強化養殖生產區組織運</p>

**行政院農業委員會漁業署及所屬  
歲出計畫提要及分支計畫概況表**  
中華民國111年度

經資門併計

單位：新臺幣千元

工作計畫名稱及編號		預算金額	
5651202000 漁業管理		2,394,684	
分支計畫及用途別科目	金額	承辦單位	說明
			作及管理814千元。 (5)捐助漁會辦理輔導發展團膳副食供應業務等249千元。 (6)捐助各魚市場及相關漁業團體辦理按日即時查報魚價機制等2,409千元。 (7)捐助各魚市場及相關漁民團體辦理溯源農糧產品驗證輔導及安全管理與行銷計畫19,425千元。 (8)捐助相關漁業團體辦理養殖漁業放養量調查等23,250千元。 (9)捐助相關漁業團體辦理輔導輸外水產品養殖場登錄管理及石斑魚用餌料進口作業等5,800千元。 (10)捐助相關漁業團體辦理輔導大宗養殖魚種計畫型生產及優良生產管理模式示範計畫等2,500千元。 (11)辦理漁民海上作業保險救助51,778千元、漁船保險45,000千元及遭難漁船筏救助及漁民海難傷亡慰問1,984千元，合共98,762千元。 (12)辦理污染地區魚塭休養補償等5千元。 (13)辦理漁民住宅貸款利息差額補貼等288千元。 (14)辦理水產養殖用電新優惠電價方案等34,650千元。
06 遠洋漁業開發	34,867	遠洋漁業開發中心	本分支計畫辦理內容如下：
2000 業務費	33,315		1.漁業公務船之營運管理。
2003 教育訓練費	60		2.辦理漁船幹部船員專業訓練，以符合國際需求。
2009 通訊費	591		3.辦理漁船船員之基本安全訓練，強化漁船船員海上求生技能。
2018 資訊服務費	550		4.業務費33,315千元，包括：
2021 其他業務租金	400		(1)員工教育訓練費60千元。
2024 稅捐及規費	20		(2)公務用網際網路通訊費400千元，寄送文件郵資及國內外電話通訊費等191千元，合共591千元。
2027 保險費	2,750		(3)電腦軟硬體養護維修等550千元。
2036 按日按件計資酬金	1,700		(4)影印機、滅火器租金等400千元。
2039 委辦費	6,800		(5)公務船舶無線電臺、船舶檢查及熏艙檢查等規費20千元。
2042 國際組織會費	20		
2045 國內組織會費	20		

**行政院農業委員會漁業署及所屬  
歲出計畫提要及分支計畫概況表**

經資門併計

中華民國111年度

單位：新臺幣千元

工作計畫名稱及編號		預算金額	
5651202000 漁業管理		2,394,684	
分支計畫及用途別科目	金額	承辦單位	說明
2051 物品	7,385		(6)受訓學員平安保險費250千元及公務船船體保險費2,500千元，合共2,750千元。
2054 一般事務費	4,111		(7)講師授課鐘點費、中文撰稿與編稿、外文譯稿、審稿與校稿及會議出席費等1,700千元。
2069 設施及機械設備養護費	8,241		(8)委託公、民營專業訓練機構或學術單位，辦理漁船各級職類幹部船員及漁船船員基本安全訓練等6,800千元。
2072 國內旅費	500		(9)參加國際安全與求生訓練協會等相關團體會費20千元。
2078 國外旅費	107		(10)參加中華海洋事業協會及中華海運研究協會等團體年費20千元。
2081 運費	60		(11)碳粉匣、文具紙張、報章雜誌、電腦用品及相關耗材等310千元，漁具、安全帽、救生衣等學員訓練實習用材料等1,556千元，公務船主副機、冷凍機、一般輔機及甲板等輪機配件、甲板耗材、潤滑機油2,689千元，公務船甲種漁船用油2,759千元、液化石油瓦斯50千元、滅火訓練用油21千元，合共7,385千元。
3000 設備及投資	1,552		(12)辦理求生及滅火訓練場清潔、維護及管理等工作215千元；辦理公文文書及一般庶務性工作等1,300千元；求生訓練學員及公務船船員用安全帽、救生衣等、操作服及被服洗滌、救生筏整理重用及充氣等590千元；公務船船員工作制服、安全鞋及防寒衣等450千元；訓練教材及證書印刷等550千元；辦理海事院校漁業系陸、海訓等708千元；辦理媒體政策及業務宣導相關經費298千元，合共4,111千元。
3020 機械設備費	300		(13)學員教室水電、機電、空調設備、桌椅等教學設施及電梯之維護費800千元，教室儀器設備及視聽器材等養護費200千元，基本急救、求生及滅火等器材養護費300千元，公務船塢內上架、航儀電信、安全設備等養護費6,941千元，合共8,241千元。
3030 資訊軟硬體設備費	300		(14)國內旅費500千元。
3035 雜項設備費	952		

**行政院農業委員會漁業署及所屬  
歲出計畫提要及分支計畫概況表**  
中華民國111年度

經資門併計

單位：新臺幣千元

工作計畫名稱及編號		預算金額	
5651202000 漁業管理		2,394,684	
分支計畫及用途別科目	金額	承辦單位	說明
07 漁業電臺管理	44,897	漁業廣播電臺	(15)雙邊諮商及參加海上搜救及求生相關國際組織會議所需國外旅費107千元。 (16)運送教材、訓練設備至偏遠及離島地區所需費用60千元。 5.設備及投資1,552千元，包括： (1)辦理漁船幹部及船員訓練，購置漁航、漁撈、輪機、電信、基本急救、求生及滅火等訓練設備300千元。 (2)汰換漁船船員訓練管理系統硬體設備300千元。 (3)公務船維運機具、零星設備、訓練及事務設備952千元。
2000 業務費	16,855		本分支計畫辦理內容如下： 1.傳播農漁業政策、政令，即時提供最新漁海況、農漁氣象、農漁業產銷動態及海難救助等消息，報導最新漁撈、養殖科技資訊及農業科技與運用。 2.推廣生態保育、促進休閒觀光，製作農漁業專業性節目；提高廣播服務品質，加強設備保養維護，落實農漁業永續經營發展。 3.恢復全載發射功率，提升廣播涵蓋範圍及效能。 4.業務費16,855千元，包括： (1)員工教育訓練費100千元。 (2)水電費7,050千元。 (3)郵資、電話費及網路通訊費等812千元。 (4)交通部無線頻率、音樂使用費等615千元。 (5)電腦主機及網路系統維護費等928千元，小額軟體購置100千元，合共1,028千元。 (6)公務車輛燃料使用費、牌照稅及檢驗費等36千元，其他稅捐及行政規費等54千元，合共90千元。 (7)公務車輛保險費6千元，房屋、辦公廳舍及設備等財產保險費84千元，合共90千元。 (8)僱用臨時人員3名，辦理節目製播剪輯等工作1,856千元。 (9)辦理業務講習講師鐘點費等60千元。
2003 教育訓練費	100		
2006 水電費	7,050		
2009 通訊費	812		
2015 權利使用費	615		
2018 資訊服務費	1,028		
2024 稅捐及規費	90		
2027 保險費	90		
2033 臨時人員酬金	1,856		
2036 按日按件計資酬金	60		
2045 國內組織會費	40		
2051 物品	899		
2054 一般事務費	1,778		
2063 房屋建築養護費	188		
2066 車輛及辦公器具養護費	97		
2069 設施及機械設備養護費	1,618		
2072 國內旅費	400		
2081 運費	35		
2093 特別費	99		
3000 設備及投資	28,000		
3020 機械設備費	27,200		
3030 資訊軟硬體設備費	500		



**行政院農業委員會漁業署及所屬  
歲出計畫提要及分支計畫概況表**  
中華民國111年度

經資門併計

單位：新臺幣千元

工作計畫名稱及編號	5651202000 漁業管理	預算金額	2,394,684
分支計畫及用途別科目	金額	承辦單位	說明
3035 雜項設備費	300		(10)參加相關廣播協會等年費40千元。
4000 獎補助費	42		(11)公務車輛油料87千元及割草機發電機油料費28千元，文具紙張、電腦用品及相關耗材、節目有聲及無聲資料、音效、道具、電池及其他雜項用品等784千元，合共899千元。
4085 獎勵及慰問	42		(12)員工文康活動費84千元，維護機關安全保全人員550千元，駕駛文書庶務勞務承攬600千元，資料印製、環境佈置及其他雜項支出等544千元，合共1,778千元。
			(13)電臺辦公廳舍及其他公用房舍整修維護費188千元。
			(14)公務車輛養護費58千元及辦公器具養護費39千元，合共97千元。
			(15)宜蘭轉播站維護管理240千元，發射臺、機房、廣播機器、天線、鐵塔、地網、空調、發電機、高低壓檢測及消防設備等相關設施維護費1,378千元，合共1,618千元。
			(16)國內旅費400千元。
			(17)運送物料費用35千元。
			(18)臺長特別費99千元。
			5.設備及投資28,000千元，包括：
			(1)各式電機週邊等設備汰換200千元、澎湖發射臺100kw發射機汰舊換新24,000千元、宜蘭轉播站增購3kw調幅發射機乙組3,000千元，合共27,200千元。
			(2)電腦主機及印表機等300千元、資訊系統軟體升級200千元，合共500千元。
			(3)公務用相關事務設備300千元。
			6.獎補助費42千元，係電臺退休退職人員7人，三節慰問金每人每年以6千元計算。
08 休漁獎勵	385,521	漁政組	本分支計畫辦理內容如下：
2000 業務費	25,597		1.為因應國內油品自由化及為符合WTO規範，藉由調降漁業動力用油優惠油價補貼標準，將動力用油差額補貼撙節之經費用於辦理獎勵休漁，以減少對漁民之立即衝擊。
2039 委辦費	25,597		2.業務費25,597千元，包括：
4000 獎補助費	359,924		(1)委託辦理媒體政策及業務宣導相關經費1
4090 其他補助及捐助	359,924		

**行政院農業委員會漁業署及所屬  
歲出計畫提要及分支計畫概況表**

經資門併計

中華民國111年度

單位：新臺幣千元

工作計畫名稱及編號	5651202000 漁業管理	預算金額	2,394,684
分支計畫及用途別科目	金額	承辦單位	說明
09 漁業用油補貼	1,016,886	漁政組	18千元。 (2)委託縣(市)政府及漁民團體辦理休漁計畫宣導事宜與受理獎勵金申請案件等25,479千元。 3.獎補助費359,924千元，係核發漁民自願性休漁獎勵金等。
4000 獎補助費	1,016,886		本分支計畫辦理內容如下：
4075 差額補貼	1,016,886		1.依據「漁業動力用油優惠油價標準」辦理漁業用油差額補貼，係為照顧漁民與顧及現階段漁業困境，減少漁民負擔，乃持續編列預算補貼漁船用油價差。 2.獎補助費1,016,886千元，係用以歸墊油品公司代墊之甲種、乙種及丙種漁船用油優惠油價補貼款，並補貼漁業人漁船用汽油優惠油價差額。

**行政院農業委員會漁業署及所屬  
歲出計畫提要及分支計畫概況表**  
中華民國111年度

經費門併計

單位：新臺幣千元

工作計畫名稱及編號	5651203000 漁業發展	預算金額	4,683,631
-----------	-----------------	------	-----------

計畫內容：

- 維護漁港營運機能及強化水產競爭力及強化設施安全及提升漁港防災能力。
- 輔導魚市場建置低溫或良好衛生交易環境，及改善魚市場交易環境，如汙廢水及排水設施或防曬等問題、冷凍製冰或魚貨直銷中心、多功能漁民活動中心等，以提升魚貨運銷品質及效益。
- 建構沿近海漁船舶員休憩環境：
  - (1)設置岸上衛浴、休閒等船上生活欠缺之輔助機能設施及維運。
  - (2)辦理推動各縣市刺網網具標示工作。
  - (3)澎湖縣海洋產業計畫。
- 改善前鎮漁港衛生安全及環境，型塑前鎮漁港風華再造。
- 資訊政府行動方案-擴大國家航空影像服務暨農業生態時空資訊多元應用。
- 辦理各縣市封溪護魚巡護及保育、人工魚礁區及水產動植物繁殖保育區之生態調查、潛力保育區域調查及輔導養殖漁民轉型成為友善養殖生產模式等工作。
- 汰建「漁業巡護船」及「漁業訓練船」各1艘。
- 水產加工冷鏈物流中心、製冰廠、冷凍庫、魚貨加工場及魚市場等冷鏈設備興建改善。
- 整合產業聚落強化基礎建設，降低地下水使用量。
- 應用科技技術與輔導建立管理機制，引導養殖生產區升級成為智能養殖生產示範點。
- 補助相關縣市政府設置養殖廢棄物暫置區、廢棄物去化、清運、回收、告示牌及補助漁民替代浮具等獎補助措施，並輔導縣市政府對養殖產業落實源頭管理，加強蚵棚及浮具等養殖廢棄物自主回收等管理及輔導漁民機制。

預期成果：

- 漁港改善颱風時之泊地水域之穩靜，強化極端氣候災害防護能力；整(修)建漁港設施及定期清淤港口航道水深，協助漁港正常營運。
- 改善漁產品交易環境，提高國內漁產品品質，輔導魚市場建置低溫或良好衛生交易環境，改善魚市場交易環境，如汙廢水及排水設施或防曬等問題、冷凍製冰或魚貨直銷中心、多功能漁民活動中心等。
- 建構沿近海漁船舶員休憩環境，設置及維運岸上衛浴、休閒等船上生活欠缺之輔助機能設施；辦理推動各縣市刺網網具標示工作；辦理澎湖縣海洋產業計畫，復育海洋漁業資源，維護漁業秩序，打造專屬澎湖縣的海洋產業發展策略。
- 改善前鎮漁港作業環境，更新老舊設施，營造友善作業空間，提高遠洋魚貨加值利用，促進漁業永續經營。
- 整合漁業資訊平臺，規劃更新機制及納管圖資，以利民眾瞭解漁業資訊。
- 成立(維護)巡守隊、宣導法令規範，減少封溪護魚河段違規採捕案件，維護河川溪流生態環境。
- 委託學術單位針對全臺(含離島)計29處保育區，擇定25處保育區分年度調查；委託學術單位針對全臺(含離島)計89處魚區，擇定18處礁區分年度調查；強化水土資源利用率，營造友善生態環境魚塭面積70公頃。
- 可對我國海域經濟主權及傳統作業漁場維護有實質作為及意義；可強化漁船作業實質管理與配額維護；落實環境保育及資源保護；維護海上作業漁船作業秩序；培育基礎及管理階層漁業人力體驗海上生活及訓練，以培養具海上實務操作經驗。
- 辦理建置區域型加工物流中心、製冰廠、冷凍庫、魚貨加工場、魚市場等冷鏈設備，以維持魚貨鮮度及穩定產地價格，並提升整體魚貨衛生安全及品質強化區域性魚貨加工物流與產銷調節。
- 改善養殖作業環境，整建養殖區內生產公用設施，促進我國養殖產業永續經營。
- 輔導1處養殖生產區示範點，挹注資源協助生產區內業者轉型成為以科學化數據生產管理模式，並輔導設立示範點內維運管理單位，協助整合各項生產資源，掌握生產區內養殖動態並建立科技維運管理機制，促使生產區升級並能自主營運。
- 建立養殖廢棄物源頭管理機制，透過養殖廢棄物暫置區及相關處理措施，降低相關養殖廢棄物數量。

分支計畫及用途別科目	金額	承辦單位	說明
01 漁業永續經營基礎建設計畫	1,031,533	企劃組, 漁政組,	本分支計畫辦理項目及內容如下：
2000 業務費	287,448	養殖漁業組	1. 依據行政院109年10月23日院臺農字第1090021858號函核定之「漁業永續經營基礎建設計畫」辦理，計畫總經費6,921,700千元，中央負擔5,227,500千元，執行期間110至113年，本年度續編第2年經費1,031,533千元，以前年度法定預算數1,369,535千元，未來年度經費需求數2,826,432千元。
2036 按日按件計資酬金	1,150		
2039 委辦費	283,881		
2051 物品	775		
2054 一般事務費	617		
2072 國內旅費	1,025		

**行政院農業委員會漁業署及所屬  
歲出計畫提要及分支計畫概況表**

經資門併計

中華民國111年度

單位：新臺幣千元

工作計畫名稱及編號	5651203000 漁業發展	預算金額	4,683,631
分支計畫及用途別科目	金額	承辦單位	說明
3000 設備及投資	110,364		2.本計畫內容包括建構安全永續漁港689,223千元、建構漁業產銷通路衛生體系224,555千元、建構沿近海漁船舶員安全及友善環境117,755千元等工作項目。
3015 公共建設及設施費	110,264		3.業務費287,448千元，包括：
3030 資訊軟硬體設備費	100		(1)工程審查、督導及採購評選會議委員出席費及稿費等1,150千元。
4000 獎補助費	633,721		(2)委辦費283,881千元，包括：
4005 對直轄市政府之補助	171,395		<1>委託第一類漁港所在地直轄市或縣(市)政府辦理中央主管第一類漁港之港區清潔及安全維護等78,000千元。
4010 對各縣市政府之補助	351,352		<2>委託第一類漁港所在地直轄市或縣(市)政府辦理中央主管第一類漁港基本設施及相關公共設施(含公共休憩設施)改善、建設及港區淤砂疏浚等99,790千元。
4040 對國內團體之捐助	110,974		<3>委託辦理漁業資訊整合相關系統維護等5,000千元。
			<4>委託辦理漁港調查評估、整體規劃及防護演練等工作27,000千元。
			<5>委託辦理漁業工程管理系统維護、漁港工程計畫管考追蹤、督導及品質管制等27,000千元。
			<6>委託辦理第一類漁港魚市場、漁民活動中心及直銷中心等相關設施興建改善等47,091千元。
			(3)購置文具紙張、碳粉匣、電腦周邊耗材及工程勘查相關配備等775千元。
			(4)各項工程資料建置、書圖文件印製、相關業務連繫及雜支等一般事務經費617千元。
			(5)國內旅費1,025千元。
			4.設備及投資110,364千元，包括：
			(1)辦理第一類漁港基本設施及相關公共設施(含公共休憩設施)改善與建設、港區淤砂疏浚、碼頭區及其他休閒等水陸域工程建設等70,354千元。其中工程管理費約2,111千元(係依「中央政府各機關工程管理費支用要點」規定辦理，因包含數件細項工程，其件數及金額未確定

**行政院農業委員會漁業署及所屬  
歲出計畫提要及分支計畫概況表**

經資門併計

中華民國111年度

單位：新臺幣千元

工作計畫名稱及編號	5651203000 漁業發展	預算金額	4,683,631
分支計畫及用途別科目	金額	承辦單位	說明
			<p>，爰工程管理費按施工費70,354千元，暫以3%估算，約2,111千元；實際執行時應以各該工程結算總價提列，並覈實於得提列數額內執行)。</p> <p>(2)辦理第一類漁港魚市場、漁民活動中心及直銷中心等設施興(改)建等39,910千元。其中工程管理費約1,197千元(係依「中央政府各機關工程管理費支用要點」規定辦理，因包含數件細項工程，其件數及金額未確定，爰工程管理費按施工費39,910千元，暫以3%估算，約1,197千元；實際執行時應以各該工程結算總價提列，並覈實於得提列數額內執行)。</p> <p>(3)購置資訊軟硬體設備100千元。</p> <p>5.獎補助費633,721千元，包括：</p> <p>(1)補助各直轄市及縣(市)政府辦理所轄第二類漁港基本設施及相關公共設施(含公共休憩設施)改善、建設及港區淤砂疏浚等349,012千元。</p> <p>(2)補助各直轄市及縣(市)政府辦理所轄第二類漁港相關調查、評估及整體規劃等30,000千元。</p> <p>(3)補助各直轄市及縣(市)政府辦理魚市場、漁民活動中心及直銷中心等設施興修建及改善等31,680千元。</p> <p>(4)補助澎湖縣政府辦理澎湖縣海洋產業計畫等85,229千元。</p> <p>(5)補助各直轄市及縣(市)政府辦理推動刺網網具標示工作等26,826千元。</p> <p>(6)捐助漁會或魚市場辦理魚市場、魚貨直銷中心、冷凍製冰或多功能漁民活動中心興建改善及修繕等105,274千元。</p> <p>(7)補助漁會或相關漁業團體辦理岸上衛浴、休閒輔助機能設施設置及維運等5,700千元。</p>
02 前鎮漁港建設專案中長程計畫	2,551,202	企劃組,漁政組,	本分支計畫辦理項目及內容如下：
2000 業務費	23,191	養殖漁業組	1.依據行政院109年12月11日院臺農字第1090036161號函核定之「前鎮漁港建設專案中長程計畫」辦理，計畫總經費4,559,000千元，中央負擔4,469,000千元，執行期間110至
2009 通訊費	80		
2018 資訊服務費	40		

**行政院農業委員會漁業署及所屬  
歲出計畫提要及分支計畫概況表**  
中華民國111年度

經資門併計

單位：新臺幣千元

工作計畫名稱及編號		預算金額	
5651203000 漁業發展		4,683,631	
分支計畫及用途別科目	金額	承辦單位	說明
2036 按日按件計資酬金	300		113年，本年度續編第2年經費2,551,202千元，以前年度法定預算數200,000千元，未來年度經費需求數1,717,798千元。
2039 委辦費	21,537		2.本計畫內容包括多功能水產品物流中心669,552千元、多功能船員服務中心264,477千元、漁業作業碼頭改善374,647千元、景觀及休憩環境營造393,106千元及下水道建設849,420千元等工作項目。
2051 物品	100		3.業務費23,191千元，包括：
2054 一般事務費	474		(1)郵資、電話費及網路通訊費等80千元。
2072 國內旅費	650		(2)小額軟體授權費等40千元。
2081 運費	10		(3)聘請專家學者提供諮詢、工程審查、督導及採購評選會議委員出席費等300千元。
3000 設備及投資	1,156,435		(4)委託辦理前鎮漁港及其周遭環境之調查、規劃、工程施作及補償等作業21,537千元。
3010 房屋建築及設備費	926,185		(5)購置文具紙張、碳粉匣、電腦周邊耗材及工程勘查相關配備等100千元。
3015 公共建設及設施費	230,000		(6)資料建置、書圖文件印製及雜支等474千元。
3030 資訊軟硬體設備費	50		(7)國內旅費650千元。
3035 雜項設備費	200		(8)運送相關文件所需運費10千元。
4000 獎補助費	1,371,576		4.設備及投資1,156,435千元，包括：
4005 對直轄市政府之補助	1,218,864		(1)委託工程專業單位(內政部營建署)代辦多功能水產品運銷中心新建工程666,185千元及多功能船員服務中心新建工程260,000千元，合共926,185千元。其中多功能水產品運銷中心新建工程工程管理費4,831千元，按施工費用666,185千元，扣除營造工程保險費及營業稅等後為630,480千元提列(計算方式：5,000千元*3%+20,000千元*1.5%+75,000千元*1%+400,000千元*0.7%+166,185千元*0.5%=4,831千元)；多功能船員服務中心新建工程工程管理費2,224千元，按施工費用260,000千元，扣除營造工程保險費及營業稅等後為246,220千元提列(計算方式：5,000千元*3%+20,000千元*1.5%+75,000千元*1%+146,220千元*0.7%=2,224千元)，合
4025 政府機關間之補助	2,000		
4040 對國內團體之捐助	150,712		

**行政院農業委員會漁業署及所屬  
歲出計畫提要及分支計畫概況表**

經資門併計

中華民國111年度

單位：新臺幣千元

工作計畫名稱及編號	5651203000 漁業發展	預算金額	4,683,631
分支計畫及用途別科目	金額	承辦單位	說明
			共7,055千元。依「中央政府各機關工程 管理費支用要點」規定估算，並配合工 程結算總價覈實於得提列數額內執行。
			(2)辦理前鎮漁港深水碼頭整建工程230,000 千元，其中工程管理費2,013千元，按施 工費用230,000千元，扣除營造工程保險 費及營業稅等後為216,085千元提列(計 算方式：5,000千元*3%+20,000千元*1.5 %+75,000千元*1%+116,085千元*0.7%=2, 013千元)，依「中央政府各機關工程管 理費支用要點」規定估算，並配合工程 結算總價覈實於得提列數額內執行。
			(3)購置電腦相關硬體設備等50千元。
			(4)購置事務設備及視訊設備等200千元。
			5.獎補助費1,371,576千元，包括：
			(1)補助高雄市政府辦理推動前鎮漁港及周 邊環境營造計畫，以改善市容及環境髒 污情況等1,218,864千元。
			(2)補助交通部中央氣象局辦理氣象站搬遷 工作2,000千元。
			(3)捐助漁會辦理景觀及休憩環境營造等工 作150,712千元。
03 擴大國家航空影像服務暨農業 生態時空資訊多元應用計畫	2,850	企劃組	本分支計畫辦理項目及內容如下：
2000 業務費	2,850		1.依據行政院109年10月12日院臺農字第10900 29137號函核定之「擴大國家航空影像服務 暨農業生態時空資訊多元應用」辦理，計畫 總經費25,000千元，執行期間110至114年， 本年度續編第2年經費2,850千元，以前年度 法定預算數5,000千元，未來年度經費需求 數17,150千元。
2039 委辦費	2,850		2.辦理整合漁業資訊平臺，規劃更新機制及納 管圖資，以利民眾瞭解漁業資訊。
			3.業務費2,850千元，係委託辦理養殖漁業生 產區建設資料建置及應用暨重要構造物建模 。
04 國土生態保育綠色網絡建置計 畫	12,700	漁政組,養殖漁業 組	本分支計畫辦理項目及內容如下：
2000 業務費	5,700		1.依據行政院110年7月6日院臺農字第1100017 358號函核定之「國土生態保育綠色網絡建 置計畫」辦理，計畫總經費71,300千元，執 行期間111至114年，本年度編列第1年經費1
2039 委辦費	5,700		

**行政院農業委員會漁業署及所屬  
歲出計畫提要及分支計畫概況表**  
中華民國111年度

經資門併計

單位：新臺幣千元

工作計畫名稱及編號		預算金額	
5651203000 漁業發展		4,683,631	
分支計畫及用途別科目	金額	承辦單位	說明
4000 獎補助費	7,000		2,700千元，未來年度經費需求數58,600千元。
4005 對直轄市政府之補助	490		2.本計畫內容包括辦理各縣市封溪護魚巡護及保育、人工魚礁區及水產動植物繁殖保育區之生態調查、潛力保育區場域調查及輔導養殖漁民轉型成為友善養殖生產模式等工作。
4010 對各縣市政府之補助	1,310		
4030 對特種基金之補助	5,200		
05 漁業公務船汰建中長程計畫	123,063	遠洋漁業開發中心	3.業務費5,700千元，係委辦費，包括： (1)委託辦理水產動植物繁殖保育區之生態調查及潛力保育區場域調查3,000千元。 (2)委託辦理人工魚礁區之生態調查2,700千元。
2000 業務費	750		4.獎補助費7,000千元，包括： (1)補助公告封溪護魚之直轄市及縣(市)政府輔導公所成立巡守隊辦理封溪護魚河段巡護及法規宣導等工作1,800千元。 (2)補助大專院校辦理輔導養殖漁民轉型成為友善養殖生產模式5,200千元。
2003 教育訓練費	20		本分支計畫辦理項目及內容如下： 1.依據行政院107年1月19日院臺農字第1060043989號函核定之「漁業公務船汰建中長程計畫」辦理，計畫總經費1,306,879千元，執行期間108至112年，本年度續編第4年經費123,063千元，以前年度法定預算數389,266千元，未來年度經費需求數794,550千元。
2009 通訊費	24		
2036 按日按件計資酬金	100		
2051 物品	30		
2054 一般事務費	536		
2072 國內旅費	40		
3000 設備及投資	122,313		
3025 運輸設備費	122,313		
			2.業務費750千元，包括： (1)員工教育訓練費等20千元。 (2)數據通訊費等24千元。 (3)相關工作及審查會議審查委員出席費及稿費等100千元。 (4)購置文具紙張等30千元。 (5)辦理各項專案管理及船舶建造資料建置、圖書文件印製及一般庶務性工作雜支等536千元。 (6)國內旅費40千元。
			3.設備及投資122,313千元，係辦理本署300噸級沿海漁業巡護船及1,500噸級多功能漁業訓練船專案管理及船體設計、建造等工作。
06 建構農產品冷鏈物流及品質確保示範體系	464,199	養殖漁業組	本分支計畫辦理項目及內容如下： 1.依據行政院110年1月29日院臺農字第109004



**行政院農業委員會漁業署及所屬  
歲出計畫提要及分支計畫概況表**  
中華民國111年度

經資門併計

單位：新臺幣千元

工作計畫名稱及編號		預算金額	
5651203000 漁業發展		4,683,631	
分支計畫及用途別科目	金額	承辦單位	說明
2000 業務費	22,800		2247號函核定之「建構農產品冷鏈物流及品質確保示範體系」辦理，計畫總經費1,800,000千元，執行期間110至113年，本年度續編第2年經費464,199千元，以前年度法定預算數37,500千元，未來年度經費需求數1,298,301千元。 2.辦理水產加工冷鏈物流中心、製冰廠、冷凍庫、魚貨加工場及魚市場等冷鏈設備興建改善。 3.業務費22,800千元，係委託辦理自建冷凍加工運籌中心等。 4.獎補助費441,399千元，包括： (1)補助各直轄市及縣(市)政府辦理建置區域型加工物流中心、製冰廠、冷凍庫、魚貨加工場、魚市場等冷鏈設備84,834千元。 (2)捐助漁民團體辦理建置區域型加工物流中心、製冰廠、冷凍庫、魚貨加工場、魚市場等冷鏈設備356,565千元。
2039 委辦費	22,800		
4000 獎補助費	441,399		
4005 對直轄市政府之補助	83,841		
4010 對各縣市政府之補助	993		
4040 對國內團體之捐助	356,565		
07 養殖漁業振興計畫	498,084	企劃組,養殖漁業組	本分支計畫辦理項目及內容如下： 1.依據行政院109年8月17日院臺農字第1090022609號函核定之「養殖漁業振興計畫」辦理，執行期間110至113年，本年度續編第2年經費498,084千元，以前年度法定預算數579,949千元。 2.本計畫內容包括整合產業聚落強化基礎建設降低地下水使用量374,399千元、導入智能化系統引導養殖生產區升級6,685千元、養殖漁業廢棄物源頭管理及回收機制117,000千元等工作項目。 3.業務費16,165千元，包括： (1)無線網路通訊費等500千元。 (2)工程審查、督導及採購評選會議委員出席費等700千元。 (3)委辦費12,200元，包括： <1>委託辦理養殖漁業生產區防災輔導、查詢系統服務與建檔、進排水路淤積複查及需求審議等6,500千元。 <2>委託辦理整合產業聚落強化基礎建設，降低地下水使用量等2,500千元。
2000 業務費	16,165		
2009 通訊費	500		
2036 按日按件計資酬金	700		
2039 委辦費	12,200		
2051 物品	600		
2054 一般事務費	665		
2072 國內旅費	1,200		
2081 運費	300		
4000 獎補助費	481,919		
4005 對直轄市政府之補助	114,345		
4010 對各縣市政府之補助	367,574		

**行政院農業委員會漁業署及所屬  
歲出計畫提要及分支計畫概況表**

經資門併計

中華民國111年度

單位：新臺幣千元

工作計畫名稱及編號	5651203000 漁業發展	預算金額	4,683,631
分支計畫及用途別科目	金額	承辦單位	說 明
			<p>&lt;3&gt;委託辦理導入智能化系統，引導養殖生產區升級等1,200千元。</p> <p>&lt;4&gt;委託辦理養殖漁業廢棄物源頭管理及回收機制等2,000千元。</p> <p>(4)購置文具紙張、碳粉匣、電腦周邊耗材及工程勘查相關配備等600千元。</p> <p>(5)各項工程資料建置、書圖文件印製、相關業務連繫及雜支等一般事務經費665千元。</p> <p>(6)國內旅費1,200千元。</p> <p>(7)運送相關工程書圖文件等運費300千元。</p> <p>4.獎補助費481,919千元，包括：</p> <p>(1)補助各直轄市及縣(市)政府辦理整合產業聚落強化基礎建設，降低地下水使用量等362,419千元。</p> <p>(2)補助各縣(市)政府辦理導入智能化系統，引導養殖生產區升級等5,000千元。</p> <p>(3)補助各直轄市及縣(市)政府辦理養殖漁業廢棄物源頭管理及回收機制等114,500千元。</p>

# 行政院農業委員會漁業署及所屬 歲出計畫提要及分支計畫概況表

經資門併計

中華民國111年度

單位：新臺幣千元

工作計畫名稱及編號	5651209800 第一預備金	預算金額	1,140
-----------	------------------	------	-------

計畫內容：  
依實際需要申請動支。

預期成果：  
適時解決需要。

分支計畫及用途別科目	金額	承辦單位	說 明
01 第一預備金	1,140	本署各單位	
6000 預備金	1,140		
6005 第一預備金	1,140		

本頁空白

**行政院農業委員會漁業署及所屬  
各項費用彙計表**  
中華民國111年度

單位：新臺幣千元

工作計畫名稱及編號 第一、二級用途別 科目名稱及編號	5651200100 一般行政	5251201200 漁業科技研究 發展	5651202000 漁業管理	5651203000 漁業發展	5651209800 第一預備金	合 計
合 計	383,131	92,402	2,394,684	4,683,631	1,140	7,554,988
1000 人事費	344,031	-	-	-	-	344,031
1015 法定編制人員待遇	188,729	-	-	-	-	188,729
1020 約聘僱人員待遇	33,888	-	-	-	-	33,888
1025 技工及工友待遇	6,943	-	-	-	-	6,943
1030 獎金	49,158	-	-	-	-	49,158
1035 其他給與	4,876	-	-	-	-	4,876
1040 加班值班費	15,456	-	-	-	-	15,456
1050 退休離職儲金	21,894	-	-	-	-	21,894
1055 保險	23,087	-	-	-	-	23,087
2000 業務費	35,792	4,866	592,370	358,904	-	991,932
2003 教育訓練費	60	10	160	20	-	250
2006 水電費	5,100	-	7,861	-	-	12,961
2009 通訊費	4,579	-	4,190	604	-	9,373
2015 權利使用費	-	-	615	-	-	615
2018 資訊服務費	93	-	17,320	40	-	17,453
2021 其他業務租金	560	-	4,819	-	-	5,379
2024 稅捐及規費	2,811	-	110	-	-	2,921
2027 保險費	129	-	3,590	-	-	3,719
2033 臨時人員酬金	2,011	-	51,856	-	-	53,867
2036 按日按件計資酬金	8	900	4,366	2,250	-	7,524
2039 委辦費	-	3,666	366,621	348,968	-	719,255
2042 國際組織會費	-	-	53,030	-	-	53,030
2045 國內組織會費	-	-	115	-	-	115
2051 物品	842	-	14,413	1,505	-	16,760
2054 一般事務費	14,177	100	26,178	2,292	-	42,747
2063 房屋建築養護費	2,959	-	188	-	-	3,147
2066 車輛及辦公器具養護費	649	-	97	-	-	746
2069 設施及機械設備養護費	936	-	10,341	-	-	11,277
2072 國內旅費	700	190	5,894	2,915	-	9,699
2075 大陸地區旅費	-	-	312	-	-	312
2078 國外旅費	-	-	20,054	-	-	20,054
2081 運費	10	-	141	310	-	461

**行政院農業委員會漁業署及所屬  
各項費用彙計表**  
中華民國111年度

單位：新臺幣千元

工作計畫名稱及編號 第一、二級用途別 科目名稱及編號	5651200100 一般行政	5251201200 漁業科技研究 發展	5651202000 漁業管理	5651203000 漁業發展	5651209800 第一預備金	合 計
2084 短程車資	10	-	-	-	-	10
2093 特別費	158	-	99	-	-	257
3000 設備及投資	3,104	-	44,229	1,389,112	-	1,436,445
3010 房屋建築及設備費	-	-	-	926,185	-	926,185
3015 公共建設及設施費	-	-	-	340,264	-	340,264
3020 機械設備費	-	-	27,500	-	-	27,500
3025 運輸設備費	-	-	-	122,313	-	122,313
3030 資訊軟硬體設備費	2,900	-	12,595	150	-	15,645
3035 雜項設備費	204	-	4,134	200	-	4,538
4000 獎補助費	204	87,536	1,758,085	2,935,615	-	4,781,440
4005 對直轄市政府之補助	-	-	7,079	1,588,935	-	1,596,014
4010 對各縣市政府之補助	-	-	11,104	721,229	-	732,333
4025 政府機關間之補助	-	-	1,351	2,000	-	3,351
4030 對特種基金之補助	-	80,108	-	5,200	-	85,308
4035 對外之捐助	-	-	5,500	-	-	5,500
4040 對國內團體之捐助	-	7,428	161,883	618,251	-	787,562
4065 社會福利津貼及濟助	-	-	99,967	-	-	99,967
4075 差額補貼	-	-	1,051,824	-	-	1,051,824
4085 獎勵及慰問	204	-	42	-	-	246
4090 其他補助及捐助	-	-	419,335	-	-	419,335
6000 預備金	-	-	-	-	1,140	1,140
6005 第一預備金	-	-	-	-	1,140	1,140

行政院農業委員  
歲出一級用途  
中華民國

科 目				經 常 支				
款	項	目	節	名 稱	人 事 費	業 務 費	獎 補 助 費	債 務 費
18				農業委員會主管				
	20			漁業署及所屬	344,031	846,451	2,243,250	-
				科學支出	-	4,866	81,056	-
		1		漁業科技研究發展	-	4,866	81,056	-
				農業支出	344,031	841,585	2,162,194	-
		2		一般行政	344,031	35,792	204	-
		3		漁業管理	-	592,370	1,738,085	-
		4		漁業發展	-	213,423	423,905	-
		5		第一預備金	-	-	-	-

會漁業署及所屬  
別科目分析表  
111年度

單位：新臺幣千元

出		資 本 支 出					合 計
預備金	小計	業務費	設備及投資	獎補助費	預備金	小計	
1,140	3,434,872	145,481	1,436,445	2,538,190	-	4,120,116	7,554,988
-	85,922	-	-	6,480	-	6,480	92,402
-	85,922	-	-	6,480	-	6,480	92,402
1,140	3,348,950	145,481	1,436,445	2,531,710	-	4,113,636	7,462,586
-	380,027	-	3,104	-	-	3,104	383,131
-	2,330,455	-	44,229	20,000	-	64,229	2,394,684
-	637,328	145,481	1,389,112	2,511,710	-	4,046,303	4,683,631
1,140	1,140	-	-	-	-	-	1,140



行政院農業委員  
資本支出  
中華民國

科				目	設				備
款	項	目	節	名 稱 及 編 號	土地	房屋建築及設備	公共建設及設施	機械設備	
18	20		1	0051000000 農業委員會主管					
				0051200000 漁業署及所屬	-	926,185	340,264	27,500	
				5251200000 科學支出	-	-	-	-	
				5251201200 漁業科技研究發展	-	-	-	-	
				5651200000 農 業 支 出	-	926,185	340,264	27,500	
				5651200100 一般行政	-	-	-	-	
				5651202000 漁業管理	-	-	-	27,500	
				5651203000 漁業發展	-	926,185	340,264	-	

會漁業署及所屬  
分析表  
111年度

單位：新臺幣千元

及		投			資		其他資本支出	合 計
運輸設備	資訊軟硬體設備	雜項設備	權 利	投 資				
122,313	15,645	4,538	-	-	2,683,671	4,120,116		
-	-	-	-	-	6,480	6,480		
-	-	-	-	-	6,480	6,480		
122,313	15,645	4,538	-	-	2,677,191	4,113,636		
-	2,900	204	-	-	-	3,104		
-	12,595	4,134	-	-	20,000	64,229		
122,313	150	200	-	-	2,657,191	4,046,303		

本頁空白

行政院農業委員會漁業署及所屬  
人事費彙計表  
中華民國111年度

單位：新臺幣千元

人 事 費 別	金 額	說 明
一、民意代表待遇	-	
二、政務人員待遇	-	
三、法定編制人員待遇	188,729	
四、約聘僱人員待遇	33,888	
五、技工及工友待遇	6,943	
六、獎金	49,158	
七、其他給與	4,876	
八、加班值班費	15,456	
九、退休退職給付	-	
十、退休離職儲金	21,894	
十一、保險	23,087	
十二、調待準備	-	
合 計	344,031	

行政院農業委員  
預算員額  
中華民國

科 目				員 額 ( 單位：													
款	項	目	節 名 稱	職 員		警 察		法 警		駐 警		工 友		技 工		駕 駛	
				本 年 度	上 年 度	本 年 度	上 年 度	本 年 度	上 年 度	本 年 度	上 年 度	本 年 度	上 年 度	本 年 度	上 年 度	本 年 度	上 年 度
18			0051000000 農業委員會主管														
	20		0051200000 漁業署及所屬	236	236	-	-	-	-	-	-	8	8	5	5	3	3
		2	5651200100 一般行政	236	236	-	-	-	-	-	-	8	8	5	5	3	3

會漁業署及所屬  
明細表  
111年度

單位：新臺幣千元

人 )								年 需 經 費			說 明
聘 用		約 僱		駐外雇員		合 計		本 年 度	上 年 度	比 較	
本 年 度	上 年 度	本 年 度	上 年 度	本 年 度	上 年 度	本 年 度	上 年 度				
7	7	37	37	-	-	296	296	328,575	309,804	18,771	本署及所屬以非人事費支付之臨時人員53,867千元及勞務承攬68,220千元，分述如下： 1.一般行政計畫：預計進用臨時人員4人，經費2,011千元；勞務承攬30.76人，經費13,440千元。 2.漁業管理計畫：預計進用臨時人員58人，經費51,856千元；勞務承攬67人，經費38,780千元。 3.漁業發展計畫：預計進用勞務承攬21人，經費16,000千元。
7	7	37	37	-	-	296	296	328,575	309,804	18,771	

本頁空白

**行政院農業委員會漁業署及所屬  
公務車輛明細表**  
中華民國111年度

單位：新臺幣千元

車輛數	車 輛 種 類	乘 客 人 數 不 含 司 機	購 置 年 月	汽 缸 總 排 氣 量 (立 方 公 分)	油 料 費			養 護 費	其 他	備 註
					數 量 (公 升)	單 價 (元)	金 額			
	現有車輛：									
1	首長專用車	4	107.04	1,798	1,668	30.00	50	34	24	AXB-9862。臺北
1	燃油小客車	4	105.05	1,798	1,668	30.00	50	51	15	APK-0591。高雄
1	小客貨兩用車	6	88.10	2,350	0	0.00	0	0	18	DV-6702。電臺
1	小客貨兩用車	4	101.09	2,378	1,668	30.00	50	51	20	9701-K5。高雄
1	小客貨兩用車	6	104.07	1,987	1,668	30.00	50	51	20	AKQ-8701。臺北
1	小客貨兩用車 (7-8人座)	7	103.03	2,198	1,668	30.00	50	51	20	AGF-2875。高雄
1	小客貨兩用車 (7-8人座)	7	103.03	2,198	1,668	30.00	50	51	20	AGF-2890。高雄
1	小客貨兩用車 (7-8人座)	7	104.07	2,198	1,668	30.00	50	51	20	AMY-9283。電臺
1	小客貨兩用車 (7-8人座)	7	105.09	2,351	1,668	30.00	50	51	20	AMX-7531。高雄
1	小客貨兩用車 (7-8人座)	7	107.04	2,198	1,668	30.00	50	25	20	AXC-1707。臺北
1	小客貨兩用車 (7-8人座)	7	107.04	2,198	1,668	30.00	50	25	20	AXC-1710。臺北
2	一般公務用機車	1	91.04	125	624	30.00	19	3	2	XXG-990、XXG-989。電臺
1	一般公務用機車	1	94.04	50	312	28.50	9	2	1	DZD-712。高雄
1	一般公務用機車	1	98.01	125	312	30.00	9	2	1	267-ETQ。電臺
1	一般公務用機車	1	103.05	101	312	30.00	9	2	1	187-PLK。電臺
1	一般公務用機車	1	105.02	2	0	0.00	0	2	1	QAL-3175。臺北。小型輕型電動機車
	合 計				18,240		547	452	223	



預算員額：	職員	236 人	技工	5 人
	警察	0 人	駕駛	3 人
	法警	0 人	聘用	7 人
	駐警	0 人	約僱	37 人
	工友	8 人	駐外雇員	0 人

合計： 296 人

行政院農業委員

現有辦公房

中華民國

區 分	自有				無償借用		
	單位數	面積	取得成本	年需養護費	單位數	面積	年需養護費
一、辦公房屋	15棟	22,011.27	342,420	2,620	-	-	-
二、機關宿舍	1戶	100.37	13	200	-	-	-
1 首長宿舍	-	-	-	-	-	-	-
2 單房間職務宿舍	-	-	-	-	-	-	-
3 多房間職務宿舍	1戶	100.37	13	200	-	-	-
三、其他	69式	103,791.71	1,469,771	327	-	-	-
合 計		125,903.35	1,812,204	3,147		-	-

# 會漁業署及所屬

## 舍明細表

111年度

單位：新臺幣千元，平方公尺

有償租用或借用					合計			
單位數	面積	押金	租金	年需養護費	面積	押金	租金	年需養護費
1間	60.00	76	324	-	22,071.27	76	324	2,620
-	-	-	-	-	100.37	-	-	200
-	-	-	-	-	-	-	-	-
-	-	-	-	-	-	-	-	-
-	-	-	-	-	100.37	-	-	200
-	-	-	-	-	103,791.71	-	-	327
	60.00	76	324	-	125,963.35	76	324	3,147

行政院農業委員  
補助經費  
中華民國

補助計畫	計畫起訖年度	補助內容	接受補助機關列入預算年度	補助	
				經常	非常
人	事	費	業	務	費
合計				29,609	374,303
1.5251201200				28,798	37,501
漁業科技研究發展					
(1)智慧農業漁產業技術研發應用推廣計畫	11			5,000	2,100
[1]補助特種基金	111-111	以小型延繩釣漁船(總噸位未滿100)為目標，開發結合自動化魚種辨識系統之電子觀察員系統；開發適用於遠洋魷釣船之智慧化、省能之新型光源集魚燈具；並推動智慧漁業為核心之智農聯盟，串聯各界與漁業界，加速產業轉型，提升漁業產業競爭力。		5,000	2,100
(2)適地適養與友善養殖生產研發計畫	21			1,500	1,138
[1]補助特種基金	111-111	以科學方式建立彰、雲、嘉三地適地適養參數統計資料庫及友善養殖輔導專家團隊，實際進行現地輔導，宣導正確友善養殖與動物福利觀念，降低產銷失衡頻率，俾利環境永續、適地適養及漁民收益間之最適平衡點。		1,500	1,138
(3)研發開放式海域防災型智能箱網養殖模式	22			3,000	5,000
[1]補助特種基金	111-111	進行箱網工程結構改良及開發、開發適合檢測網袋變形技術及海洋養殖漁場海氣象模型分析，完成可沉降式大型箱網系統及建置自動化監控系統模式，以現有場域及潛力場域作為示範基地，測試策略性魚種以及深海養殖箱網在臺灣海域適用性，並研究錨碇系統與纜繩老化之關聯係數，供業者參考。		3,000	5,000
(4)午仔魚疫病調查及疾病	23			1,600	2,111

會漁業署及所屬  
分析表  
111年度

單位：新臺幣千元

經 費 之 用 途 分 析					
門	資	本	門		
其 它	土 地	營 建 工 程	其 它	合 計	
34,629	-	1,928,985	49,480	2,417,006	
7,329	-	-	6,480	80,108	
1,317	-	-	2,400	10,817	
1,317	-	-	2,400	10,817	
-	-	-	-	2,638	
-	-	-	-	2,638	
2,481	-	-	3,000	13,481	
2,481	-	-	3,000	13,481	
-	-	-	-	3,711	

行政院農業委員  
補助經費  
中華民國

補助計畫	計畫起訖年度	補助內容	接受補助機關列入預算年度	補助	
				經常	非常
補助計畫	計畫起訖年度	補助內容	接受補助機關列入預算年度	人事費	業務費
防治策略					
[1]補助特種基金	111-111	透過實地勘察，分析養殖午仔魚各項主要疫病之好發模式，包含環境感染源及氣候影響，建立疾病防治標準流程，並藉由輔導業者提升安全及友善之生產模式，減少養殖午仔魚發生病害之機會。		1,600	2,111
(5)文蛤及草蝦養殖技術開發暨育苗分析計畫	24			1,500	1,900
[1]補助特種基金	111-111	運用我國育種商業用種蝦，辦理前瞻草蝦種原繁養系統開發，提供優質草蝦種苗，研發相關養殖技術，提振草蝦產業，並確認我國養殖文蛤種源基因變異程度，並引入野生族群改善可能因基因窄化而不利養殖的因素，以提升我國文蛤養殖產業。		1,500	1,900
(6)精進白蝦繁養殖與生產管理體系	25			1,760	1,838
[1]補助特種基金	111-111	建立、蒐集及輔導新北、宜蘭、花蓮、臺東、彰化、雲林、嘉義、臺南、高雄及屏東等地區養殖場之相關養殖管理及生產資訊，並建立15家以上示範場；辦理2場以上教育訓練、示範觀摩會，分享輔導成功養殖場之管理、技術及設備等，以成功案例，推動國內業者改善養殖流程，分享新觀念，擴展計畫成效。		1,760	1,838
(7)遠洋漁業漁場解析及經濟物種資源評估	31			5,850	6,030
[1]補助特種基金	111-111	配合國際漁業管理組織之要求，進行我國於三大洋捕獲鮪、旗、鯊類及其他重要漁		5,850	6,030

會漁業署及所屬  
分析表  
111年度

單位：新臺幣千元

經 費 之 用 途 分 析				
門	資	本	門	合 計
其 它	土 地	營 建 工 程	其 它	
-	-	-	-	3,711
-	-	-	-	3,400
-	-	-	-	3,400
-	-	-	-	3,598
-	-	-	-	3,598
1,000	-	-	-	12,880
1,000	-	-	-	12,880

行政院農業委員  
補助經費  
中華民國

補助計畫	計畫起訖年度	補助內容	接受補助機關列入預算年度	補助	
				經常	非常
				人事費	業務費
(8)建立重要海洋經濟性魚類漁場變動預測模式	32	獲物種之資源調查與評估研究，究明族群結構及資源變動趨勢，並建立該等重要物種之生物參數，俾提供國際資源科學會議討論所需之科學依據，做為養護管理該等資源之基礎。		5,988	8,901
[1]補助特種基金	111-111	針對鯖鱈、鎖管、魷魷、鬼頭刀、飛魚卵及寶石珊瑚等我國沿近海重要漁業，進行資源動態解析及調查評估研究，提出漁業生物資源合理開發利用之建議；並蒐集及分析我國海域漁業作業動態，改善漁業資訊資料庫，整合漁船航程紀錄器系統及自動化填報卸魚資料，分析臺灣沿近海、南海水域及重疊水域重要漁具漁法漁業資料與作業熱點分布結構，提出漁業生物資源合理開發利用之建議，做為漁業生產和資源預警管理之科學依據。		5,988	8,901
(9)應用資通訊技術在漁業動態解析研究	33			1,200	7,183
[1]補助特種基金	111-111	因應漁業管理需求，運用智慧化資通訊技術，彙算分析漁船回報之漁獲量、轉載卸魚量，建構我國所有漁船漁獲流向與漁船動態自動分析及勾稽系統，建立規格化檢核標準，降低人為判別所造成之資料偏誤。		1,200	7,183
(10)水產品多元利用開發研究	41			700	500
[1]補助特種基金	111-111	利用大宗養殖水產品(鱸魚、臺灣鯛及虱目魚等)為原		700	500

會漁業署及所屬  
分析表  
111年度

單位：新臺幣千元

經 費 之 用 途 分 析				
門	資	本	門	合 計
其 它	土 地	營 建 工 程	其 它	
-	-	-	-	14,889
-	-	-	-	14,889
2,383	-	-	1,080	11,846
2,383	-	-	1,080	11,846
148	-	-	-	1,348
148	-	-	-	1,348



行政院農業委員  
補助經費  
中華民國

補助計畫	計畫起訖年度	補助內容	接受補助機關列入預算年度	補助	
				經常	非常
				人事費	業務費
(11)以科學方法辨識鮑魚九孔之產地來源研究	42	料開發農企業或食品廠商可承接運用之常溫或冷凍保存食品。		700	800
[1]補助特種基金	111-111	建立鮑魚及九孔產地鑑識技術，協助建立產地品牌，強化水產品溯源管理，保障消費者權益。		700	800
2.5651202000 漁業管理				811	18,723
(1)強化沿近海漁業作業管理及資源培育與宣導教育	A1			-	1,076
[1]補助直轄市政府	111-111	補助直轄市政府辦理強化沿近海漁業作業管理及資源培育與宣導教育等工作。	111	-	20
[2]補助各縣市政府	111-111	補助各縣(市)政府辦理強化沿近海漁業作業管理及資源培育與宣導教育等工作。	111	-	1,056
(2)國外基地業務輔導	B1			811	540
[1]補助其他中央機關	110-113	支援外館處理漁業有關事務以維持當地必要之管理與服務。		811	540
(3)水產飼料管理	C1			-	607
[1]補助直轄市政府	111-111	依飼料管理法執行水產飼料抽驗工作，防範有害物質污染，穩定水產飼料品質，強化抽驗及監測制度，建立水產飼料成分基礎資訊。	111	-	359
[2]補助各縣市政府	111-111	依飼料管理法執行水產飼料抽驗工作，防範有害物質污染，穩定水產飼料品質，強化抽驗及監測制度，建立水產飼料成分基礎資訊。	111	-	248
(4)溯源農糧產品驗證輔導及安全管理與行銷計畫	C2			-	2,000
[1]補助直轄市政府	109-112	辦理可溯源水產品及加工水	111	-	800

會漁業署及所屬  
分析表  
111年度

單位：新臺幣千元

經 費 之 用 途 分 析				
門	資	本	門	合 計
其 它	土 地	營 建 工 程	其 它	
-	-	-	-	1,500
-	-	-	-	1,500
-	-	-	-	19,534
-	-	-	-	1,076
-	-	-	-	20
-	-	-	-	1,056
-	-	-	-	1,351
-	-	-	-	1,351
-	-	-	-	607
-	-	-	-	359
-	-	-	-	248
-	-	-	-	2,000
-	-	-	-	800

行政院農業委員  
補助經費  
中華民國

補助計畫	計畫起訖年度	補助內容	接受補助機關列入預算年度	補助	
				經常	業務
				人事費	業務費
[2]補助各縣市政府	109-112	產品之產品抽樣，以確保其品質安全，強化消費者食用信心。	111	-	1,200
(5)養殖漁業放養量調查 C3				-	14,500
[1]補助直轄市政府	111-111	辦理陸上魚塢養殖及淺海牡蠣放養申報、查報、宣導等工作，建構養殖漁業基礎資料，以掌握養殖漁業分布與養殖業者基本及動態資料，落實產業管理。	111	-	5,900
[2]補助各縣市政府	111-111	辦理陸上魚塢養殖及淺海牡蠣放養申報、查報、宣導等工作，建構養殖漁業基礎資料，以掌握養殖漁業分布與養殖業者基本及動態資料，落實產業管理。	111	-	8,600
3.5651203000 漁業發展				-	318,079
(1)漁港設施改善、建設及港區淤砂疏浚 D1				-	-
[1]補助直轄市政府	110-113	辦理第二類漁港基本設施及相關公共設施(含公共休憩設施)改善及建設、港區淤砂疏浚，維繫漁港機能運作，便利漁民作業及保障漁民生命財產安全。	111	-	-
[2]補助各縣市政府	110-113	辦理第二類漁港基本設施及相關公共設施(含公共休憩設施)改善及建設、港區淤砂疏浚，維繫漁港機能運作，便利漁民作業及保障漁民生命財產安全。	111	-	-
(2)第二類漁港相關調查、評估及整體規劃 D2				-	30,000

會漁業署及所屬  
分析表  
111年度

單位：新臺幣千元

經 費 之 用 途 分 析				
門	資	本	門	合 計
其 它	土 地	營 建 工 程	其 它	
-	-	-	-	1,200
-	-	-	-	14,500
-	-	-	-	5,900
-	-	-	-	8,600
27,300	-	1,928,985	43,000	2,317,364
-	-	349,012	-	349,012
-	-	158,360	-	158,360
-	-	190,652	-	190,652
-	-	-	-	30,000

行政院農業委員  
補助經費  
中華民國

補助計畫	計畫起訖年度	補助內容	接受補助機關列入預算年度	補助	
				經常	非常
				人事費	業務費
[1]補助直轄市政府	110-113	辦理漁港整體規劃利用檢討、漁港區域劃定與漁港計畫擬定工作及其他漁港相關之規劃研究與調查工作。	111	-	1,000
[2]補助各縣市政府	110-113	辦理漁港整體規劃利用檢討、漁港區域劃定與漁港計畫擬定工作及其他漁港相關之規劃研究與調查工作。	111	-	29,000
(3)魚市場、漁民活動中心及直銷中心等設施興修建及改善	D3			-	-
[1]補助直轄市政府	110-113	辦理魚市場、漁民活動中心及直銷中心等設施興修建、改善及修繕等工作。	111	-	-
[2]補助各縣市政府	110-113	辦理魚市場、漁民活動中心及直銷中心等設施興修建、改善及修繕等工作。	111	-	-
(4)澎湖縣海洋產業計畫	D4			-	85,229
[1]補助各縣市政府	110-113	人工魚礁監測及活化、建立漁業資源巡護自主管理及資源維護管理、培育優良高經濟價值種苗，實施種苗放流及野外復育追蹤、礁區調查及清除礁區廢棄漁網、宣導資源保育及漁業作業規範工作、強化檢疫及促進行銷經營管理、海岸自然景觀回復及改善通路設施，永續發展沿近海漁業。	111	-	85,229
(5)推動刺網網具標示工作	D5			-	26,826
[1]補助直轄市政府	110-113	辦理推動刺網網具標示工作等。	111	-	4,355
[2]補助各縣市政府	110-113	辦理推動刺網網具標示工作等。	111	-	22,471
(6)前鎮漁港及周邊環境營造計畫	E1			-	4,350
[1]補助直轄市政府	110-113	推動前鎮漁港及周邊環境營造計畫，重整前鎮漁港區域	111	-	4,350

會漁業署及所屬  
分析表  
111年度

單位：新臺幣千元

經 費 之 用 途 分 析				
門	資	本	門	合 計
其 它	土 地	營 建 工 程	其 它	
-	-	-	-	1,000
-	-	-	-	29,000
-	-	31,680	-	31,680
-	-	7,680	-	7,680
-	-	24,000	-	24,000
-	-	-	-	85,229
-	-	-	-	85,229
-	-	-	-	26,826
-	-	-	-	4,355
-	-	-	-	22,471
25,500	-	1,146,014	43,000	1,218,864
25,500	-	1,146,014	43,000	1,218,864

行政院農業委員  
補助經費  
中華民國

補助計畫	計畫起訖年度	補助內容	接受補助機關列入預算年度	補助	
				經常	非常
				人事費	業務費
		內人行道鋪面，修繕既有建物立面，整建魚市場作業環境，闢建廣場及新植原生植物綠美化環境，道路側溝改善，建立雨、污分離之水道系統，以改善市容及環境髒污情況。			
(7)高雄氣象站搬遷 E2				-	-
[1]補助其他中央機關	110-113	補助交通部中央氣象局配合多功能船員服務中心新建工程，辦理搬遷高雄氣象站工作。		-	-
(8)封溪護魚河段生態調查及復育計畫 F1				-	1,800
[1]補助直轄市政府	111-114	辦理封溪護魚河段生態調查及復育工作。	111	-	490
[2]補助各縣市政府	111-114	辦理封溪護魚河段生態調查及復育工作。	111	-	1,310
(9)輔導養殖漁民轉型成為友善養殖生產模式 F2				-	5,200
[1]補助特種基金	111-114	補助大專院校輔導養殖漁民轉型成為友善養殖生產模式。		-	5,200
(10)建構農產品冷鏈物流及品質確保示範體 G1				-	17,674
[1]補助直轄市政府	110-113	建置區域型加工物流中心、製冰廠、冷凍庫、魚貨加工場、魚市場等冷鏈設備，以維持魚貨鮮度及穩定產地價格，並提升整體魚貨衛生安全及品質強化區域性魚貨加工物流與產銷調節。	111	-	17,467
[2]補助各縣市政府	110-113	建置區域型加工物流中心、製冰廠、冷凍庫、魚貨加工場、魚市場等冷鏈設備，以維持魚貨鮮度及穩定產地價格，並提升整體魚貨衛生安全及品質強化區域性魚貨加	111	-	207

會漁業署及所屬  
分析表  
111年度

單位：新臺幣千元

經 費 之 用 途 分 析				
門	資	本	門	合 計
其 它	土 地	營 建 工 程	其 它	
1,800	-	200	-	2,000
1,800	-	200	-	2,000
-	-	-	-	1,800
-	-	-	-	490
-	-	-	-	1,310
-	-	-	-	5,200
-	-	-	-	5,200
-	-	67,160	-	84,834
-	-	66,374	-	83,841
-	-	786	-	993



行政院農業委員  
補助經費  
中華民國

補助計畫	計畫起訖年度	補助內容	接受補助機關列入預算年度	補助	
				經常	非常
				人事費	業務費
(11)整合產業聚落強化基礎建設，低地下水使用量		工物流與產銷調節。		-	27,500
[1]補助直轄市政府	110-113	1.改善養殖區生產環境，穩定我國養殖產業經營，保障漁民出入養殖區作業安全性。	111	-	9,500
		2.辦理養殖生產區及集中區之既有養殖工程設施安全維護及管理工作、養殖生產區規劃設置工作及養殖生產區及集中區既有養殖工程設施小額修繕工作。			
[2]補助各縣市政府	110-113	1.改善養殖區生產環境，穩定我國養殖產業經營，保障漁民出入養殖區作業安全性。	111	-	18,000
		2.辦理養殖生產區及集中區之既有養殖工程設施安全維護及管理工作、養殖生產區規劃設置工作及養殖生產區及集中區既有養殖工程設施小額修繕工作。			
(12)導入智能化系統，引導養殖生產區升級				-	5,000
[1]補助各縣市政府	110-113	辦理智能養殖生產區示範點，推廣示範點內養殖業者建置相關知能化軟硬體系統及相關輔導作業。	111	-	5,000
(13)養殖漁業廢棄物源頭管理及回收機制				-	114,500
[1]補助直轄市政府	110-113	補助設置養殖廢棄物暫置區、廢棄物去化、清運、回收、告示牌及補助漁民替代浮具等獎補助措施，並落實養殖廢棄物源頭管理，加強蚵棚及浮具等養殖廢棄物自主回收等管理及輔導漁民機制。	111	-	62,610

會漁業署及所屬  
分析表  
111年度

單位：新臺幣千元

經 費 之 用 途 分 析				
門	資	本	門	合 計
其 它	土 地	營 建 工 程	其 它	
-	-	334,919	-	362,419
-	-	42,235	-	51,735
-	-	292,684	-	310,684
-	-	-	-	5,000
-	-	-	-	5,000
-	-	-	-	114,500
-	-	-	-	62,610

行政院農業委員  
補助經費  
中華民國

補助計畫	計畫起訖年度	補助內容	接受補助機關列入預算年度	補助	
				經常	非常
				人事費	業務費
[2]補助各縣市政府	110-113	補助設置養殖廢棄物暫置區、廢棄物去化、清運、回收、告示牌及補助漁民替代浮具等獎補助措施，並落實養殖廢棄物源頭管理，加強蚵棚及浮具等養殖廢棄物自主回收等管理及輔導漁民機制。	111	-	51,890

會漁業署及所屬  
分析表  
111年度

單位：新臺幣千元

經 費 之 用 途 分 析				
門 其 它	資 土 地	本 營 建 工 程	門 其 它	合 計
-	-	-	-	51,890

行政院農業委員  
捐助經費  
中華民國

捐 助 計 畫	計 畫 起 訖 年 度	捐 助 對 象	捐 助 內 容	捐 助
				經 常
				人 事 費
合計				51,347
1.對團體之捐助				51,347
4040 對國內團體之捐助				51,347
(1)5251201200				3,900
漁業科技研究發展				
[1]外來水產動物之防除監測 201	111-111	民間團體或學術研究單位	整合歷年對外來水產動物之研究結果，為臺灣主要水域環境提出有入侵疑慮之水產動物清單及建議因應措施，另就外來產業魚種有無逸出野外及入侵危害情形加強監控研究，並研擬防除標準作業程序。	700
[2]多元航遙測技術建構水產 202	111-111	民間團體或學術研究單位	透過地理資訊與遙測技術結合放養申(查)報及養殖管理相關資訊(水產品抽檢、產銷履歷及養殖登記)，建置養殖漁業大數據資料庫，透過智慧分析技術，提供視覺化介面進行養殖行政管理、適地適養、災損及計畫生產等決策參考依據。	700
[3]遠洋觀察員資料分析及檢 301	111-111	民間團體或學術研究單位	彙整我國派駐於遠洋漁船之觀察員填報資料，包含漁獲量、混獲及相關漁業資訊，並以資料統計及分析成果改善觀察員訓練課程及檢校流程，俾提供更具完整性及正確性之資料予科學研究使用，提升遠洋漁業資源評估準確性。	2,500
[4]參與國際漁業組織科學合 501	111-111	民間團體或學術研究單位	安排我國學者出席國際組織科學會議，彙整摘錄會議重點及資訊，包括魚種評估結果及保育管理建議等，俾提供漁政單位參考。	-
(2)5651202000				-
漁業管理				
[1]漁撈能力調整計畫 C1	110-113	漁業人(船公司)	辦理減船措施墊借補償金之金融成本。	-
(3)5651202000				47,447

會漁業署及所屬  
分析表  
111年度

單位：新臺幣千元

經 費		之 用 途		分 析
門		資 本 門		合 計
業 務 費	其 他	營 建 工 程	其 他	
183,974	1,569,388	530,013	29,712	2,364,434
183,974	12,516	530,013	9,712	787,562
183,974	12,516	530,013	9,712	787,562
2,828	700	-	-	7,428
500	-	-	-	1,200
600	700	-	-	2,000
478	-	-	-	2,978
1,250	-	-	-	1,250
-	1,342	-	-	1,342
-	1,342	-	-	1,342
107,820	5,274	-	-	160,541

行政院農業委員  
捐助經費  
中華民國

捐 助 計 畫	計 畫 起 訖 年 度	捐 助 對 象	捐 助 內 容	捐 助
				經 常
				人 事 費
漁業管理				
[1]臺灣地區各漁業通訊電臺之營運輔導	B1 111-111	漁會	輔導及管理各漁業通訊電臺，健全組織及營運管理，建立完善通訊網，保障漁民海上作業安全及維護漁民財產。	23,342
[2]漁船航程紀錄器維護管控	B2 111-111	漁會	辦理漁船航程紀錄器故障通報及維護進度管控工作，維護漁船主以航程紀錄器核算優惠油量之權益。	-
[3]推動兩岸漁業合作發展及深化交流計畫	B3 111-111	漁民(業)團體或學術單位	1.辦理兩岸漁業團體交流活動，協處兩岸漁船漁事糾紛或漁船海難等海上糾紛事件。 2.建構兩岸漁業溝通管道，蒐整大陸漁業相關單位漁政資料及漁業發展現況，掌握大陸漁業趨勢。	1,096
[4]覆網清除及棲地優化改善	B4 111-111	漁會	辦理覆網清除等棲地優化改善工作，營造棲地友善環境。	-
[5]高經濟魚介貝類種苗放流	B5 111-111	漁民(業)團體	辦理高經濟魚介貝類種苗放流，增加漁場潛在資源量。	1,500
[6]推動沿近海漁船以友善漁法作業	B6 111-111	漁民(業)團體	推動沿近海漁船以友善漁法作業計畫，透過驗證稽核機制，打造初級漁獲物新價值。	-
[7]推動卸魚聲明機制	B7 111-111	漁會或漁民(業)團體	推動沿近海漁船自主填報卸魚聲明書，掌握漁業產業大數據。	-
[8]沿近海漁船汰換老舊管線配電盤	B8 111-111	漁民(業)團體	補助沿近海漁船汰換老舊管線配電盤。	-
[9]沿近海漁船強化漁船防火材質與設施	B9 111-111	漁民(業)團體	補助沿近海漁船強化漁船防火材質與設施。	-
[10]沿近海漁船海難原因分析及現成船防火安全抽查及船員演練	BA 111-111	漁民(業)團體	執行沿近海漁船海難原因分析及現成船防火安全抽查及船員演練。	-
[11]代購轉交漁船用油之加(儲)油設施改善暨評估及補助設施改善	BB 111-111	漁會	區漁會代購轉交漁船用油之加(儲)油設施改善，委託專業檢驗機構協助評估及補助區漁會辦理設施改善。	-

會漁業署及所屬  
分析表  
111年度

單位：新臺幣千元

經 費		之 用 途		分 析
門		資 本 門		合 計
業 務 費	其 他	營 建 工 程	其 他	
580	-	-	-	23,922
576	-	-	-	576
200	-	-	-	1,296
2,000	-	-	-	2,000
28,500	-	-	-	30,000
10,000	-	-	-	10,000
10,000	-	-	-	10,000
2,000	-	-	-	2,000
3,000	-	-	-	3,000
600	-	-	-	600
1,700	-	-	-	1,700



行政院農業委員  
捐助經費  
中華民國

捐 助 計 畫	計 畫 起 訖 年 度	捐 助 對 象	捐 助 內 容	捐 助
				經 常 人 事 費
[12]協助推動處理涉外事務	C2	110-113 財團法人中華民國對外漁業合作發展協會	協助政府推動與三大洋沿岸非邦交國之漁業合作，以便拓展我漁船作業漁場，並確保漁船作業安全，同時提供政府參加多邊及區域漁業管理組織會議所需資料及政策建議諮商等事務。	16,000
[13]洽談國外漁業合作	C3	110-113 漁民(業)團體或學術單位	服務漁民及協助檢視相關報表、赴國外洽談雙邊、多邊國外漁業合作，以維護既有作業漁場，拓展新漁場及穩定漁業經營，並輔導參與國際漁業聯盟等。	-
[14]健全養殖漁業管理功能	E1	111-111 養殖漁業相關團體	推動健全養殖產業之產銷功能與強化養殖生產區組織運作及管理，辦理養殖漁業產銷預警相關工作。	-
[15]輔導發展團膳副食供應業務	E2	111-111 漁會	輔導各漁民團體發展團膳副食等供應業務，以擴大水產品銷售管道，協助政府穩定魚價。	-
[16]建立魚價查報機制	E3	111-111 各魚市場及相關漁業團體	提供國內即時產銷資訊，並與農委會建置之「重要敏感性農產品進口監視預警系統」之監測漁產品，進行統計與分析，俾掌握國內外水產品動態及產銷概況。	1,709
[17]溯源農糧產品驗證輔導及安全管理與行銷計畫	E4	109-112 各魚市場及相關漁(民)業團體	1. 可溯源水產品及加工水產品安全品質檢驗及標示檢查、建構可溯源水產品供應體系、辦理水產品推廣講習會。 2. 設計產品包裝及行銷宣傳活動。 3. 輔導漁民(業)團體加工廠(場)改善製程。 4. 輔導漁民(業)團體漁產品導入產品溯源管理結合QR Code應用及建置產品溯源管理應用相關設備。 5. 強化驗證水產品資訊系統	3,800

會漁業署及所屬  
分析表  
111年度

單位：新臺幣千元

經 費		之 用 途		分 析
門		資 本 門		合 計
業 務 費	其 他	營 建 工 程	其 他	
-	-	-	-	16,000
5,000	-	-	-	5,000
814	-	-	-	814
200	49	-	-	249
700	-	-	-	2,409
10,400	5,225	-	-	19,425

行政院農業委員  
捐助經費  
中華民國

捐 助 計 畫	計 畫 起 訖 年 度	捐 助 對 象	捐 助 內 容	捐 助
				經 常
				人 事 費
[18]養殖漁業放養量調查	E5 111-111	相關漁(民)業團體	，介接食品雲，建立溯源資料。 辦理陸上魚塭養殖及淺海牡蠣放養申報、查報、宣導等工作，建構養殖漁業基礎資料及執行西部沿海牡蠣養殖航拍作業，以掌握養殖漁業分布與養殖業者基本及動態資料，落實產業管理。	-
[19]輔導與辦理輸外水產品養殖場登錄管理及石斑魚用餌料進口作業	E6 111-111	相關漁(民)業團體	輔導養殖場依輸外水產品養殖場相關登錄管理要點申請登錄作業，並依要點辦理養殖場登錄管理；另依據石斑魚用餌料進口應行遵守事項辦理石斑魚用餌料進口審查、許可及後續管理作業。	-
[20]輔導及辦理大宗養殖魚種計畫型生產及優良生產管理模式示範計畫	E7 111-111	相關漁(民)業團體	為穩定產銷，確實掌握生產情形，輔導養殖漁民進行計畫性生產，推動放養管理規範及登錄管理制度，適時發布產銷預警擬定產銷調節措施；另建立各類大宗養殖魚種最適養殖生產模式，宣導養殖漁民依照最適生產方式養殖，減少放養密度及分批放養，落實計畫性生產。	-
(4)5651203000 漁業發展				-
[1]魚市場、魚貨直銷中心、冷凍製冰及漁民活動中心等興建改善	H1 110-113	漁會或魚市場	辦理魚市場、漁貨直銷中心、冷凍(藏)及製冰等漁產運銷設施及漁民活動中心興建改善工作，提升漁產品衛生市場服務品質，並改善漁村環境及漁民生活品質，提升漁民對於或衛生安全之意識。	-
[2]岸上衛浴、休閒補助機能設施設置及維運	H2 110-113	漁會或漁民(業)團體	設置岸上衛浴、休閒等船上生活欠缺之補助機能設施及維運。	-
[3]景觀及休憩環境營造	I1 110-113	漁會	1.辦理提升前鎮漁港符合作業衛生安全相關規範、冷	-

會漁業署及所屬  
分析表  
111年度

單位：新臺幣千元

經 費		之 用 途		分 析
門		資 本 門		合 計
業 務 費	其 他	營 建 工 程	其 他	
23,250	-	-	-	23,250
5,800	-	-	-	5,800
2,500	-	-	-	2,500
73,326	5,200	530,013	9,712	618,251
6,000	-	99,274	-	105,274
1,500	4,200	-	-	5,700
10,000	1,000	130,000	9,712	150,712

行政院農業委員  
捐助經費  
中華民國

捐 助 計 畫	計 畫 起 訖 年 度	捐 助 對 象	捐 助 內 容	捐 助
				經 常
				人 事 費
[4]建構農產品冷鏈物流及品質確保示範體系	J1 110-113	漁民(業)團體	鏈物流導入等綜合性調查分析及規劃工作。 2.魚市場(卸魚場)、漁會大樓等場域整修建。 建置區域型加工物流中心、製冰廠、冷凍庫、魚貨加工場、魚市場等冷鏈設備，以維持魚貨鮮度及穩定產地價格，並提升整體魚貨衛生安全及品質強化區域性魚貨加工物流與產銷調節。	-
2.對個人之捐助				-
4065 社會福利津貼及濟助				-
(1)5651202000				-
漁業管理				
[1]境外僱用外籍船員罹難家屬急難救助金	D1 111-111	境外僱用外籍船員	對一定年資以上境外僱用外籍船員罹難家屬給予一次性急難救助金。	-
[2]漁民福利救助	E8 111-111	漁民	辦理漁民海上作業保險救助、漁船保險、海上作業漁船筏遭難救助及漁民海難傷亡慰問等。	-
[3]污染地區魚塭休養補償	E9 111-111	受污染地區養殖漁民	辦理魚塭污染地區漁民休養補償。	-
4075 差額補貼				-
(1)5651202000				-
漁業管理				
[1]漁民住宅貸款利息差額補貼	EA 111-111	漁民	漁業勞工住宅貸款利息差額補貼。	-
(2)5651202000				-
漁業管理				
[1]推動水產養殖用電新優惠電價方案	EB 111-111	漁民	依據農業動力用電費範圍標準，辦理推動養殖漁業用電新優惠方案，編列預算補助水產養殖用電。	-
[2]漁業用油補貼	G1 111-111	漁民	依據漁業動力用油優惠油價標準辦理，為照顧漁民與顧及現階段漁業困境，減少漁民負擔，編列預算補貼漁業動力用油價差。	-
4085 獎勵及慰問				-

會漁業署及所屬  
分析表  
111年度

單位：新臺幣千元

經 費		之 用 途		分 析
門		資 本 門		合 計
業 務 費	其 他	營 建 工 程	其 他	
55,826	-	300,739	-	356,565
-	1,551,372	-	20,000	1,571,372
-	99,967	-	-	99,967
-	99,967	-	-	99,967
-	1,200	-	-	1,200
-	98,762	-	-	98,762
-	5	-	-	5
-	1,051,824	-	-	1,051,824
-	288	-	-	288
-	288	-	-	288
-	1,051,536	-	-	1,051,536
-	34,650	-	-	34,650
-	1,016,886	-	-	1,016,886
-	246	-	-	246

行政院農業委員  
捐助經費  
中華民國

捐 助 計 畫	計 畫 起 訖 年 度	捐 助 對 象	捐 助 內 容	捐 助
				經 常
				人 事 費
(1)5651200100 一般行政				-
[1]三節慰問金	A1 111-111	退休退職人員	本署退休退職人員三節慰問金。	-
(2)5651202000 漁業管理				-
[1]三節慰問金	A2 111-111	退休退職人員	電臺退休退職人員三節慰問金。	-
4090 其他補助及捐助				-
(1)5651202000 漁業管理				-
[1]輔導漁民遵守國際及雙邊 漁業協議作業規範	C4 110-113	漁民	1.輔導漁民遵守國際規範，並於產業遭受國際情勢或其他重大環境變遷之衝擊時，提供產業調整支援措施等。 2.為強化漁業管理，打擊非法、未報告及不受規範（IUU）漁撈行為，漁船應透過電子漁獲回報系統及船位回報器回報漁獲及船位。為減輕漁民負擔，爰於通訊費上予以補助。 3.按臺日協議適用海域之漁船作業規則規定，雙方有關主管機關需推動建立漁船船主責任險(P&I)制度，爰編列相關經費補助赴臺日協議水域作業之漁船投保第三責任險。	-
[2]輔導漁船裝設科技監測設備	D2 111-111	漁民	補助漁船裝設科技監測設備，以記錄及留存漁船海上作業及船員作息情形。	-
[3]輔導漁船裝設網路通訊設備	D3 111-111	漁民	補助漁船裝設網路通訊設備，提供船員休息時間與家人聯繫等。	-
[4]獎勵休漁	F1 111-111	漁民	核發漁民自願性休漁獎勵金等。	-
3.對國外之捐助				-
4035 對外之捐助				-
(1)5651202000				-

會漁業署及所屬  
分析表  
111年度

單位：新臺幣千元

經 費		之 用 途		分 析
門		資 本 門		合 計
業 務 費	其 他	營 建 工 程	其 他	
-	204	-	-	204
-	204	-	-	204
-	42	-	-	42
-	42	-	-	42
-	399,335	-	20,000	419,335
-	399,335	-	20,000	419,335
-	38,429	-	-	38,429
-	-	-	19,400	19,400
-	982	-	600	1,582
-	359,924	-	-	359,924
-	5,500	-	-	5,500
-	5,500	-	-	5,500
-	5,500	-	-	5,500



行政院農業委員  
捐助經費  
中華民國

捐 助 計 畫	計 畫 起 訖 年 度	捐 助 對 象	捐 助 內 容	捐 助
				經 常 人 事 費
漁業管理 [1]對國際組織之捐助	C5 110-113	相關國際組織、 人權組織或漁業 合作國家	捐助相關區域性國際漁業管 理組織，包括大西洋鮪類資 源保育委員會(ICCAT)、經 濟合作暨發展組織(OECD)、 中西太平洋漁業委員會(WCP FC)及人權組織和其他與我 國漁業關係密切之國家等。	-

會漁業署及所屬  
分析表  
111年度

單位：新臺幣千元

經 費		之 用 途		分 析
門		資 本 門		合 計
業 務 費	其 他	營 建 工 程	其 他	
-	5,500	-	-	5,500

本頁空白

**行政院農業委員會漁業署及所屬  
派員出國計畫預算總表**  
中華民國111年度

單位：新臺幣千元

類 別	本 年 度 計畫項數	本 年 度 預 計 人 天	本 年 度 預 算 數	上 年 度 計畫項數	上 年 度 核 定 人 天	上 年 度 預 算 數
合 計	9	2,052	20,054	5	1,635	14,426
考 察	-	-	-	-	-	-
視 察	4	1,012	12,046	2	673	6,316
訪 問	2	30	370	-	-	-
開 會	3	1,010	7,638	3	962	8,110
談 判	-	-	-	-	-	-
進 修	-	-	-	-	-	-
研 究	-	-	-	-	-	-
實 習	-	-	-	-	-	-

行政院農業委員  
派員出國計畫預  
中華民國

計畫名稱及領域代碼	擬前往國家	擬拜會或視察機構	計畫內容	預計前往期間	預計天數	擬派人數
一・視察						
01 海上執法及科學觀察員58	歐洲、亞洲、非洲、美洲、大洋洲	無	各區域漁業管理組織已通過觀察員計畫，我國為相關RFMO之會員國或合作非會員，有義務配合派遣觀察員執行科學觀察任務。	111.01-111.12	7	50
02 國外港口轉載或卸魚漁獲查核58	歐洲、亞洲、非洲、美洲、大洋洲	無	為強化水產品可追溯能力，派員至國外港口國進行雙邊諮商，評估及指定國外轉載或卸魚港口，並至指定轉載或卸魚港口查核漁船所報漁獲物，或稽核第三公正單位查核我國漁船情形。	111.01-111.12	8	18
03 國外港口境外僱用外籍船員勞動條件現場查核58	模里西斯、南非	無	派員至國外港口檢查境外僱用外籍船員在船上之勞動條件及生活照護，以確保漁船遵守境外僱用船員權益保障相關規定。	111.01-111.12	8	64
04 查察漁產品生產廠場之衛生管理作業58	西班牙	無	1.為確認進口漁產品品質與衛生安全，以確保漁產品食用安全，維護國人健康，並建立官方查訪廠場（漁船、卸魚場、拍賣市場、養殖場）制度。 2.赴國外查訪進口漁產品之生產廠場，瞭解生產廠場之衛生安全管理作業，確認進口漁產品衛生安全。	111.01-111.12	6	1
二・訪問						
05 漁業青農國外訪查58	美國或其	無	依據農委會百大青農輔導	111.01-111.12	10	2

會漁業署及所屬  
算類別表－考察、視察、訪問  
111年度

單位：新臺幣千元

旅 交通費	費 生活費	預 辦公費	算 合 計	歸屬預算科目	前三年內有無赴同一機構拜會、視察	
					有/無	如有，說明其內容
1,500	1,785	12	3,297	漁業管理	有	1.107年度共計130人次執行科學觀察任務，計支付國外旅費3,555千元。 2.108年度共計104人次執行科學觀察任務，計支付國外旅費2,136千元。 3.109年度共計20人次執行科學觀察任務，計支付國外旅費616千元。
677	493	26	1,196	漁業管理	有	1.107年度派遣31人次赴國外指定港口執行查核我國漁船任務，計支付國外旅費2,424千元。 2.108年度派遣19人次赴國外指定港口執行查核我國漁船任務，計支付國外旅費915千元。 3.109年度派遣6人次赴國外指定港口執行查核我國漁船任務，計支付國外旅費365千元。
4,332	2,878	217	7,427	漁業管理	無	
72	48	6	126	漁業管理	無	
100	154	6	260	漁業管理	無	

行政院農業委員  
派員出國計畫預  
中華民國

計畫名稱及領域代碼	擬前往國家	擬拜會或視察機構	計 畫 內 容	預計前往期間	預計天數	擬派人數
06 研習日本現代魚市場及加工廠之食品安全及環境衛生管理模式58	他國家  日本東京、千葉、宮城或其他地區	無	政策推動由本署邀集專家學者率國內漁青考察國外先進養殖技術、加工技術及國外行銷市場。 參訪日本豐洲等現代魚市場及加工廠，瞭解其衛生安全及交易設施之管理作業及經驗，作為輔導國內魚市場及加工廠之參考。	111.01-111.12	5	2

會漁業署及所屬  
算類別表－考察、視察、訪問  
111年度

單位：新臺幣千元

旅 費 預 算				歸屬預算科目	前三年內有無赴同一機構拜會、視察	
交通費	生活費	辦公費	合 計		有/無	如有，說明其內容
35	65	10	110	漁業管理	無	



行政院農業委員  
派員出國計畫預算類別表  
中華民國

計畫名稱及領域代碼	擬前往國家或地區	主要會議議題 談判重點等	預計天數	擬派人數	旅費	
					交通費	生活費
一・定期會議						
01 參加中西太平洋漁業委員會(WCPFC)等區域性漁業管理組織相關會議 - 58	密克羅尼西亞、西班牙等國家	1. 參加南方黑鮪保育委員會(CCSBT) 相關會議。 2. 參加美洲熱帶鮪類委員會(IATTC)相關會議。 3. 參加大西洋鮪類資源保育委員會(ICCAT) 相關會議。 4. 參加印度洋鮪類委員會(IOTC)相關會議。 5. 參加北太平洋鮪類國際科學委員會(ISC) 相關會議。 6. 參加北太平洋漁業委員會(NPFC)相關會議。 7. 參加南太平洋區域漁業管理組織(SPRFMO) 相關會議。 8. 參加中西太平洋漁業委員會(WCPFC)相關會議。 9. 參加南印度洋漁業協定(SIOFA)相關會議。	17	38	2,085	2,433
二・不定期會議						
02 參加有關漁業談判、經貿及保育之國際性組織相關會議 - 58	日本、英國等國家	1. 參加亞太經濟合作(APEC)海洋與漁業工作小組及相關會議。 2. 參加國際漁業團體聯盟(ICFA)相關會議。 3. 參加經濟合作暨發展組織(OECD)相關會議。 4. 參加世界貿易組織(WTO)漁業談判相關會議。 5. 參加國際鰻魚合作會議。	14	10	418	527

會漁業署及所屬  
一開會、談判

111年度

單位：新臺幣千元

預 算		歸屬預算科目	最近三次有關同一出國計畫之實際執行情形			
辦公費	合 計		出 國 地 點	出國期間	出國人數	國 外 旅 費
185	4,703	漁業管理	澳洲等	108.01	29	4,192
			西班牙等	107.01	36	4,241
			日本等	106.01	31	3,309
40	985	漁業管理	日本等	108.01	6	499
			義大利等	107.01	12	796
			法國等	106.01	8	793

行政院農業委員  
派員出國計畫預算類別表  
中華民國

計畫名稱及領域代碼	擬前往國家或地區	主要會議議題 談判重點等	預計天數	擬派人數	旅費	
					交通費	生活費
03 雙邊諮商及參加海上搜救及求生相關國際組織會議 - 58	加拿大、挪威、日本等國家	6.參加世界水產養殖學會年會(WAS)。 1.參加臺日漁業會談及海洋事務合作對話會議。 2.參加臺日鮭漁業會談。 3.參加臺菲漁業協定技術工作小組(TWG)會議。 4.參加臺歐盟人權諮商會議。 5.參與「國際衛星輔助搜救組織」會議。 6.出席國際安全及求生訓練協會(IASST)國際會議及研討會。	8	28	781	993

會漁業署及所屬  
一開會、談判

111年度

單位：新臺幣千元

預 算		歸屬預算科目	最近三次有關同一出國計畫之實際執行情形			
辦公費	合 計		出 國 地 點	出國期間	出國人數	國 外 旅 費
176	1,950	漁業管理	日本等	108.01	38	2,169
			日本等	107.01	26	1,267
			比利時等	106.01	36	2,066

**行政院農業委員  
派員赴大陸計**  
中華民國

計畫名稱及領域代碼	擬前往地區	擬拜會單位	工 作 內 容	預計前往期間	預計天數	擬派人數
01 辦理海峽兩岸漁船船員勞務合作協議主管部門工作會晤計畫58	大陸北京或其他城市	商務部	依據「海峽兩岸漁船船員勞務合作協議」與大陸主管部門進行工作會晤，檢討協議執行成效等事宜。	111.01 - 111.12	5	2
02 辦理推動兩岸漁業資源養護合作協議前置溝通計畫58	大陸北京或其他城市	農業農村部漁業漁政管理局	1.推動在兩岸兩會機制下簽署漁業相關協議，俾利在協議機制下進行兩岸漁業合作事務。 2.與大陸農業部漁業局就兩岸漁業資源養護（經濟魚類總漁獲量、漁船總努力量、禁漁區、禁漁期、取締非法捕魚等議題）進行交流活動。	111.01 - 111.12	6	2
03 辦理兩岸漁業增殖放流交流及兩岸漁業交流研討會計畫58	大陸北京、上海、青島或其他城市	農業農村部、中國水產科學研究院	派員赴大陸參加中國水產科學研究院辦理之「兩岸漁業交流研討會」，就兩岸水產科學研究及效益評估技術進行交流，並參與大陸農業部主辦兩岸魚苗放流活動，瞭解陸方推廣及執行漁業資源復育情況，並就相關放流經驗進行交流。	111.01 - 111.12	5	2
04 參訪大陸海洋漁船動態監控管理系統與相關建設交流計畫58	大陸北京、寧波、青島、海南省或其他城市	農業農村部、中國水產科學研究院	為掌握漁船動態兩岸漁業主管部門均有建置相關監控中心，派員參觀大陸建置之近海雷達綜合監控系統，就相關數據資料應用、研究進行交流，並就打擊非法漁業行為進行意見交換。	111.01 - 111.12	4	1

會漁業署及所屬  
畫預算類別表  
111年度

單位：新臺幣千元

旅 費 預 算				歸屬預算科目	前三年內有無赴同一單位拜會	
交通費	生活費	辦公費	合 計		有/無	如有，說明其拜會內容
36	45	8	89	漁業管理	無	
36	56	8	100	漁業管理	無	
36	35	7	78	漁業管理	無	
18	23	4	45	漁業管理	無	

行政院農業委員會  
歲出按職能及經  
中華民國

職能 別分類	經濟性 分類	經 常			
		受僱人員報酬	商品及勞務購買支出	債務利息	土地租金支出
總 計		405,452	736,291	-	-
10 農、林、漁、牧業		405,452	736,291	-	-

會漁業署及所屬  
濟性綜合分類表  
111年度

單位：新臺幣千元

支				出
經 常 移 轉				經常支出合計
對企業	對家庭及民間 非營利機構	對政府	對國外	
1,342	1,797,867	435,390	58,530	3,434,872
1,342	1,797,867	435,390	58,530	3,434,872



職能 別分類	經濟性 分類	資本			
		投資及增資			資
		對營業基金	對非營業特種基金	對民間企業	對企業
總計		-	-	-	-
10 農、林、漁、牧業		-	-	-	-

會漁業署及所屬  
濟性綜合分類表  
111年度

單位：新臺幣千元

支			出	
本	移	轉	土地購入	無形資產購入
對家庭及民間 非營利機構	對政府	對國外		
559,725	1,978,265	-	-	-
559,725	1,978,265	-	-	-

職能 別分類	經濟性 分類	資本 定 資 本			
		固 定 資 本			
		住宅	非住宅房屋	營建工程	運輸工具
總 計		-	926,185	340,464	122,313
10 農、林、漁、牧業		-	926,185	340,464	122,313

會漁業署及所屬  
濟性綜合分類表  
111年度

單位：新臺幣千元

支			出	總計
形	成		資本支出合計	
資訊軟體	機器及其他設備	土地改良		
5,600	187,564	-	4,120,116	7,554,988
5,600	187,564	-	4,120,116	7,554,988

本頁空白

# 行政院農業委員會漁業署及所屬 跨年期計畫概況表

中華民國111年度

單位：新臺幣億元

計畫名稱	執行期間	中央公務預算 經費需求總額	分年經費需求				備 註
			109及以 前年度 預算數	110年度 預算數	111年度 預算數	112及以後 年度預估 需求數	
溯源農產品驗證輔導及安全管理與行銷計畫	109-112	2.43	0.14	0.27	0.23	1.79	1. 行政院108年11月13日院臺農字第1080032890號函核定。 2. 本計畫總經費44.61億元，其中編列於農業委員會2.01億元、農糧署40.17億元、本署2.43億元。 3. 本計畫111年度預算編列於「漁業管理」科目0.23億元。
遠洋漁業永續發展-落實責任漁業消除非法漁撈計畫	110-113	29.31	-	5.49	4.21	19.61	1. 行政院109年8月28日院臺農字第109025372號函核定(計畫總經費暫不予核定)。 2. 本計畫111年度預算編列於「漁業管理」科目4.21億元。
漁業永續經營基礎建設計畫	110-113	52.28	-	13.70	10.32	28.26	1. 行政院109年10月23日院臺農字第1090021858號函核定。 2. 本計畫111年度預算編列於「漁業發展」科目10.32億元。
前鎮漁港建設專案中長程計畫	110-113	44.69	-	2.00	25.51	17.18	1. 行政院109年12月11日院臺農字第1090036161號函核定。 2. 計畫總經費59.10億元，其中編列於內政部14.41億元、本署44.69億元。 3. 本計畫111年度預算編列於「漁業發展」科目25.51億元。
擴大國家航空影像服務暨農業生態時空資訊多元應用	110-114	0.25	-	0.05	0.03	0.17	1. 行政院109年10月12日院臺農字第1090029137號函核定。 2. 計畫總經費11.04億元，其中編列於農業委員會1.31億元、農糧署0.25億

**行政院農業委員會漁業署及所屬  
跨年期計畫概況表**

中華民國111年度

單位：新臺幣億元

計畫名稱	執行期間	中央公務預算 經費需求總額	分年經費需求				備 註
			109及以 前年度 預算數	110年度 預算數	111年度 預算數	112及以後 年度預估 需求數	
國土生態保育綠色網絡建置計畫	111-114	0.71	-	-	0.13	0.58	元、農業試驗所2.25億元、水產試驗所0.38億元、特有生物研究保育中心0.54億元、林務局6.06億元、本署0.25億元。 3.本計畫111年度預算編列於「漁業發展」科目0.03億元。 1.行政院110年7月6日院臺農字第1100017358號函核定。 2.計畫總經費26.98億元，其中編列於林務局19.73億元、農業試驗所0.37億元、林業試驗所1.10億元、水產試驗所0.52億元、特有生物研究保育中心1.25億元、桃園區農業改良場0.26億元、苗栗區農業改良場0.46億元、臺中區農業改良場0.27億元、臺南區農業改良場0.28億元、高雄區農業改良場0.23億元、花蓮區農業改良場0.44億元、臺東區農業改良場0.16億元、農田水利署1.20億元、本署0.71億元。 3.本計畫111年度預算編列於「漁業發展」科目0.13億元。
漁業公務船汰建中長程計畫	108-112	13.07	3.32	0.57	1.23	7.95	1.行政院107年1月19日院臺農字第1060043989號函核定。 2.本計畫111年度預算編列於「漁業發展」科目1.23億元。
建構農產品冷鏈物流及品質確保示範體系	110-113	18.00	-	0.38	4.64	12.98	1.行政院110年1月29日院臺農字第1090042247號函核定。 2.計畫總經費84.00億元，其中編列於

**行政院農業委員會漁業署及所屬  
跨年期計畫概況表**

中華民國111年度

單位：新臺幣億元

計畫名稱	執行期間	中央公務預算 經費需求總額	分年經費需求				備 註
			109及以 前年度 預算數	110年度 預算數	111年度 預算數	112及以後 年度預估 需求數	
養殖漁業振興計畫	110-113	53.95	-	5.80	4.98	43.17	農業委員會16.00億元、農糧署50.00億元、本署18.00億元。 3.本計畫111年度預算編列於「漁業發展」科目4.64億元。 1.行政院109年8月17日院臺農字第1090022609號函核定(計畫總經費暫不予核定)。 2.本計畫111年度預算編列於「漁業發展」科目4.98億元。



行政院農業委員會  
委辦經費  
中華民國

委 辦 計 畫	計 畫 起 訖 年 度	委 辦 內 容	委 辦	
			經 常	
			用 人 費 用	業 務 費 用
合計			279,060	233,677
1.5251201200 漁業科技研究發展			-	3,666
(1)計畫績效亮點專案推動 及成果推廣	111-111	建置漁業科技成果知識平臺與辦理漁業主題論壇及研討會，俾利科技成果展現及技術落地推廣。	-	3,666
2.5651202000 漁業管理			261,060	105,561
(1)臺日漁業科研諮商會議 暨研討會	111-111	委託辦理臺日漁業科研諮商會議暨研討會。	-	145
(2)強化漁業統計調查計畫	111-111	委託各直轄市及縣(市)政府辦理漁業調查統計資料之蒐集及漁業管理資訊系統連線作業，提供漁業調查統計資料及配合本署整合漁政資料庫，作為漁政管理之重要參考依據。	-	2,000
(3)委託代管第一類漁港計畫	111-111	依據漁港法施行細則第10條規定，將中央主管之前鎮、八斗子等9處第一類漁港委託所在地地方政府代為管理。	19,333	-
(4)執行兩岸漁船船員勞務 合作相關業務計畫	111-111	1.執行兩岸簽署之「海峽兩岸漁船船員勞務合作協議」執行性及事務性實施事項，確保我國漁船主及大陸船員勞僱雙方權利義務及糾紛調處，並辦理大陸船員仲介機構評鑑監督事務等相關事項。 2.辦理大陸船員受僱相關資料登錄，以強化大陸船員管理。 3.辦理仲介機構評鑑事宜、漁業資源養護及調查研究等相關事宜。	2,000	160
(5)漁船航程資訊系統維運 與改善、汽油機漁船(筏) 航程資料檢核計畫	111-111	維護「漁船航程資訊系統」正常作業並增加汽油機漁船(筏)航程資料檢核，確保採用航程紀錄作為補貼用油政策的順利運作，以及航程紀錄器故障時，能儘速完成修復，以合理核算優惠用油量及兼顧漁民購油權益。	-	1,083
(6)走私進口漁產品銷毀處理計畫	111-111	經海關沒入或經檢察官執行沒收移交之走私漁產品，依「走私進口農產品處理要點」以銷毀方式處理外，亦銷毀依漁業法第68條規定、公告禁止捕	-	201

會漁業署及所屬  
分析表  
111年度

單位：新臺幣千元

經 費 之 用 途 分 析			
門	資 本		門
其 他	設 備 購 置	其 他	合 計
61,037	-	145,481	719,255
-	-	-	3,666
-	-	-	3,666
-	-	-	366,621
-	-	-	145
-	-	-	2,000
-	-	-	19,333
-	-	-	2,160
-	-	-	1,083
-	-	-	201

委 辦 計 畫	計 畫 起 訖 年 度	委 辦 內 容	委 辦	
			經 常	
			用 人 費 用	業 務 費 用
(7)漁船筏及漁具沒入銷毀	111-111	獲魚種及大陸漁船越界捕魚等沒收或沒入之漁獲物，避免該等經沒收或沒入之漁產品流入市面，影響漁產品價格及國人健康。 委託直轄市或縣(市)政府辦理遭沒入之違規越界捕魚大陸漁船及其漁具銷毀處理計畫，由海巡機關依法沒入船筏及漁具，點交扣存地漁政機關，依政府採購法規定發包辦理船筏、漁、網具切除破壞吊離等工作。	-	546
(8)漁船員動員組訓	111-111	依據全民防衛動員準備法第19條及船舶編管及運用辦法第5條規定，應落實漁船及船員防衛動員準備，辦理漁船(員)動員編組及訓練工作，宣導漁民於平時計畫準備階段及緊急危難或戰時，漁船徵用方式、流程，以及被徵用時應配合辦理及注意事項，使於平時落實漁船動員準備與救災工作，戰時發揮支援軍事作戰之功效。	-	279
(9)建置沿近海漁業智能作業環境及大數據查報匯集分析	111-111	建置沿近海漁業智能作業環境，設置港口查報員及漁船監控技術員，分派全國重要漁港及漁船監控中心，進行漁船進出港動態及沿近海漁業漁獲查報，匯集大數據資料，即時掌握漁業產業脈動，並作為漁業管理政策措施擬定及執法之依據。	56,500	6,500
(10)提升我國遠洋漁業觀察員涵蓋率計畫	110-113	委託派遣觀察員進行採樣並記錄我國遠洋漁船海上實際作業資料，對內強化我國漁獲資料回收之品質，對外配合國際管理及保育趨勢，提升我國遠洋漁業管理之形象。	76,950	4,050
(11)遠洋漁船漁獲資料蒐集、彙整、統計分析及港口漁務處理等相關工作	110-113	1.委託蒐集、彙整與分析我國遠洋漁業之漁獲資料並建置資料庫，以因應國際漁業組織管理之要求，作為我國遠洋漁業資源評估管理之依據，確保我國遠洋漁船作業權益。 2.依據相關區域性漁業管理組織所通過之養護管理措施，適時辦理漁業政令宣導說明會。 3.於國內各主要港口設置窗口，代收	31,000	7,407

會漁業署及所屬  
分析表  
111年度

單位：新臺幣千元

經 費 之 用 途 分 析			
門	資	本	門
其 他	設 備 購 置	其 他	合 計
-	-	-	546
-	-	-	279
-	-	-	63,000
-	-	-	81,000
-	-	-	38,407

委 辦 計 畫	計 畫 起 訖 年 度	委 辦 內 容	委 辦	
			經 常	
			用 人 費 用	業 務 費 用
(12)遠洋漁船卸魚資料登錄	110-113	各式遠洋漁業、漁獲相關申請書件、處理漁獲體長測量、生物採樣及資料蒐集，並於黑鮪季時在魚市場量測、記錄太平洋黑鮪生物資料，核發太平洋黑鮪漁獲證明書(CDS)，輔導業者操作及更新電子漁獲回報系統、遠洋漁船作業線上申辦系統，執行港口巡查確認船隻標示及查核報准關機情形。 4.因應國際漁業組織通過之漁獲證明文件決議，委託漁民團體簽發大目鮪、劍旗魚、南方黑鮪等外銷漁獲文件，俾利本署據以審核及簽發該等漁獲物之相關漁獲證明書。 1.將遠洋漁船船主或船長於國內外港口卸魚所提交之卸魚預報表及聲明書所載資料，登錄於政府建置之漁獲資料庫系統。 2.所登錄之遠洋漁船卸魚資料，與遠洋漁船電子漁獲回報系統、漁船船位監控系統及漁管系統等資料進行交叉比對，並綜合判斷及評估卸魚預報表及聲明書之合理性，並提出處理建議。 3.輔導漁民使用遠洋漁船作業線上申辦系統申報轉載、卸魚及售魚資料。	5,100	900
(13)漁業監控中心及漁務事件應變處置	110-113	1.僱用及訓練監控人員，在本署漁業監控中心全天候監控我國遠洋漁船作業動態，防範遠洋漁船侵入他國水域或違反遠洋漁業條例相關作業規定。 2.上開人員並即時處理我漁船作業異常、遭遇急難案件通報等漁務事件。	15,390	1,710
(14)漁船監控系統維護及資料分析	110-113	1.委託辦理即時監控我國遠洋漁船作業動態，以配合國際漁業管理趨勢並善盡船旗國責任。 2.維持暨維護目前監控系統正常運作，處理漁船監控系統船位資料及漁	84	4,116

會漁業署及所屬  
分析表  
111年度

單位：新臺幣千元

經 費 之 用 途 分 析			
門	資 本		門
其 他	設 備 購 置	其 他	合 計
-	-	-	6,000
-	-	-	17,100
-	-	-	4,200

委 辦 計 畫	計 畫 起 訖 年 度	委 辦 內 容	委 辦	
			經 常	
			用 人 費 用	業 務 費 用
(15)沿近海漁船海上作業查緝	110-113	獲資料，並保持資料正常派送至各管轄單位。 設置沿近海觀察員及檢核員，執行漁船海上科學觀察、漁業巡護檢查以及港區岸際巡查等工作，掌握沿近海漁業漁船作業變動情形。	24,920	3,080
(16)國際漁業議題及管理規定彙集分析	110-113	1.分析及彙整聯合國體系漁業相關會議與重要規定及文件資訊，以瞭解重要國際漁業議題發展趨勢，有效促進業界與政府間之溝通，確實掌握國際對漁業議題討論之脈動。 2.臺歐盟合作打擊IUU漁業雙邊諮商議題談參資料及進度報告研擬、處理漁獲證明書查核等事務性工作。 3.蒐集並分析國際漁業經貿資訊，掌握國際趨勢及各國管理現況，並研擬因應立場及說詞，以確保我國漁業貿易與國際接軌，外銷漁產品符合市場規範。 4.蒐集及翻譯其他國家漁業法規及漁業管理制度相關文件，供我國漁政單位及漁業人參考。	4,080	1,920
(17)國際漁業資訊彙整	110-113	蒐集及彙整國際漁業相關資訊，出版「國際漁業資訊」期刊，提供漁船及經營者參考，以促進遠洋漁業之持續發展，並執行責任制漁業之推動與宣導。	750	2,250
(18)辦理WTO及區域貿易協定漁業談判策略分析及因應措施	110-113	水產品為我國具出口競爭力之品項，故將各項干擾漁業經貿能量之談判納入研究，以即時掌握因應並藉國際談判及區域經濟整合趨勢，調整國內政策以提升水產品競爭力。	-	720
(19)區域漁業管理組織會議策略與法政議題研析	110-113	委託蒐集國際漁業相關法政議題，協助進行研析，以因應國際漁業管理發展需求，作為我國回應國際漁業及擬定策略之參考，爭取及維護我國漁業發展權益。	-	1,570
(20)典章制度法規及漁業文件雙語化	110-113	委託英譯我國漁業法令或相關文件，使非本國人士得以瞭解我國漁業概況	-	200

會漁業署及所屬  
分析表  
111年度

單位：新臺幣千元

經 費 之 用 途 分 析			
門	資 本		門
其 他	設 備 購 置	其 他	合 計
-	-	-	28,000
-	-	-	6,000
-	-	-	3,000
-	-	-	720
-	-	-	1,570
-	-	-	200



委 辦 計 畫	計 畫 起 訖 年 度	委 辦 內 容	委 辦	
			經 常	
			用 人 費 用	業 務 費 用
(21)遠洋魚貨出口業者稽核	110-113	、漁業管理及法令動態等。 辦理遠洋魚貨出口業者採購、銷售遠洋漁業漁獲物或漁產品行為規範及作業流程符合性稽核等工作。	-	850
(22)境外僱用外籍船員權益保障及防杜人口販運	110-113	1.蒐集並建檔遠洋漁船在境外僱用外籍船員資料，作為日後制訂相關輔導措施與規定時之參考，另為確保遠洋漁船在境外所僱用之外籍船員不涉及人口販運，及其工作期間雇主是否依照契約保障其福利待遇，於漁船返港時安排訪查，以瞭解並維護境外漁工之勞動權益。 2.蒐集外籍漁工主要來源國之漁工輸出相關法規與政策及措施，針對我國遠洋漁業勞動保護現況及積極作法，提供政府立場報告；面對國際組織或NGO對臺灣遠洋漁業之批判，提供分析、回應與政策說帖等。	13,200	8,800
(23)調查我國人投資經營非我國籍漁船情形	110-113	建置我國人投資經營非我國籍漁船資料庫，並與我國漁船管理系統及動態管理系統、RFMOs授權名單及IUU名單等進行比對，以調查我國人投資經營但未如實申請或申報之非我國籍漁船及我國人投資經營非我國籍漁船涉嫌違規情形。	2,080	520
(24)國內外港口或公海境外僱用外籍船員勞動條件現場查核	111-111	委託公正第三方於國內外港口或公海檢查境外僱用外籍船員在漁船上的勞動條件及生活照護，以確保境外僱用船員權益保障。	-	20,000
(25)水產飼料品質監測	111-111	委託檢驗水產飼料中一般成分及動物用藥等可能汙染物。	-	1,053
(26)優質水產品與有機標章查驗作業	111-111	委託辦理有機水產品、水產加工品標示檢查及品質抽驗，以維護有機水產品、水產加工品之品質與安全。	-	327
(27)水產品安全品質監測	109-112	可溯源等水產品及加工水產品安全品質檢驗及標示檢查，並辦理水產品推廣講習會。	-	2,000
(28)查核輸外水產品合格登錄場衛生安全	111-111	委託查核輸外水產品合格登錄養殖場衛生安全及疫病檢測，並協助辦理相	-	1,600

會漁業署及所屬  
分析表  
111年度

單位：新臺幣千元

經 費 之 用 途 分 析			
門	資 本		門
其 他	設 備 購 置	其 他	合 計
-	-	-	850
-	-	-	22,000
-	-	-	2,600
-	-	-	20,000
-	-	-	1,053
-	-	-	327
-	-	-	2,000
-	-	-	1,600

委 辦 計 畫	計 畫 起 訖 年 度	委 辦 內 容	委 辦	
			經 常	
			用 人 費 用	業 務 費 用
		關出口證明書初審作業。		
(29)活魚運搬船動態管理系統維護	111-111	維護活魚運搬船船位回報資料庫及動態管理系統。	-	350
(30)養殖漁業管理系統資料整合及應用	111-111	維護「養殖漁業管理系統」，更新「養殖漁業地理資訊系統」、「養殖漁業登記證系統」及「放養量申報系統」等資料。	-	6,500
(31)辦理鰻魚放養許可制度及審核外銷鰻魚生產管理證明	111-111	為協助外銷鰻魚穩定發展，輔導產業落實自主管理，依據外銷養殖鰻魚生產管理證明核發要點辦理鰻魚放養許可、運銷登錄管理、外銷活鰻、加工鰻生產管理證明核發及出口覆核作業等相關工作。	-	2,000
(32)漁船船員訓練	111-111	委託公、民營專業訓練機構或學術單位，辦理漁船各級職類幹部船員及漁船船員基本安全訓練等。	-	6,800
(33)休漁獎勵	111-111	委託縣(市)政府及漁民團體辦理休漁計畫宣導事宜及受理獎勵金申請案件等。	9,673	15,924
3.5651203000 漁業發展			18,000	124,450
(1)第一類漁港清潔及安全維護	110-113	委託直轄市或縣(市)政府辦理中央主管第一類漁港之港區清潔及安全維護等工作。	-	30,000
(2)第一類漁港設施改善、建設及港區淤砂疏浚	110-113	委託第一類漁港所在地直轄市或縣(市)政府辦理中央主管第一類漁港各項基本設施及相關公共設施(含公共休憩設施)改善與建設、港區淤砂疏浚等工作，以維繫漁港機能運作，便利漁民作業及保障漁民生命財產安全。	-	-
(3)漁業資訊整合相關系統維護	110-113	委託辦理漁業資訊整合所需相關資訊系統之維護更新，整合相關資訊作為漁港及漁業永續經營基礎建設決策參考之依據。	-	5,000
(4)辦理漁港調查評估、整體規劃及防護演練	110-113	辦理漁港調查評估、整體規劃及防護演練等相關工作。	-	27,000
(5)漁業工程管理系统維護	110-113	辦理漁業工程管理系统維護、漁港工	12,000	15,000

會漁業署及所屬  
分析表  
111年度

單位：新臺幣千元

經 費 之 用 途 分 析			
門	資 本		門
其 他	設 備 購 置	其 他	合 計
-	-	-	350
-	-	-	6,500
-	-	-	2,000
-	-	-	6,800
-	-	-	25,597
61,037	-	145,481	348,968
48,000	-	-	78,000
-	-	99,790	99,790
-	-	-	5,000
-	-	-	27,000
-	-	-	27,000

委 辦 計 畫	計 畫 起 訖 年 度	委 辦 內 容	委 辦	
			經 常	
			用 人 費 用	業 務 費 用
及漁港工程計畫管考追蹤		程計畫管考追蹤、督導、品質管理等相關工作。		
(6)第一類漁港魚市場、漁民活動中心及直銷中心等相關設施興建改善	110-113	委託第一類漁港所在地直轄市、縣(市)政府或其所屬漁港管理機關，協助辦理漁港範圍內魚市場、漁民活動中心及直銷中心等設施維護及改善，以提升服務品質。	-	3,400
(7)辦理前鎮漁港及其周遭環境之調查、規劃、工程施作及補償等作業	110-113	1. 辦理相關規劃作業，提供專業諮詢服務，以利對症下藥，加速推動前鎮漁港作業環境營造工作。 2. 依據法規及相關規定，針對受建設影響者予以合理補償。 3. 委託高市府辦理前鎮漁港工程建設。	2,500	4,500
(8)辦理養殖漁業生產區建設資料建置及應用暨重要構造物建模	110-113	1. 調查、搜集及分析3處養殖漁業生產區案例區域之基本資料。 2. 建立生產區排水分析模式及淹水潛勢圖層。 3. 調查及建置養殖區與漁港區內重要構造物及地標建物等3D立體視圖資料。	1,000	1,850
(9)水產動植物繁殖保育區之生態調查及潛力保育區場域調查	111-114	委託學術單位針對全臺(含離島)計29處保育區，擇定25處保育區分年度調查。	-	3,000
(10)人工魚礁區之生態調查	111-114	委託學術單位針對全臺(含離島)計89處魚區，擇定18處礁區分年度調查。	-	2,700
(11)委託辦理自建冷凍加工運籌中心	110-113	委託專業單位辦理自建冷凍加工運籌中心之專案營建管理。	-	22,800
(12)辦理養殖漁業生產區防災輔導、查詢系統服務與建檔、進排水路淤積複查及需求審議	110-113	鑒於我國養殖漁業生產區公共設施須持續整建，為保護漁民出入養殖區生命安全及維護我國養殖產業，故委託專業廠商進行整體養殖區公共設施調查及辦理相關規劃作業，以利本署儘速投入經費補助地方政府辦理相關工作。	2,500	3,500
(13)整合產業聚落強化基礎建設，降低地下水使用量	110-113	建構定期實施評鑑及既有養殖工程設施維護與設施安全檢查機制。	-	2,500
(14)導入智能化系統，引導	110-113	委託調查目前智能化設備補助成效及	-	1,200

會漁業署及所屬  
分析表  
111年度

單位：新臺幣千元

經 費 之 用 途 分 析			
門	資 本		門
其 他	設 備 購 置	其 他	合 計
-	-	43,691	47,091
12,537	-	2,000	21,537
-	-	-	2,850
-	-	-	3,000
-	-	-	2,700
-	-	-	22,800
500	-	-	6,500
-	-	-	2,500
-	-	-	1,200

委 辦 計 畫	計 畫 起 訖 年 度	委 辦 內 容	委 辦	
			經 常	
			用 人 費 用	業 務 費 用
養殖生產區升級  (15)養殖漁業廢棄物源頭管 理及回收機制	110-113	產業實際運用狀況，作為後續規劃調 整措施之參考依據。 委託辦理養殖管理系統新增地方政府 納管海上養殖區劃漁業權等工作。	-	2,000

會漁業署及所屬  
分析表  
111年度

單位：新臺幣千元

經 費 之 用 途 分 析			
門	資 本		門
其 他	設 備 購 置	其 他	合 計
-	-	-	2,000



本頁空白

**行政院農業委員會漁業署及所屬  
媒體政策及業務宣導經費彙計表**

中華民國111年度

單位：新臺幣千元

科 目				預算數	預計執行內容
款	項	目	節 名稱及編號		
18			0051000000 農業委員會主管		
	20		0051200000 漁業署及所屬	5,860	
			5651200000 農業支出	5,860	
		3	5651202000 漁業管理	5,860	1.辦理企劃管理，相關媒體宣導製作、託播及刊登等經費435千元。 2.辦理漁政管理，相關媒體宣導製作、託播及刊登等經費4,066千元。 3.辦理遠洋漁業管理，相關媒體宣導製作、託播及刊登等經費361千元。 4.辦理養殖漁業管理，相關媒體宣導製作、託播及刊登等經費582千元。 5.辦理遠洋漁業開發，相關媒體宣導製作、託播及刊登等經費298千元。 6.辦理休漁獎勵，相關媒體宣導製作、託播及刊登等經費118千元。

# 行政院農業委員會漁業署及所屬

## 立法院審議中央政府總預算案所提決議、附帶決議及注意辦理事項辦理情形報告表

中華民國 110 年度

決 議 、 附 帶 決 議 及 注 意 事 項		辦 理 情 形
項 次	內 容	
(一)	<p>壹、總預算部分</p> <p>一、通案決議部分</p> <p>110年度中央政府總預算案針對各機關及所屬統刪項目如下：</p> <p>1.大陸地區旅費：統刪40%，國家發展委員會、原住民族委員會、役政署、移民署、賦稅署、關務署及所屬、教育部、國民及學前教育署、體育署、國家圖書館、國家教育研究院、法務部、司法官學院、廉政署、矯正署及所屬、行政執行署及所屬、臺灣高等檢察署智慧財產檢察分署、調查局、工業局、智慧財產局、交通部、中央氣象局、觀光局及所屬、鐵道局及所屬、農業委員會、林務局、林業試驗所、特有生物研究保育中心、漁業署及所屬、動植物防疫檢疫局及所屬、農糧署及所屬、海洋委員會、海巡署及所屬、海洋保育署改以其他項目刪減替代，科目自行調整。</p> <p>2.國外旅費及出國教育訓練費：除法律義務支出不刪外，其餘統刪5%，其中國家安全會議、行政院、主計總處、公務人力發展學院、國立故宮博物院、檔案管理局、原住民族委員會、原住民族文化發展中心、客家委員會及所屬、立法院、考選部、銓敘部、國家文官學院及所屬、公務人員退休撫卹基金管理委員會、內政部、營建署及所屬、中央警察大學、移民署、外交部、領事事務局、國防部所屬、財政部、國庫署、賦稅署、臺北國稅局、高雄國稅局、北區國稅局及所屬、南區國稅局及所屬、關務署及所屬、財政資訊中心、教育部、國民及學前教育署、體育署、青年發展署、國家圖書館、國立公共資訊圖書館、國家教育研究院、法務部、司法官學院、法醫研究所、廉政署、矯正署及所屬、臺灣高等檢察署、調查局、工業局、智慧財產局、加工出口區管理處及所屬、中央</p>	已遵照辦理，刪減相關預算並整編成 110 年度法定預算。

# 行政院農業委員會漁業署及所屬

## 立法院審議中央政府總預算案所提決議、附帶決議及注意辦理事項辦理情形報告表

中華民國 110 年度

決 議 、 附 帶 決 議 及 注 意 事 項	辦 理 情 形
項 次	內 容
	<p>地質調查所、能源局、交通部、民用航空局、中央氣象局、觀光局及所屬、運輸研究所、公路總局及所屬、鐵道局及所屬、勞動基金運用局、僑務委員會、原子能委員會、輻射偵測中心、放射性物料管理局、核能研究所、農業委員會、林務局、水土保持局、農業試驗所、林業試驗所、水產試驗所、畜產試驗所、家畜衛生試驗所、農業藥物毒物試驗所、特有生物研究保育中心、種苗改良繁殖場、臺中區農業改良場、高雄區農業改良場、花蓮區農業改良場、漁業署及所屬、動植物防疫檢疫局及所屬、農業金融局、農糧署及所屬、環境檢驗所、科技部、新竹科學園區管理局、南部科學園區管理局、保險局、海洋委員會、海巡署及所屬、海洋保育署改以其他項目刪減替代，科目自行調整。</p> <p>3. 委辦費：除法律義務支出不刪外，其餘統刪5%，其中國家安全會議、行政院、公務人力發展學院、立法院、考試院、銓敘部、內政部、移民署、外交及國際事務學院、國防部所屬、國庫署、國家教育研究院、法務部、司法官學院、法醫研究所、廉政署、矯正署及所屬、經濟部、交通部、中央氣象局、運輸研究所、公路總局及所屬、農業委員會、家畜衛生試驗所、農業藥物毒物試驗所、特有生物研究保育中心、種苗改良繁殖場、臺南區農業改良場、花蓮區農業改良場、漁業署及所屬、動植物防疫檢疫局及所屬、環境檢驗所、中部科學園區管理局、南部科學園區管理局、海洋委員會、海巡署及所屬、海洋保育署改以其他項目刪減替代，科目自行調整。</p> <p>4. 房屋建築養護費、車輛及辦公器具養護費、設施及機械設備養護費：統刪5%，其中行政院、主計總處、公務人力發展學</p>

# 行政院農業委員會漁業署及所屬

## 立法院審議中央政府總預算案所提決議、附帶決議及注意辦理事項辦理情形報告表

中華民國 110 年度

決 議 、 附 帶 決 議 及 注 意 事 項	辦 理 情 形
項 次	內 容
	<p>院、國立故宮博物院、檔案管理局、客家委員會及所屬、公平交易委員會、立法院、銓敘部、審計部、審計部臺北市審計處、審計部新北市審計處、審計部桃園市審計處、審計部臺中市審計處、審計部臺南市審計處、審計部高雄市審計處、內政部、消防署及所屬、移民署、領事事務局、外交及國際事務學院、國防部所屬、財政部、國庫署、賦稅署、臺北國稅局、高雄國稅局、北區國稅局及所屬、中區國稅局及所屬、南區國稅局及所屬、關務署及所屬、國有財產署及所屬、教育部、國民及學前教育署、體育署、國家圖書館、國立公共資訊圖書館、國立教育廣播電臺、國家教育研究院、法務部、司法官學院、法醫研究所、廉政署、矯正署及所屬、行政執行署及所屬、最高檢察署、臺灣高等檢察署、臺灣高等檢察署臺中檢察分署、臺灣高等檢察署臺南檢察分署、臺灣高等檢察署高雄檢察分署、臺灣高等檢察署花蓮檢察分署、臺灣高等檢察署智慧財產檢察分署、臺灣臺北地方檢察署、臺灣士林地方檢察署、臺灣新北地方檢察署、臺灣桃園地方檢察署、臺灣新竹地方檢察署、臺灣苗栗地方檢察署、臺灣臺中地方檢察署、臺灣南投地方檢察署、臺灣彰化地方檢察署、臺灣雲林地方檢察署、臺灣嘉義地方檢察署、臺灣臺南地方檢察署、臺灣橋頭地方檢察署、臺灣高雄地方檢察署、臺灣屏東地方檢察署、臺灣臺東地方檢察署、臺灣花蓮地方檢察署、臺灣宜蘭地方檢察署、臺灣基隆地方檢察署、臺灣澎湖地方檢察署、福建高等檢察署金門檢察分署、福建金門地方檢察署、福建連江地方檢察署、調查局、經濟部、標準檢驗局及所屬、中小企業處、加工出口區管理處及所屬、交通部、民用航空局、中央氣象局、</p>

# 行政院農業委員會漁業署及所屬

## 立法院審議中央政府總預算案所提決議、附帶決議及注意辦理事項辦理情形報告表

中華民國 110 年度

決 議 、 附 帶 決 議 及 注 意 事 項	辦 理 情 形
項 次	內 容
	<p>觀光局及所屬、運輸研究所、公路總局及所屬、鐵道局及所屬、僑務委員會、原子能委員會、輻射偵測中心、放射性物料管理局、農業委員會、水土保持局、家畜衛生試驗所、特有生物研究保育中心、桃園區農業改良場、臺南區農業改良場、高雄區農業改良場、花蓮區農業改良場、漁業署及所屬、動植物防疫檢疫局及所屬、農業金融局、毒物及化學物質局、環境檢驗所、新竹科學園區管理局、海洋委員會、海巡署及所屬、海洋保育署改以其他項目刪減替代，科目自行調整。</p> <p>5.軍事裝備及設施：統刪3%。</p> <p>6.一般事務費：除法律義務支出不刪外，其餘統刪5%，其中總統府、行政院、主計總處、國家發展委員會、客家委員會及所屬、公平交易委員會、國家通訊傳播委員會、公共工程委員會、立法院、最高法院、最高行政法院、臺北高等行政法院、臺中高等行政法院、高雄高等行政法院、懲戒法院、法官學院、智慧財產法院、臺灣高等法院、臺灣高等法院臺中分院、臺灣高等法院臺南分院、臺灣高等法院高雄分院、臺灣高等法院花蓮分院、臺灣臺北地方法院、臺灣士林地方法院、臺灣新北地方法院、臺灣桃園地方法院、臺灣新竹地方法院、臺灣苗栗地方法院、臺灣臺中地方法院、臺灣南投地方法院、臺灣彰化地方法院、臺灣雲林地方法院、臺灣嘉義地方法院、臺灣臺南地方法院、臺灣橋頭地方法院、臺灣高雄地方法院、臺灣屏東地方法院、臺灣臺東地方法院、臺灣花蓮地方法院、臺灣宜蘭地方法院、臺灣基隆地方法院、臺灣澎湖地方法院、臺灣高雄少年及家事法院、福建高等法院金門分院、福建金門地方法院、福建連江地方法院、考試院、考選部、審計部、審計部臺北市</p>

# 行政院農業委員會漁業署及所屬

## 立法院審議中央政府總預算案所提決議、附帶決議及注意辦理事項辦理情形報告表

中華民國 110 年度

決 議 、 附 帶 決 議 及 注 意 事 項	辦 理 情 形
項 次	內 容
	<p>審計處、審計部新北市審計處、審計部桃園市審計處、審計部臺中市審計處、審計部臺南市審計處、審計部高雄市審計處、警政署及所屬、消防署及所屬、空中勤務總隊、外交部、國防部所屬、財政部、國庫署、臺北國稅局、高雄國稅局、北區國稅局及所屬、中區國稅局及所屬、南區國稅局及所屬、關務署及所屬、國有財產署及所屬、財政資訊中心、國家圖書館、國立公共資訊圖書館、國立教育廣播電臺、國家教育研究院、法務部、司法官學院、法醫研究所、廉政署、矯正署及所屬、行政執行署及所屬、最高檢察署、臺灣高等檢察署、臺灣高等檢察署臺中檢察分署、臺灣高等檢察署臺南檢察分署、臺灣高等檢察署高雄檢察分署、臺灣高等檢察署花蓮檢察分署、臺灣高等檢察署智慧財產檢察分署、臺灣臺北地方檢察署、臺灣士林地方檢察署、臺灣新北地方檢察署、臺灣桃園地方檢察署、臺灣新竹地方檢察署、臺灣苗栗地方檢察署、臺灣臺中地方檢察署、臺灣南投地方檢察署、臺灣彰化地方檢察署、臺灣雲林地方檢察署、臺灣嘉義地方檢察署、臺灣臺南地方檢察署、臺灣橋頭地方檢察署、臺灣高雄地方檢察署、臺灣屏東地方檢察署、臺灣臺東地方檢察署、臺灣花蓮地方檢察署、臺灣宜蘭地方檢察署、臺灣基隆地方檢察署、臺灣澎湖地方檢察署、福建高等檢察署金門檢察分署、福建金門地方檢察署、福建連江地方檢察署、調查局、經濟部、標準檢驗局及所屬、中小企業處、加工出口區管理處及所屬、交通部、民用航空局、中央氣象局、觀光局及所屬、運輸研究所、公路總局及所屬、鐵道局及所屬、原子能委員會、輻射偵測中心、放射性物料管理局、農業委員會、水土保持局、家畜衛生試驗所、桃</p>

# 行政院農業委員會漁業署及所屬

## 立法院審議中央政府總預算案所提決議、附帶決議及注意辦理事項辦理情形報告表

中華民國 110 年度

決議、附帶決議及注意事項		辦理情形
項次	內 容	
	<p>園區農業改良場、花蓮區農業改良場、漁業署及所屬、中央健康保險署、毒物及化學物質局、新竹科學園區管理局、金融監督管理委員會、銀行局、證券期貨局、保險局、檢查局、海洋委員會、海巡署及所屬、海洋保育署改以其他項目刪減替代，科目自行調整。</p> <p>7.政令宣導費：統刪20%。</p> <p>8.設備及投資：除法律義務支出及資產作價投資不刪外，其餘統刪6%，其中立法院、最高法院、高雄高等行政法院、懲戒法院、法官學院、智慧財產法院、臺灣高等法院、臺灣高等法院花蓮分院、臺灣士林地方法院、臺灣新北地方法院、臺灣桃園地方法院、臺灣新竹地方法院、臺灣苗栗地方法院、臺灣南投地方法院、臺灣彰化地方法院、臺灣雲林地方法院、臺灣高雄地方法院、臺灣花蓮地方法院、臺灣宜蘭地方法院、臺灣澎湖地方法院、臺灣高雄少年及家事法院、福建高等法院金門分院、福建金門地方法院、審計部臺北市審計處、審計部新北市審計處、審計部桃園市審計處、審計部臺中市審計處、審計部臺南市審計處、審計部高雄市審計處、消防署及所屬、役政署、建築研究所、外交及國際事務學院、國防部所屬、財政部、國庫署、賦稅署、臺北國稅局、中區國稅局及所屬、關務署及所屬、國有財產署及所屬、財政資訊中心、國家圖書館、國立公共資訊圖書館、國立教育廣播電臺、國家教育研究院、法務部、司法官學院、法醫研究所、廉政署、行政執行署及所屬、最高檢察署、臺灣高等檢察署、臺灣高等檢察署臺中檢察分署、臺灣高等檢察署臺南檢察分署、臺灣高等檢察署高雄檢察分署、臺灣高等檢察署花蓮檢察分署、臺灣高等檢察署智慧財產檢察分署、臺灣臺北</p>	



# 行政院農業委員會漁業署及所屬

## 立法院審議中央政府總預算案所提決議、附帶決議及注意辦理事項辦理情形報告表

中華民國 110 年度

決 議 、 附 帶 決 議 及 注 意 事 項	辦 理 情 形
項 次	內 容
	<p>地方檢察署、臺灣士林地方檢察署、臺灣新北地方檢察署、臺灣桃園地方檢察署、臺灣新竹地方檢察署、臺灣苗栗地方檢察署、臺灣南投地方檢察署、臺灣雲林地方檢察署、臺灣嘉義地方檢察署、臺灣臺南地方檢察署、臺灣橋頭地方檢察署、臺灣高雄地方檢察署、臺灣屏東地方檢察署、臺灣臺東地方檢察署、臺灣花蓮地方檢察署、臺灣宜蘭地方檢察署、臺灣基隆地方檢察署、臺灣澎湖地方檢察署、福建高等檢察署金門檢察分署、福建金門地方檢察署、福建連江地方檢察署、調查局、經濟部、工業局、水利署及所屬、中央氣象局、觀光局及所屬、公路總局及所屬、鐵道局及所屬、金融監督管理委員會、海洋委員會、海洋保育署改以其他項目刪減替代，科目自行調整。</p> <p>9.對國內團體之捐助與政府機關間之補助：除法律義務支出不刪外，其餘統刪5%，其中司法院、內政部、營建署及所屬、消防署及所屬、法務部、臺灣臺北地方檢察署、臺灣士林地方檢察署、臺灣新北地方檢察署、臺灣桃園地方檢察署、臺灣新竹地方檢察署、臺灣苗栗地方檢察署、臺灣臺中地方檢察署、臺灣南投地方檢察署、臺灣彰化地方檢察署、臺灣雲林地方檢察署、臺灣嘉義地方檢察署、臺灣臺南地方檢察署、臺灣橋頭地方檢察署、臺灣高雄地方檢察署、臺灣屏東地方檢察署、臺灣臺東地方檢察署、臺灣花蓮地方檢察署、臺灣宜蘭地方檢察署、臺灣基隆地方檢察署、臺灣澎湖地方檢察署、福建金門地方檢察署、福建連江地方檢察署、標準檢驗局及所屬、交通部、觀光局及所屬、公路總局及所屬、核能研究所、農業委員會、水土保持局、漁業署及所屬、動植物防疫檢疫局及所屬、環境保護署、文</p>

# 行政院農業委員會漁業署及所屬

## 立法院審議中央政府總預算案所提決議、附帶決議及注意辦理事項辦理情形報告表

中華民國 110 年度

決議、附帶決議及注意事項		辦理情形
項次	內 容	
	<p>化部、新竹科學園區管理局、海洋委員會、海洋保育署改以其他項目刪減替代，科目自行調整。</p> <p>10.對地方政府之補助：除法律義務支出及一般性補助款不刪外，其餘統刪5%，其中人事行政總處、役政署、臺灣臺中地方檢察署、臺灣南投地方檢察署、臺灣彰化地方檢察署、臺灣雲林地方檢察署、臺灣嘉義地方檢察署、臺灣臺南地方檢察署、臺灣橋頭地方檢察署、臺灣高雄地方檢察署、臺灣屏東地方檢察署、臺灣花蓮地方檢察署、交通部、公路總局及所屬、鐵道局及所屬、漁業署及所屬、動植物防疫檢疫局及所屬、海洋委員會、海洋保育署改以其他項目刪減替代，科目自行調整。</p>	
(二)	為利公開透明，並讓立法院監督各行政機關及基金預算執行情形，俾利發揮預算財務效益，爰請自111年度起各機關編列政策宣導經費應於單位預算書或附屬單位預算書中以表列方式呈現預算科目、金額、預計執行內容等，以利外界監督。	遵照辦理。
(三)	為公開透明，並利立法院監督預算執行情形，政府各機關編列廣告費用及宣傳費用，須符合預算法第62條之1規定，按季將辦理方式、政策效益及執行情形函送立法院備查，俾利政府預算發揮最大效益。	農委會於平面、網路、廣播及電視媒體辦理之政策宣導相關廣告，均按月於官網資訊公開區列示公布，並按季彙送立法院備查。
(四)	有關部分政府捐助之財團法人，如經濟部所轄財團法人工業技術研究院等11家及文化部所轄財團法人中央通訊社等3家長期無償使用國有不動產，無償使用國有不動產作為實驗室、辦公處所、倉庫或職員宿舍等，尚無相關法令許可政府捐助之財團法人得以長期無償使用國有不動產，卻將自有不動產出租以賺取租金收入，使用期間最長有超過50年者，多數亦長達2、3、40年之久，其合理性，有待商榷。鑑於國有不動產為國家重要資源，政府機關應善盡管理之責任，並為	<p>(一) 農委會提供財團法人農業科技研究院(下稱農科院)之相關土地及建物，係為執行農委會核定之相關計畫使用，並訂有該等補助計畫合約書，案經財政部國有財產署查核，認尚符國有財產法第11條規定。</p> <p>(二) 另農科院每年需經農委會檢視及同意簽訂財產使用意向書，並善盡善良管理人之注意義務使用農委會經管國有公用不動產。</p> <p>(三) 農科院成立負有推動農業發展之政策使命，部分業務配合農委會施政措施推行所需，屬公益性質，為利該院營運，爰農委會同意其無償使</p>

# 行政院農業委員會漁業署及所屬

## 立法院審議中央政府總預算案所提決議、附帶決議及注意辦理事項辦理情形報告表

中華民國 110 年度

決 議 、 附 帶 決 議 及 注 意 事 項		辦 理 情 形
項 次	內 容	
	妥適有效之運用，應請行政院責成各主管機關及財政部國有財產署全面清查，及妥適處理國有不動產提供財團法人無償使用情形，並研議短期保障國有財產權益及長期整體規劃有效運用方案，俾利符合國有財產法令之規範，及提升國有財產運用效益，增加財政收入，爰請行政院於6個月內向立法院各相關委員會提出書面報告。	用相關國有不動產，且該院並無長期無償使用國有公用不動產而將自有不動產出租獲利之情形。
(五)	為完備科技創新研發環境，邁向智慧國家，110年度中央政府總預算案編列科技發展計畫經費969億元，加計中央政府前瞻基礎建設計畫第3期特別預算案編列200億元、國防科技經費104億元、營業與非營業特種基金編列256億元，合共1,529億元，較109年度相同基礎增加27億元，增幅1.8%。另依據科學技術基本法第5條規定，為推廣政府出資之應用性科學技術研究發展成果，政府應監督或協助法人、業學界等執行研究發展單位，將研究發展成果轉化為實際之生產或利用。惟依立法院預算中心評估報告指出，其中經濟部105至108年度科技專案計畫取得國內、外專利，分別1,956件、1,799件、1,651件、1,566件，總計6,972件，件數呈現逐年趨減，已取得之專利超過6年尚未應用者並逾7,000件，近3年增幅將近五成，且未使用專利每年相關管理維護費用達億元。鑑於研發成果攸關產業發展，近來國內、外業界為增進自己產業競爭力，已紛紛將專利權轉為營業秘密，我國除重視專利權保護外，更應將營業秘密妥為管控，以防資訊外洩，爰請行政院將近3年整體對科技研發經費預算執行、科技研發成果績效及管控機制等相關事項於3個月內向立法院各相關委員會提出書面報告。	<p>(一) 為完善農業科技研發成果管理與運用，農委會多年積極運作農業智慧財產審議會，針對會內會外各研發單位研發成果之智財相關申請、註冊及授權案聘請學者專家進行審核，且每季統計研發收入並上繳，年末並就各管理單位未授權之專利及品種權，進行檢討。</p> <p>(二) 農委會 107 年完成 240 件技轉簽約案，研發成果收入計 8,291.1 萬元。108 年完成 310 件授權案，研發成果收入計 9,535 萬元。109 年完成 546 件技術授權簽約案，研發成果收入計 1.06 億元。</p> <p>(三) 為強化研發成果之智財保護，農委會與經濟部智慧財產局訂於 110 年 5 月邀請專業講師針對「農業研發成果管理精進作為」、「營業秘密法制與實務討論」及「植物品種保護策略」等議題，分別於北、中、南、東舉辦理宣導會。</p>
(六)	110年度公共建設計畫預算共編列5,340億元，包括公務預算1,324億元、特別預算1,041億元、營業基金1,386億元及非營業基金	(一) 農委會配合國家發展委員會依據「行政院及所屬各機關中長程個案計畫編審要點」等各項規定，落實研提公共建設計畫，持續強化督導各

# 行政院農業委員會漁業署及所屬

## 立法院審議中央政府總預算案所提決議、附帶決議及注意辦理事項辦理情形報告表

中華民國 110 年度

決議、附帶決議及注意事項		辦理情形
項次	內 容	
	<p>1,589億元，金額極為龐大，計畫項目亦極多，主要依「行政院所屬各機關個案計畫管制評核作業要點」辦理管考，評核著重於個案計畫年度目標達成情形、經費運用及執行進度等，國家發展委員會於107年1月起推動預警機制，將計畫「潛藏無法如期達成風險」、「預定工作進度明顯配衡失當」等列入預警計畫篩選原則，整體計畫之執行亦納入考量，國家發展委員會於同年10月修正「行政院及所屬各機關中長程個案計畫編審要點」，將營運評估納入規範，明訂個案計畫執行完成後，各機關應作總結評估報告，並回饋至計畫審議及先期作業階段，國家發展委員會亦應適時辦理各項評估之複評，惟國家發展委員會108年度總結評估複評比率僅11.54%，且106及107年度複評發現，如繳庫率偏高或經費控管不良、規劃及執行能力待加強，未進行經濟效益分析等諸多情形，重要且相似問題一再被提出，又部分公共建設計畫先期規劃未臻完善，未能落實監督控管廠商履約狀況致計畫頻仍修正、停（緩）辦或內容修正幅度頗大，顯見國家發展委員會評估、審議未能發揮成效，淪為紙上作業，爰請行政院檢討公共建設計畫審議、預警及管控等機制，並於3個月內向立法院各相關委員會針對前揭內容提出書面報告。</p>	<p>單位辦理中長程個案計畫年度預算先期作業，落實管控計畫執行，並於個案計畫執行完成後，提送總結評估報告，辦理各項評估之複評作業，後續配合國發會檢討公共建設計畫審議、預警及管控等機制，辦理公共建設計畫推動。</p> <p>(二) 農委會所管公共建設計畫受國家發展委員會列屬預警計畫件數自 107 年 7 項，至 110 年減少為 5 項，且至 110 年第 2 季均列屬低風險計畫。</p> <p>(三) 為強化所管公共建設執行效能，農委會積極改善作為如下：</p> <ol style="list-style-type: none"> <li>1. 每月召開農委會「公共建設推動會報」，持續落實追蹤及檢討各項計畫執行進度。</li> <li>2. 訂定每月執行目標及里程碑，就關鍵工作設定完成時限並予管制。</li> <li>3. 專案檢討落後計畫，深入檢討分項工作或重點工程，督促所屬落實趕辦。</li> </ol>
(七)	<p>5G具有「高頻寬（eMBB）」、「多連結（mMTC）」及「低延遲/高可靠（URLLC）」等特點，有別於4G封閉式核心網路架構，5G網路採用大量軟體功能模組、核心網路雲端虛擬化設計，且第三方服務提供者可透過電信業者之多接取邊緣運算提供用戶高速、低延遲服務。然而開放式設計，使得5G網路面臨之資安威脅較以往更嚴峻且多元。行政院資通安全處已制訂「107-114年資安產業發展行動計畫」，推動策略並持續</p>	<p>農委會持續推動及擴大 5G 於農業場域之應用，並依運用情境選用必要的資安防護軟硬體。</p>

# 行政院農業委員會漁業署及所屬

## 立法院審議中央政府總預算案所提決議、附帶決議及注意辦理事項辦理情形報告表

中華民國 110 年度

決 議 、 附 帶 決 議 及 注 意 事 項		辦 理 情 形
項 次	內 容	
	檢討資通安全管理法及資安相關規範內容；經濟部亦規劃建置5G網路資安檢測及驗證實驗室，並完成5G資安偵防平台雛型。且國家通訊傳播委員會配合5G釋照時程，修增訂行動寬頻業務管理規則及行動寬頻系統審驗技術規範等法規。上開工作各主管會雖已達成階段性目標，惟因應未來5G應用場域陸續開放後，恐將面臨各種新興資安威脅與攻擊，鑑於國內5G網路資安防護機制尚未完備，相關評估及強化5G網路業者之資安防護能力工作仍待完成，行政院應督促各主管相關機關持續調適法規並促進資安業者參與5G應用場域實驗，以強化資通安全之防禦能量，爰請行政院將各主管機關5G網路資安防護之規範、相關機制、執行成效，於6個月內向立法院各相關委員會提出書面報告。	
(八)	106至110年度經濟部及科技部5G相關計畫補助經費分別為38億4,140萬8千元及13億4,488萬3千元，合計51億8,629萬1千元，補助金額極為可觀，惟以近年補助5G相關計畫執行成效而言，經濟部106至109年截至7月底合計技術移轉，合作件數193件、技術暨專利移轉總收入3億1,152萬7千元及促進國內外廠商投資88億7,407萬元，其中衍生產值從106 年度20億2,292萬5千元增加至108 年度34億6,600萬元，增幅逾71.34%；科技部107至109年截至7月底合計技術移轉，合作件數5件、技術暨專利移轉總收入1,627萬元、促成產學合作件數23件及產學合作金額3,714萬4千元。由此觀之，我國5G專利取得數量仍偏低，顯示對5G關鍵智財之掌握程度及技術自主能量恐有不足，行政院應結合產官學之力，共同研發5G前瞻關鍵技術，建立優勢5G核心技術，將5G技術研發成果導入相關產業供應鏈，以增加經濟產值，並提升我國5G通訊產業競爭力。	本項主辦單位為科技部及經濟部。

# 行政院農業委員會漁業署及所屬

## 立法院審議中央政府總預算案所提決議、附帶決議及注意辦理事項辦理情形報告表

中華民國 110 年度

決 議 、 附 帶 決 議 及 注 意 事 項	辦 理 情 形
項 次	內 容
(九)	<p>目前中央政府轉投資公私合營事業達近200家，尚未包括其再轉投資之眾多子（孫）公司，每年所獲配股息係政府重要收入來源之一，重要性日增，惟各主管機關對所轄公私合營事業之資訊公開程度未盡一致，於官網所揭露相關資訊，內容差異頗大，有揭露亦僅有第一層投資事業，有關再轉投資至第二層以下子、孫公司等，不少為母公司持股百分之百者，公股仍具有主導權，對高階經理人等均有決策權，屬於政府投資公私合營事業範疇，相關資訊外界均無所知悉，易有低估政府投資事業規模現象。鑑於中央政府轉投資公私合營事業，家數極多且規模不小，為利社會大眾瞭解政府轉投資事業之全貌，請行政院研擬訂定各主管部會應於官網公開資訊之一致標準，並適用於公股具主導權（董、總由政府指派）之再轉投資公司，衡量建立彙整資料之可行性，以相同密度監督管理，減少資訊不對稱情形，以利各主管機關之管理及國會監督，爰請行政院於6個月內向立法院各相關委員會提出書面報告。</p>
(十)	<p>依財團法人法第67條第1項及第2項規定，財團法人與該法規定不符者，應自該法施行後1年內補正，但情形特殊未能如期辦理，並報經主管機關核准延長者，不在此限，延長期間以1年為限。然該法於107年8月1日公布，並自108年2月1日施行，迄今近2年，依立法院預算中心評估報告指出，截至109年4月底止，部分政府捐助之財團法人尚未完備財團法人法相關規定，例如訂定內部制度及稽核制度、投資之項目及額度、董事人數超逾15人或監察人未達2人等相關規範，鑑於財團法人法賦予主管機關對政府捐助之財團法人採高密度監督之權力，爰請法務部加強督促各主管機關於3個月內儘速完成相關規範之訂定，及依財團法人法第56條第3項規定，政府捐助之財團法人之預算、決</p>
	<p>(一) 為加強全國農業金庫財務業務資訊公開透明化，農委會農業金融局已建置「農業金融機構資訊揭露」專區，按月揭露全國農業金庫財務業務資料。全國農業金庫於其網站亦有建置「公開揭露事項」專區，揭露營運損益情形、資產規模、歷年年報(包含農委會派(薦)任負責人之學經歷、公司治理情形、轉投資事業)等資訊，提供民眾查詢。</p> <p>(二) 台肥公司於其網站「投資人專區」之歷年年報均有揭露轉投資事業之相關資訊，提供民眾查詢。</p> <p>(三) 另行政院已就公開資訊內容訂定一致標準，農委會將依規定每年8月底前於農委會網站公告。</p> <p>(一) 有關農委會主管政府捐助財團法人就財團法人法法遵事項，經農委會各財團法人主辦單位查復結果：</p> <ol style="list-style-type: none"> <li>1.董事及監察人人數部分，均已符合本法第 48 條及第 49 條之規範。</li> <li>2.未依本法第 61 條第 1 項、第 24 條第 2 項規定，制定並報農委會核定其人事、會計、內部控制及稽核制度或誠信經營規範者，計有豐年社、台灣區遠洋魷魚類產銷發展基金會、農業工程研究中心、桃園農田水利研究發展基金會、農業保險基金等 5 家財團法人。</li> <li>3.有未符本法第 19 條第 3 項之投資項目者，計有中正農業科技社會公益基金會及曹公農業水利研究發展基金會等 2 家財團法人。</li> <li>4.農委會業以 110 年 5 月 5 日農輔字第 1100216937 號函，請有關單位(秘書室、本署、</li> </ol>

# 行政院農業委員會漁業署及所屬

## 立法院審議中央政府總預算案所提決議、附帶決議及注意辦理事項辦理情形報告表

中華民國 110 年度

決議、附帶決議及注意事項	次	辦理情形
項	內	容
	算書及定期查核情形，主管機關應於網站主動公開之，以利社會大眾及國會監督，並請法務部於3個月內向立法院司法及法制委員會提出書面報告。	<p>農田水利署及農業金融局)，就上開未符合本法相關規定之政府捐助財團法人，督導其儘速完成改善。</p> <p>5.上開農業保險基金業已符合財團法人法第 61 條第 1 項、第 24 條第 2 項規定，說明如下：</p> <p>(1)內部控制及稽核制度實施辦法：110 年 6 月 10 日核定。</p> <p>(2)會計制度：110 年 6 月 2 日核定。</p> <p>(3)人事管理辦法：110 年 5 月 3 日核定。</p> <p>(二)有關政府捐助之財團法人之預算、決算書及定期查核情形，業公開於農委會首頁 (www.coa.gov.tw)&gt;政府資訊公開&gt;農業財團法人相關業務。</p>
(十一)	<p>有鑑於行政院在未擬定相關配套措施前便推動開放山林政策，導致該政策推動近1年來，行政院所屬各部會之橫向聯繫與分工不足，山難數據不斷攀升、部落周邊環境惡化、執行單位如行政院農業委員會林務局、內政部營建署所屬各國家公園管理處、消防救難系統或地方政府等第一線公務單位疲於奔命。對此，行政院在未有效解決現況與分工時，不得再行鬆綁相關山林政策，避免無辜山友遇難死亡。</p> <p>自開放山林政策推動以來，根據內政部消防署統計，109年截至12月15日的山難件數，已經創下18年以來新高，將近450件，同時為108年之2倍。查行政院農業委員會林務局轄管林道81條，總長1,646公里，其中主要林道15條、274公里；次要林道35條、932公里；一般林道31條、440公里。林道皆位於台灣生態敏感地區，然行政院農業委員會林務局每年卻僅編列2億元維護預算，平均每公里養護經費不到15萬元，山區林道之維管根本無法保障遊客安全。又以內政部營建署之雪霸國家公園管理處轄內之大鹿林道東線為例，位於生態敏感區長達19公里之林道，近5年每年平均養護預算僅80萬元，平</p>	<p>教育部以 110 年 4 月 22 日臺教授體部字第 1100014078 號函彙整相關單位意見提送立法院，涉農委會林務局者，說明如下：</p> <p>(一)提升林道環境及安全</p> <ol style="list-style-type: none"> <li>1.囿於林道經費有限，農委會林務局林道維護工作係以國家森林遊樂區及山地聚落聯外道路之主要林道為優先，以維護林道安全通行基本要求。至於一般造林地、苗圃及野生動物保護區之次要林道及一般林道，除道路陡坡及易沖蝕路段，鋪設水泥路面外，一般以土石路面為主。</li> <li>2.林道邊坡偶有小規模崩塌、落石、倒木或路基缺損災害時，則以開口契約辦理緊急搶通修作業，維持道路暢通。倘有發生道路邊坡大面積崩塌或路基中斷等重大災害發生時，則以調整其他工程預算，移緩濟急方式辦理災害搶修及道路災後復建工作，目前規劃前開工作已列入 110 年至 113 年林道改善與維護計畫辦理中。</li> </ol> <p>(二)改善山域事故救援機制</p> <ol style="list-style-type: none"> <li>1.農委會林務局之森林護管人員，配合空勤及消防單位，持續精進防災所需之吊掛演練，加強跨機關之陸空聯合勤務合作效能。</li> <li>2.農委會林務局每年定期公開轄內山域事故熱</li> </ol>

# 行政院農業委員會漁業署及所屬

## 立法院審議中央政府總預算案所提決議、附帶決議及注意辦理事項辦理情形報告表

中華民國 110 年度

決 議 、 附 帶 決 議 及 注 意 事 項		辦 理 情 形
項 次	內 容	
	均1公里養護經費4萬元。 山難數增加，地方政府消防救災人員與經費未隨之增加，導致經常性動用原住民族部落民力參與救難，然一般民力於山區救援之保險與財產(車輛)，政策皆未給予適當保障，造成爭議不斷。因遊客量暴增及山難數的增加，造成通往山林之原住民族部落交通與生活嚴重困擾，山林主管與救難單位疲於奔命，在人力與經費毫無增加之狀況，推動開放山林應待政策完備，爰請行政院於3個月內向立法院教育及文化、內政、經濟、交通、社會福利及衛生環境、財政委員會提出書面報告。	點，供民眾規劃登山活動及其準備工作之參考。 (三)降低對原民部落衝擊 1.農委會林務局已修訂「行政院農業委員會林務局林道管制執行要點」，每年定期檢討林道使用情形，並視道路條件，於其中 29 條林道實施管車不管人措施，降低交通衝擊。 2.登山路線行經農委會林務局自然保護區域者，依森林法、野生動物保育法、文化資產保存法，落實承載量管理，加強取締非經許可進入案件。 3.適時檢討法規，推動森林法修法，建立遊客量管制機制，維護山林環境。
(十二)	有鑑於我國於103年度公布兒童權利公約施行法，明定各級政府機關執行公約保障各項兒童及少年權利規定所需之經費，應依財政狀況優先編列；然依中華民國兒童健康聯盟提供之2016年兒童健康幸福指標-臺灣與OECD國家比較，我國0至2歲兒童接受幼托服務之比例、3至5歲兒童就讀於幼兒園之比例仍較大多數OECD國家為差；目前我國幼兒園教師與教保員能量不足且薪水偏低，而對於各種幼兒園之補助不僅複雜且不公平，爰建請政府應研擬透過更公平的育兒津貼方式，並研議儘早落實行政院宣示「私立幼兒園導師費與教保津貼每月均達3千元」，保障幼教人員薪資，以達到家長、教師、業者、幼兒乃至國家之多贏局面。	本項主辦單位為教育部及衛生福利部。
(十三)	國際疫情升溫，中央流行疫情指揮中心決定加強邊境防疫控管，110年1月15日起國人返國，除了原本要檢附的登機前3天內檢驗報告，如果不住防疫旅館、選擇居家檢疫的人，必須簽署切結書，確定一人一戶，同行者可同住，但非居家檢疫者不能同住。然而擁有多戶空屋的家庭畢竟少數，有多位家人返台的家庭，就必須求助防疫旅館，卻屢屢發生想替將回台的家人訂房，怎麼找都訂不	本項主辦單位為衛生福利部等。



# 行政院農業委員會漁業署及所屬

## 立法院審議中央政府總預算案所提決議、附帶決議及注意辦理事項辦理情形報告表

中華民國 110 年度

決議、附帶決議及注意事項		辦理情形
項次	內 容	
	到；更擔心如果讓家人回家住，自己跟長輩外出居住，會不會反而遭遇更高的風險。年節將至，傳統返鄉團聚的習慣，恐引起急著返台過年的國人，未找到檢疫處所就直接返台，目前出現「直接衝回來」的違規事件，成為不確定因素，對防疫更是一大挑戰，顯見疫情的暴衝、提升防疫等級，讓防疫旅館的需求暴增供不應求。爰請衛生福利部、交通部、內政部、國防部、內政部營建署等應跨部會整合，持續掌握防疫旅宿及擴充檢疫場所量能，以因應返台檢疫需求。	
(十四)	有鑑於國內年輕教授在高教與技職領域中，竭盡心力投入技術研發、基礎科學與產學研究等領域，然而在現今科技部與教育部審查教授研究計畫提供補助經費評選時，未能妥適合理分配。爰要求教育部對於高教與技職體系中，助理教授所提出之申請計畫與經費，應占整體受獎補助預算中至少達30%比率，以鼓勵年輕與傑出之助理教授人才能有公平之競爭機會。另科技部補助計畫應至少提升10%，並於3個月內向立法院教育及文化委員會提出書面報告。	本項主辦單位為教育部及科技部。
(十五)	依據文化基本法第26條，文化部於108年11月發布施行文化藝術採購辦法，規範機關採購文化藝術作品、藝文創作展演與研究、出版或相關藝文服務等，應優先適用上開辦法。為維護文化藝術價值、保障文化與藝術工作者權益及促進文化藝術事業發展，請各單位包含政府機關（構）、公立學校、公營事業、政府所屬行政法人及財團法人進行藝文採購時，應以「與創作者共有共享著作財產權」為原則，且不應再強制要求創作者放棄行使著作人格權，此外，應針對第一線採購人員進行文化藝術採購作業訓練及觀念宣導，以保障創作者之智慧財產權。	<p>(一) 農委會業於 110 年 3 月 31 日及 4 月 6 日分別派員參加文化部辦理之「藝文採購革新策略著作權保障座談會」。</p> <p>(二) 農委會預定於 110 年 9 月 3 日邀請劉博文律師蒞臨講授與採購契約有關之智慧財產權，提升知能。</p>
(十六)	110年度中央政府總預算案中，各級機關、部會、單位預算編列設備資訊採購經費，進	(一) 農委會已轉知所屬機關於 110 年度起進行資通訊產品採購時，為維護我國資通安全，廠商所

# 行政院農業委員會漁業署及所屬

## 立法院審議中央政府總預算案所提決議、附帶決議及注意辦理事項辦理情形報告表

中華民國 110 年度

決 議 、 附 帶 決 議 及 注 意 事 項		辦 理 情 形
項 次	內 容	
	行各類如電腦設備、網路設備、無人機、虛擬設備、及其他各類電子資通訊設備採購時，為維護我國資安安全，實不應採購中國廠商或由中國所實質控制廠商品牌之設備。惟立法院於第9屆處理行政院預算解凍案時，曾附帶決議要求行政院應公布危害國家資通安全廠商清單，然迄今未見行政院公布該清單。而危害國家資通安全廠商清單攸關我國5G資訊建設及設備採用，政府應正視我國國安層級資安事件頻生之嚴重性，採取積極之作為。爰要求行政院確實盤點各級機關現行使用情形，並於110年底前汰換，各項採購不得採購中國品牌或中國所實質控制廠商品牌之設備，並應於採購驗收時，嚴格把關，並於3個月內向立法院各相關委員會提出書面報告。	<p>交付之資通訊產品不得使用中國大陸廠牌。</p> <p>(二) 農委會已辦理中國大陸廠牌資通訊產品(含硬體、軟體及服務)盤點作業，為確保資通安全，農委會將依行政院資通安全會報規定，儘速汰換相關設備。</p> <p>(三) 農委會業於 109 年 12 月 30 日新修訂之資安條款，新增第 31 條規定廠商所交付之資通訊產品不得使用中國大陸廠牌，農委會並得視需要要求廠商提出切結書或至廠商端進行資通安全實地稽核。</p>
(十七)	有鑑於近期立法院審查各項法案時，各目的事業主管機關均未依據納稅者權利保護法第6條之規定：「...租稅優惠之擬訂，應舉行公聽會並提出稅式支出評估」，與納稅者權利保護法施行細則第4 條規定：「業務主管機關研擬稅式支出法規，應於送立法院審議前舉行公聽會；前項公聽會會議記錄及稅式支出評估報告應併同租稅優惠法律送交立法院審議」。為避免立法機關帶頭違法，並陷立法委員於不義，爰要求各行政部門應落實遵守相關規定，將公聽會與稅式支出評估完成後，併同法案送立法院審議。	遵照辦理。
(二十三)	內政委員會 二、歲出部分 行政院主管 109年6月4日行政院通過「國家海洋政策白皮書」，宣佈推動「向海致敬」政策，摒除過去政府老是扮演「管」跟「擋」的角色，適當調整法規，建立一站式資訊服務平台，鼓勵民眾向海前進，確保海洋永續發展。查108至109年9月間，從事海上遊憩活動所致	本署為擴增娛樂漁業活動海域，放寬離島間娛樂漁業海域範圍，於 110 年 2 月 2 日修正「娛樂漁業管理辦法」，將娛樂漁業漁船於離島之島嶼間及彭佳嶼、綠島、蘭嶼距岸 12 哩內之沿岸水域活動區域限制，放寬至 30 哩，以建立友善海域遊憩環境。

# 行政院農業委員會漁業署及所屬

## 立法院審議中央政府總預算案所提決議、附帶決議及注意辦理事項辦理情形報告表

中華民國 110 年度

決 議 、 附 帶 決 議 及 注 意 事 項	辦 理 情 形
項 次	內 容
	<p>之救生救難案件，共計68案213人（生還164人、死亡38人、失蹤11人），分析109年7至9月數據，發現與108年同期相比，件數成長1.5倍，人數增加4倍，顯示政府尚未提供明確海域風險資訊，讓民眾瞭解目前所從事的活動風險。</p> <p>有關海域遊憩開放項目與管理眾多，主管機關含括交通部觀光部門、農委會漁業部門、教育部體育與教育部門、內政部國家公園部門及地方政府等，其實目前向海致敬與海洋管理體制，由海洋委員會統籌，各部會分工，對此，可能會發生橫向與縱向聯繫不足，影響建立與修正法規及管理體制效率。為建立友善海域遊憩環境、推廣海洋社會教育、強化海洋保育教育、建構完善基礎設施、整合資訊完善服務、鬆綁法規及管制區、責任承擔自主管理及提升救生救難效能。爰此，行政院應加強督促各部會執行事項，儘速建置海域各項完善服務機能。</p>
(二十六)	<p>鑑於政府山林開放政策，加上後疫情時代國旅爆發，吸引許多人前往從事登山活動，查109年1至8月經許可進入各類核心保護區域及山屋營地之入出使用人數計有29萬1,644人，與108年同期相比成長57.39%。查國家公園31座山屋現況，目前僅有9座有行動電話通訊點、16座有戶外遮雨棚，針對山屋通訊問題乃必須加強解決，倘若遇到急救事故，將出現無通訊功能，故再好急救設備亦枉然，另戶外遮雨棚廁所環境、太陽能供電照明系統老舊與損壞、集水塔的改善及修整及屏風等其他問題，以上皆為眾多山友與高山嚮導盼政府能儘速改善之處。為落實山林開放政策「便民服務」之項目，有關山屋通訊、戶外遮雨棚等相關設施，應就使用者角度需求及整體山林開放思維切入。爰此，行政院應加強督促各部會執行事項，儘速建置山域各項完善服務機能。</p>
	<p>(一) 農委會林務局與國家通訊傳播委員會(下稱通傳會)合作改善山屋通訊：</p> <ol style="list-style-type: none"> <li>1.於 108 年 7 月 4 日函送轄管山區之需改善手機訊號地點予通傳會，供該會協調各電信業者改善山區行動通訊品質。</li> <li>2.林務局 5 座大型山屋均已於 109 年 12 月 31 日完成通訊改善事宜，通傳會亦接續進行其他山區地點之通訊改善。</li> </ol> <p>(二) 農委會林務局持續推動山屋整體改善工作，農委會林務局轄管山屋，均有附設戶外遮雨棚，並就 5 座大型山屋部分，推動整體改善計畫，預計於 113 年前完成整建。</p>

# 行政院農業委員會漁業署及所屬

## 立法院審議中央政府總預算案所提決議、附帶決議及注意辦理事項辦理情形報告表

中華民國 110 年度

決議、附帶決議及注意事項		辦理情形
項次	內 容	
(四十三)	行政院與各公家機關大量製作懶人包、梗圖流傳於網路，性質形同廣告宣傳，查「電視節目廣告區隔與置入性行銷及贊助管理辦法」及「廣播節目廣告區隔與置入性行銷及贊助管理辦法」已明確規定須「明顯揭露置入者之名稱或商標」，爰要求行政院通令所屬，自110年度起，凡公家機關自製或委外製作之網路宣傳品，皆須註明機關名稱。	農委會現行運用各種媒體管道辦理政策宣導，均已依預算法第 62 條之 1 及「政府機關政策文宣規劃執行注意事項」規定辦理廣告宣導。
(六十六)	有鑒於最新的空污排放清冊統計，臺中火力電廠排放PM2.5的量，佔整體的1.3%，不過，柴油大貨車卻高達10.17%，108年通過空氣污染防制法36條修訂，行政院環境保護署得視空氣品質需求，加嚴烏賊車排氣標準，惟執行至今仍未見具體成效，因此，建議各公部門及國營事業在委外業務招商時，研議於合約內要求載明廠商使用柴油大貨車，提出檢驗報告符合四期環保法規後方可執行委辦業務，藉以達到降低空污之效果。有鑒於此，爰要求行政院明令各公部門及所屬各事業機構應優先採用符合四期標準之車輛進行委辦，並責成環保署於110年6月底前建立柴油車定檢制度，以落實降低空污。	遵照辦理。
(五)	經濟委員會 二、歲出部分 農業委員會 為精進農林漁牧領域業務，行政院農業委員會擬多元運用農業空間資訊，並以國土大數據思維推動多維度國家農業基礎服務，自110年度起，行政院農業委員會及其所屬（包含林務局、農糧署、漁業署、農業試驗所及水產試驗所）皆編列預算辦理「擴大國家航空影像服務暨農業生態時空資訊多元應用計畫」，其中以林務局編列預算為最多；查該項計畫為110至114年度計畫，總經費預計11億餘元；爰此，要求行政院農業委員會及所屬相關機關（包含林務局、農糧署、漁業	本項決議業以 110 年 5 月 13 日農資字第 1100152231 號函，向立法院提出書面報告在案。

# 行政院農業委員會漁業署及所屬

## 立法院審議中央政府總預算案所提決議、附帶決議及注意辦理事項辦理情形報告表

中華民國 110 年度

決 議 、 附 帶 決 議 及 注 意 事 項		辦 理 情 形
項 次	內 容	
	署、農業試驗所及水產試驗所)皆應即綜整現有相關計畫執行成果及參照過去經驗所遇問題，審慎規劃辦理該計畫，以避免政府重複投入資源虛擲公帑；另因部分圖資須透由航攝產製，亦要求林務局亦應審慎評估航遙測飛機更新計畫執行方式，積極研謀善策解決問題，以利後續航攝圖資產製。綜上，要求行政院農業委員會及所屬林務局、農糧署、漁業署、農業試驗所及水產試驗所，於3個月內提出如何妥善統整規劃推動辦理擴大國家航空影像服務暨農業生態時空資訊多元應用計畫，以利建立農業國土大數據等資料庫並將相關書面報告送立法院經濟委員會。	
(二十二)	海上工作極為辛苦，其中又以遠洋漁船船員尤甚，2000年為鼓勵國內農漁業相關科系畢業生從事遠洋漁業工作，行政院農業委員會特以漁業發展基金開辦「獎勵畢業生上漁船服務」計畫，20年間共媒合成功且上船服務者65名，其中41名獎勵對象取得幹部船員資格，目前尚有28人仍在遠洋漁船服務。然而，該計畫考量漁業發展基金的財務狀況，預計於110年辦理後便不再續辦。漁業發展基金自漁業用油補貼計畫於100年度回歸漁業署辦理後，該基金之收入來源僅利息收入，惟該利息收入受到基金淨現金流出大於淨現金流入，受到世界各國包括我國為因應武漢肺炎疫情紛紛調低利息以刺激景氣之政策影響連年超支，嚴重影響促進漁業發展之設置目的，如今該基金主要之業務亦將停辦的情況下，行政院農業委員會除應檢討該基金之後續任務外，亦應思考如何維持我國遠洋漁業之人才培育。爰要求行政院農業委員會應就是否修法增加漁業發展基金之收入來源、該基金之設置目的與任務調整、未來如何投入多少資源以吸引年輕人成為遠洋漁業人才等加以檢討，並向立法院經濟委	本項決議業以110年4月23日農漁字第1101314631號函，向立法院提出書面報告在案。

# 行政院農業委員會漁業署及所屬

## 立法院審議中央政府總預算案所提決議、附帶決議及注意辦理事項辦理情形報告表

中華民國 110 年度

決議、附帶決議及注意事項		辦理情形
項次	內 容	
	員會提出書面報告。	
(一)	漁業署 漁業署於110 年度新增計畫辦理「漁業永續經營建設計畫」，編列經費高達14億餘元，然查，近年度漁業署為辦理漁業多元化經營建設計畫，經行政院管制計畫評核結果歷年皆為乙等，甚至屢經審計部及監察院核有缺失等情事發生；基此，為利漁業永續發展，振興養殖漁業，更確保未來相關計畫後續執行不受延遲，爰要求漁業署除應積極研謀改善，持續適時檢討各補助計畫執行狀況並予以滾動式調整，以利後續計畫推動外，並要求漁業署於3 個月內提出相關缺失檢討及改善書面報告送立法院經濟委員會。	本項決議業以110 年3 月9 日農授漁字第1101313835 號函，向立法院提出書面報告在案。
(二)	漁業署於105至109年度辦理強化國際合作打擊非法漁業計畫，截至109年8月底已完成國內漁業三法（「遠洋漁業條例」、「投資經營非我國籍漁船管理條例」修正及「漁業法」）修訂，並落實各項漁船作業監控措施及建立外銷水產品可追溯機制，亦持續與國際合作共同打擊非法漁撈作業，另於108年6月27日自歐盟移除黃牌警告，對遠洋漁業永續發展已有成效。然因近年度我國少數遠洋漁船對僱用之外籍船員非人道剝削事件，監察委員申請調查事件，復參據監察院105年間糾正案文說明略以，104年間高雄籍漁船發生印尼籍船員虐待情事，顯示漁業署對境外聘僱外籍船員查核及管理未臻完善情形，肇致外籍員工基本勞動權益受損，損及我國聲譽；後經漁業署進行行政作為變革及法令增修等，該糾正案雖已結案，但仍需持續定期追蹤。為改善上開情形，遠洋漁業永續發展—落實責任漁業消除非法漁撈計畫主要新增境外僱用船員人權保障及防杜人口販運與國人經營外籍漁船管理工作事項，檢視108年度漁業統計年報及漁業署政府資訊公開專區，我國僱用外籍（包括中國	<p>(一) 本署已就法規盤點與修正、落實法制執行及漁業產業推廣社會責任撰擬「我國漁船僱用外籍船員權益保障行動方案（草案）」，於110 年1 月7 日邀集相關部會進行討論，並依各部會意見修正。</p> <p>(二) 另行政院防制人口販運及消除種族歧視協調會報請本署研議「漁業與人權行動計畫」，本署已就前述行動方案（草案）為藍本予以調整，並規劃「落實勞動條件」、「強化生活條件與社會保障」、「明定收費項目指引」、「監測管理能量」、「加強權宜船管理」、「深化國際合作」及「宣導共善夥伴關係」等七項因應策略及對應之具體行動項目，爭取增加人力及經費，以進行更全面性檢查，確保薪資全額給付、改善漁船及岸上設施，船上裝設監視設備及建立船員生活照護指引等，系統性改善架構以保障外籍船員，並於110 年5 月14 日提報行政院。行政院已分別於7 月2 日及7 月23 日邀集相關部會進行討論。</p>

# 行政院農業委員會漁業署及所屬

## 立法院審議中央政府總預算案所提決議、附帶決議及注意辦理事項辦理情形報告表

中華民國 110 年度

決議、附帶決議及注意事項		辦理情形
項次	內 容	
	大陸) 船員數 (含境外及境內僱用) 合共3萬4,778人, 登記投資經營FOC 船數為276艘; 查依美國在台協會109年6月間「美國2020年人口販運問題報告 (台灣部分)」16項優先要務建議中有7項明確與遠洋漁業及外籍漁工管理相關, 另查該協會2019及2018年人口販運問題報告, 業已連續提出類此外籍漁工及FOC 問題, 是以, 漁業署允宜妥善規劃相關業務之辦理, 並積極執行, 協助我國漁業業者與外籍船員建立溝通協調管道, 並使外籍漁工於受到不人道對待時, 得以向有關單位舉發, 俾改善我國遠洋漁業及外籍漁工管理情形。	
(三)	高雄前鎮漁港做為台灣最大遠洋漁港, 目前現有設備過於老舊, 109年8月行政院蘇院長親自南下視察, 並承諾前鎮漁港兩年內完成改建前鎮漁港目標, 總計開發預算共60億元, 未來配合預算規劃, 將逐步完成「多功能水產品物流大樓」、「多功能船員服務中心」、「漁業作業碼頭改善」、「景觀及休憩環境營造」、「雨、污水下水道建設」等周邊硬體建設, 於「漁業發展」(18款20項4目) 編列「前鎮漁港建設專案」經費2億元, 未來預計於112年底完成驗收接管, 為能確實掌握計畫推動進度, 請行政院農業委員會漁業署每季向立法院經濟委員會提出「前鎮漁港建設專案計畫推動進度追蹤」書面報告, 以利監督。	本項決議業以 110 年 3 月 31 日農授漁字第 1101314145 號函及 110 年 7 月 8 日農授漁字第 1101315486 號函, 向立法院提出書面報告在案。
(四)	為提升我國養殖產業競爭力, 行政院已同意行政院農業委員會辦理「養殖漁業振興計畫 (110至113年)」, 該政策旨在強化聚落整合, 引導產業規模發展; 強化養殖生產區基礎建設, 改善生產環境並有效降低地下水使用量; 導入智能化系統, 引導養殖生產區升級, 提升自主管理能力, 降低政府財力負擔; 補助地方政府辦理養殖廢棄物去化、清運, 落實養殖廢棄物源頭管理, 維護生態環	本項決議業以 110 年 3 月 25 日農授漁字第 1101346762 號函, 向立法院提出書面報告在案。

# 行政院農業委員會漁業署及所屬

## 立法院審議中央政府總預算案所提決議、附帶決議及注意辦理事項辦理情形報告表

中華民國 110 年度

決議、附帶決議及注意事項		辦理情形
項次	內 容	
	境，促進產業永續經營。上述種種，足見其政策立意良好，規劃目標亦是可期。然而，依據「養殖漁業公共建設補助及維護管理要點」規定，養殖漁業公共設施補助建設區域僅限於政府公告之養殖生產區或魚塭集中區，而北高雄現行公告區域多為縣市合併前所劃設，年久失調，導致諸多實際從事養殖漁業的區域，經年缺乏公共資源挹注扶持，其政策公平性誠然有失。爰此，為確保政府資源能夠普及落實，請行政院農業委員會漁業署會同高雄市政府海洋局，針對北高雄各區未納入養殖生產區魚塭進行通盤檢討，辦理養殖生產區調整規劃評估，將再規劃範圍統整劃入各區養殖漁業生產區，於2個月內向立法院經濟委員會提出「北高雄養殖生產區擴大範圍計畫」。	
(五)	為延續將於109年度屆期之「強化國際合作打擊非法漁業計畫」，漁業署自110年度起辦理「遠洋漁業永續發展—落實責任漁業消除非法漁撈計畫」，110年度於「漁業管理—遠洋漁業管理」計畫項下編列5億4,908萬8千元，並於計畫內新增境外僱用船員人權保障及防杜人口販運與國人經營外籍漁船管理工作事項。考量近年度我國少數遠洋漁船對僱用之外籍船員非人道剝削事件，又美國在台協會109年6月間「美國2020年人口販運問題報告(台灣部分)」16項優先要務建議中，有7項明確與遠洋漁業及外籍漁工管理相關，另該協會2019及2018年人口販運問題報告，也已連續提出類似問題。鑑此，請漁業署針對上列問題提出改善措施，積極規劃及辦理相關業務，以利改善我國遠洋漁業及外籍漁工管理情形。	<p>(一) 本署已就法規盤點與修正、落實法制執行及漁業產業推廣社會責任撰擬「我國漁船僱用外籍船員權益保障行動方案(草案)」，於110年1月7日邀集相關部會進行討論，並依各部會意見修正。</p> <p>(二) 另行政院防制人口販運及消除種族歧視協調會報請本署研議「漁業與人權行動計畫」，本署已就前述行動方案(草案)為藍本予以調整，並規劃「落實勞動條件」、「強化生活條件與社會保障」、「明定收費項目指引」、「監測管理能量」、「加強權宜船管理」、「深化國際合作」及「宣導共善夥伴關係」等七項因應策略及對應之具體行動項目，爭取增加人力及經費，以進行更全面性檢查，確保薪資全額給付、改善漁船及岸上設施，船上裝設監視設備及建立船員生活照護指引等，系統性改善架構以保障外籍船員，並於110年5月14日提報行政院。行政院已分別於7月2日及7月23日邀集相關部會進行討論。</p>
(六)	漁業署先前辦理「漁業多元化經營建設計畫(第5期)」將於109年度屆期，為使漁業永	(一) 本署未來除審慎檢討各地方政府所提各項建設需求，亦考量執行單位以前年度實際執行情形



# 行政院農業委員會漁業署及所屬

## 立法院審議中央政府總預算案所提決議、附帶決議及注意辦理事項辦理情形報告表

中華民國 110 年度

決議、附帶決議及注意事項		辦理情形
項次	內 容	
	<p>續發展，並確保漁民生命財產安全，漁業署110年度分別於「漁業發展—漁業永續經營建設計畫」及「漁業發展—養殖漁業振興計畫」項下編列14億0,710萬元及6億0,560萬元辦理漁港及養殖生產區維護等工作。然考量「漁業多元化經營建設計畫」104至108年度行政院管制計畫評核結果均為乙等（100至103年度亦為乙等），主要係因其屬彙整型補助計畫，常因人為及天候因素致施工期及執行率未如預期，而「漁業永續經營基礎（中長程）計畫」及「養殖漁業振興計畫」卻仍以補助經費為主，分別占該等計畫110年度編列預算比率60.19%及95.57%，恐有重蹈覆轍之虞；又部分養殖漁業海水共同供應系統及排水工程經審計部及監察院核有若干缺失，且漁民通過水產品生產追溯制度亦有比率偏低問題尚待解決。鑑此，漁業署應針對上列問題提出改善措施，適時檢討各補助計畫執行狀況，確保計畫後續執行不受延遲，並就先前計畫執行缺失確實改善，積極檢討相關策略。</p>	<p>核定經費，視各補助計畫推動績效，並於年初時先行核定相關備案之設計計畫，俾利下半年滾動檢討及調整核定計畫經費或補助額度，提升整體計畫執行率。</p> <p>(二) 同時定期追蹤各計畫之經費執行狀況，請各執行單位確實依所規劃之期程積極辦理；並派員不定時至各工程現場瞭解工程執行狀況，以掌控各計畫進度。針對落後案件，安排工程督導或行政協助，及早因應標案執行異常狀況，以期提升預算達成率。</p>
(七)	<p>為延續將於109年度屆期之「強化國際合作打擊非法漁業計畫」，漁業署自110年度起辦理「遠洋漁業永續發展—落實責任漁業消除非法漁撈計畫」，110年度於「漁業管理—遠洋漁業管理」計畫項下編列5億4,908萬8千元，主要委託辦理遠洋海上觀察與巡護檢查任務及補助漁船裝設船舶自動識別系統等。宜依行政院核定函意旨，再審酌對鮪魚公會減船代償金金融成本之補助預算編列情形：依據遠洋漁業永續發展—落實責任漁業消除非法漁撈計畫及行政院109年8月間核定函：1.執行期間為110至113年度。2.所需經費為31.39億元（行政院未予核定），仍需務實考量各措施效益及執行能量滾動檢討調整。3.工作項目含強化監控管制偵察作為、持續推動雙邊與多邊之國際合作與國際</p>	<p>本項決議業以 110 年 3 月 9 日農授漁字第 1101333029 號函，向立法院提出書面報告在案。</p>

# 行政院農業委員會漁業署及所屬

## 立法院審議中央政府總預算案所提決議、附帶決議及注意辦理事項辦理情形報告表

中華民國 110 年度

決 議 、 附 帶 決 議 及 注 意 事 項	辦 理 情 形
項 次	內 容
	<p>組織參與、落實推動漁獲可追溯性、境外僱用船員人權保障及防杜人口販運、國人經營外籍漁船（簡稱FOC，亦稱權宜船）管理、船位與漁獲回報監控及遠洋產業結構調整與行銷輔導、補助漁船裝設AIS。上開工作項目中針對為協助遠洋鮪釣產業永續經營，支應鮪魚公會減船代償金之金融成本4年度所需經費共為8,851萬5千元，然按行政院核定函說明，並未列有還款計畫及未照計畫實施之處置，恐使該公會還款意願低，且政府全額補貼利息形同全民負擔該工會成員之營業成本，亦可能產生後續爰引比照效應，允宜再酌。為妥善規劃及積極辦理境外僱用船員人權保障及FOC管理事項：漁業署於105至109年度辦理強化國際合作打擊非法漁業計畫，截至109年8月底已完成國內漁業三法（「遠洋漁業條例」、「投資經營非我國籍漁船管理條例」修正及「漁業法」）修訂，並落實各項漁船作業監控措施及建立外銷水產品可追溯機制，亦持續與國際合作共同打擊非法漁撈作業，另於108年6月27日自歐盟移除黃牌警告，對遠洋漁業永續發展已有成效。然因近年度我國少數遠洋漁船對僱用之外籍船員非人道剝削事件，如109年度發生FOC剝削外籍漁工，監察委員申請調查事件，復參據監察院105年間糾正案文說明略以，104年間高雄籍漁船發生印尼籍船員虐待情事，顯示漁業署對境外聘僱外籍船員查核及管理未臻完善情形，肇致外籍員工基本勞動權益受損，損及我國聲譽；後經漁業署進行行政作為變革及法令增修等，該糾正案雖已結案，但仍需持續定期追蹤。為改善上開情形，遠洋漁業永續發展—落實責任漁業消除非法漁撈計畫主要新增境外僱用船員人權保障及防杜人口販運與國人經營外籍漁船管理工作事項，檢視108年度漁業統計年報及漁業署政府資訊公開專區，我國僱</p>

# 行政院農業委員會漁業署及所屬

## 立法院審議中央政府總預算案所提決議、附帶決議及注意辦理事項辦理情形報告表

中華民國 110 年度

決 議 、 附 帶 決 議 及 注 意 事 項	辦 理 情 形
項 次	內 容
	<p>用外籍船員數合共3萬4,778人，登記投資經營FOC船數為276艘；查依美國在台協會109年6月間「美國2020年人口販運問題報告(台灣部分)」16項優先要務建議中有7項明確與遠洋漁業及外籍漁工管理相關，另查該協會2019及2018年人口販運問題報告，業已連續提出類此外籍漁工及FOC問題，是以，漁業署允宜妥善規劃相關業務之辦理，並積極執行，俾改善我國遠洋漁業及外籍漁工管理情形。綜上，為使我國遠洋漁業永續發展，漁業署110年度起辦理「遠洋漁業永續發展—落實責任漁業消除非法漁撈計畫」，惟其中減船代償金之金融成本補助其必要性尚待審慎考量；另依美國在台協會美國2020年人口販運問題報告(台灣部分)，顯示我對遠洋漁業及外籍漁工管理仍有改善空間，允宜積極正視妥處。爰請行政院農業委員會允宜研謀改善，並於1個月內提出說明書面報告送立法院經濟委員會。</p>
(八)	<p>依聯合國糧農組織(FAO)2020年出版世界漁業與養殖現況報告中指出，107年度海洋捕撈及養殖漁業生產量為1.79億公噸，其中水產養殖產品占46%，創歷史新高，預計119年總生產量將達到2.04億公噸，據該報告分析目前全球約34.2%魚類族群正遭受人類以不利魚類永續繁衍之方式被捕撈，占整體魚類比例過高，為使漁業永續發展，並確保漁民生命財產安全，漁業署110年度分別於「漁業發展—漁業永續經營建設計畫」及「漁業發展—養殖漁業振興計畫」項下編列14億0,710萬元及6億0,560萬元辦理漁港及養殖生產區維護等。漁業永續經營基礎(中長程)計畫及養殖漁業振興計畫補助經費占比較高，允宜於後續執行適時檢討滾動調整預算；漁業署前辦理漁業多元化經營建設計畫(第5期)將於109年度屆期，其辦理工作為沿近海漁業資源復育、穩定養殖區生產環</p>

本項決議業以 110 年 3 月 8 日農授漁字第 1101313837 號函，向立法院提出書面報告在案。

# 行政院農業委員會漁業署及所屬

## 立法院審議中央政府總預算案所提決議、附帶決議及注意辦理事項辦理情形報告表

中華民國 110 年度

決 議 、 附 帶 決 議 及 注 意 事 項	辦 理 情 形
項 次	內 容
	<p>境、漁港機能維護、建構漁產通路衛生體系及落實養殖管理推動產業升級，詢據該署說明經檢視調整後，自110年度起分為漁業永續經營基礎（中長程）計畫及養殖漁業振興計畫，經與漁業多元化經營建設計畫（第5期）比較後，主要差異包括建構沿近海漁船船員安全及友善環境，設立養殖漁業生產區（魚塭集中區）投入公共設施建設及維護，以及配合行政院環境保護署「向海致敬—海岸清潔維護計畫（109至112年）」辦理廢棄漁網及養殖漁業廢棄物處理。檢視漁業多元化經營建設計畫104至108年度行政院管制計畫評核結果均為乙等（100至103年度亦為乙等），按漁業署說明，主要係因其屬彙整型補助計畫，多補助辦理小型工程，前置作業可能發生配合款編列問題、執行單位量能不足致研提計畫或工程發包期程延宕、標案多次流廢標、用地取得等情形，又部分工程涉海上作業易受天氣影響，或因配合漁民作業需求或民眾陳情須辦理停工或變更設計，致施工期程及執行率未如預期，然因漁業永續經營基礎（中長程）計畫及養殖漁業振興計畫仍以補助為主，以110年度為例，獎補助費預算分別為8億4,700萬元及5億7,950萬元，分別占該等計畫110年度編列預算比率60.19%及95.57%，為確保計畫後續執行不受延遲，允宜適時檢討各補助計畫執行狀況並予滾動式調整。部分養殖漁業海水共同供應系統及排水工程核有若干缺失，又漁民通過水產品生產追溯制度比率偏低，允宜持續積極檢討改善：參酌監察院107年間針對漁業署輔導養殖漁業改善養殖環境及提升水產品質情形與屏東縣陸上魚塭養殖海水共同供應系統之調查報告，其內容主要包含：1.為避免內陸魚塭養殖業者抽取地下水，漁業署補助建置海水統籌供應系統等措施，惟有技術問題及行銷待克服；2.國內水</p>

# 行政院農業委員會漁業署及所屬

## 立法院審議中央政府總預算案所提決議、附帶決議及注意辦理事項辦理情形報告表

中華民國 110 年度

決 議 、 附 帶 決 議 及 注 意 事 項	辦 理 情 形
項 次	內 容
	<p>產品產銷履歷年成長率仍低；3.屏東縣政府辦理陸上魚塭養殖海水共同供應系統，事前未能覈實評估供水面積，事後亦未致力穩定供水，肇致民眾持續自行抽取地下水及海水；4.屏東縣政府塭豐海水供應系統部分財產未登帳列管。復查中央政府流域綜合治理計畫第3 期特別決算審核報告，臺南市國安及嘉義縣好美海埔地等養殖區排水改善工程於規劃階段未依相關規定妥善設計致影響工期及預期效益，又執行階段廠商未依契約規定施作等缺失。是以，漁業署過去雖長期投入經費改善養殖漁業抽取地下水及排水等工程，然仍有部分事項容有改進空間；又該署自105年度起推動臺灣水產品生產追溯制度，截至108年底，通過臺灣水產品生產追溯制度戶數僅1,030戶，產量為3萬900公噸，產值32.4億元，惟查108年度漁業統計年報，內陸養殖及海面養殖漁戶數分別為2萬8,632戶及7,972戶，產量分別為26萬9,808公噸及2萬2,699公噸，產值分別為328億元及46.7億元，顯示國內產銷履歷水產品占比仍低，推廣尚需加強，允宜積極瞭解並適時調整策略，以提升漁民申請意願。綜上，為使漁業永續發展，振興養殖漁業，漁業署前辦理漁業多元化經營建設計畫及特別預算相關計畫，然查該等計畫部分評核結果持續為乙等，或經審計部及監察院核有缺失等情事，允宜持續積極檢討，以利後續計畫推動。爰請行政院農業委員會漁業署允宜研謀改善，並於1個月內提出說明書面報告送立法院經濟委員會。</p>
(九)	<p>為改善前鎮漁港衛生及安全環境，形塑前鎮漁港風華再造，110年度漁業署於「漁業發展—前鎮漁港建設專案計畫」項下編列2億元，包含業務費2,390萬元、設備及投資5,910萬元與獎補助費1億1,700萬元，辦理前鎮漁港深水碼頭新建設計規劃及捐助辦理提升</p>
	<p>本項決議業以 110 年 3 月 8 日農授漁字第 1101324643 號函，向立法院提出書面報告在案。</p>

# 行政院農業委員會漁業署及所屬

## 立法院審議中央政府總預算案所提決議、附帶決議及注意辦理事項辦理情形報告表

中華民國 110 年度

決 議 、 附 帶 決 議 及 注 意 事 項	辦 理 情 形
項 次	內 容
	<p>前鎮漁港環境衛生安全及人權照護綜合性工作等。前鎮漁港屬第一類漁港，漁業署為其主管機關，於年度預算編列經費委託高雄市政府辦理公共設施維護：依據「漁港法」第4條規定略以，漁港分為第一類漁港及第二類漁港，分別由中央主管機關，及直轄市、縣（市）主管機關管理，復依漁業署公告「漁港類別及名稱一覽表」，第一類漁港共有9處（烏石、南方澳、八斗子、正濱、新竹、梧棲、安平、前鎮及東港鹽埔），前鎮漁港目前為國內停泊漁船噸級最大，漁獲量最多之遠洋漁港，53年由高雄市政府興建，後經納入第1期及第2期臺灣地區漁港建設方案等建設，中央政府及高雄市政府分別投入3億4,588萬元及2.5億元。漁業署為建設及維護第一類漁港，於年度預算均編列經費委託各縣市政府辦理公共設施改善及港區淤砂疏浚等，查漁業多元化經營建設計畫105至109年度針對委託第一類漁港所在地地方政府辦理港區相關經費共編列6億8,229萬9千元委辦費，其中前鎮漁港共編列5,105萬5千元，占該期間相關經費7.48%，截至109年8月底已執行事項包含漁港疏浚工程、碼頭鋪面及岸電擴充工程等。為維護外籍船員權益，允宜儘速規劃辦理多功能船員服務中心，並於建設完工前，積極監督外籍船員岸置所之管理：茲因前鎮漁港部分建物或設施已建置逾50年，爰漁業署依「漁港法」第6條第1項規定：「第一類漁港之規劃、建設，由中央主管機關擬訂漁港計畫，報請行政院核定後施行。」規劃辦理「前鎮漁港建設專案（中長程）計畫」。按漁業署提供之資料，前鎮漁港建設專案（中長程）計畫預計執行期間為110至113年度，所需經費為50億元（中央政府由交通部、內政部及行政院農業委員會編列49.1億元及民間參與0.9億元），主要辦理工作為建置多功能水產品</p>

# 行政院農業委員會漁業署及所屬

## 立法院審議中央政府總預算案所提決議、附帶決議及注意辦理事項辦理情形報告表

中華民國 110 年度

決議、附帶決議及注意事項		辦理情形
項次	內 容	
	<p>物流大樓、多功能船員服務中心(含民間參與)、改善漁業作業碼頭、營造景觀及休憩環境、建設下水道,其中多功能船員服務中心將提供外籍船員於返港後休息放鬆之處所。參據監察院107年間糾正案文略以,高雄地方檢察署105年間搜索前鎮及小港2處外籍船員岸置所,查獲81名外籍船員遭非法限制自由,經查該等外籍船員岸置所居住環境不良,無逃生避難設備,不符合建築物使用類別及公共安全規定,且須席地而睡,船員生活空間最擁擠僅0.49坪,遠低於境內聘僱外籍員工陸上居住面積0.968坪之最低標準,嚴重違反人權。為維護外籍船員權益,並避免我國人權形象受損,允宜儘速規劃辦理前鎮漁港建設專案(中長程)計畫有關多功能船員服務中心建置,並於相關建設未完成前,積極監督外籍船員岸置所管理情形。綜上,前鎮漁港為由漁業署管理之第一類漁港,自興建以來已逾50年,雖各年度均由該署編列預算委託高雄市政府辦理各項公共設施維護及港區淤砂疏竣,然部分建物已老舊,亟待修整,爰該署自110年度起辦理前鎮漁港建設專案(中長程)計畫,又監察院曾就前鎮外籍船員岸置所發生外籍船員遭剝削情事提出糾正,為改善外籍船員權益,允宜加速計畫中有關多功能船員服務中心之建置。爰請行政院農業委員會漁業署允宜研謀改善,並於1個月內提出說明書面報告送立法院經濟委員會。</p>	
(十)	<p>漁業用油制度請行政院農業委員會漁業署作整體性討論,於1個月內提出方案送立法院經濟委員會,以利漁民福祉。</p>	<p>本項決議業以 110 年 2 月 24 日農授漁字第 1101324554 號函,向立法院提出書面報告在案。</p>
(十一)	<p>將軍漁港外海很多商船停滯而影響到漁民權益及作業,影響到漁民的生計。請行政院農業委員會漁業署與交通部航港局建立協調平台,讓商船能停放於適當的位置,不要因為商船的船碇影響到漁民的作業。</p>	<p>本署已函請交通部航港局落實商船管理及港口國管制作為,及請海洋委員會海巡署加強派遣海巡艦艇前往驅離;另函請南縣及南市區漁會加強向漁民宣導,如發現商船隨意停泊,可撥打海洋委員會海巡署 118 專線,或以無線電通報鄰近漁業通訊電臺,</p>

# 行政院農業委員會漁業署及所屬

## 立法院審議中央政府總預算案所提決議、附帶決議及注意辦理事項辦理情形報告表

中華民國 110 年度

決議、附帶決議及注意事項		辦理情形
項次	內 容	
		通報海巡機關前往驅離，並請高雄漁業通訊電臺及漁業廣播電臺加強廣播宣導。
(十二)	為達漁業多元化經營建設以及綠色能源、漁電共生等漁業署施政計畫，「養殖三安」、「環境調和」與「綠色能源」成了營造優質養殖漁業的關鍵指標。我國於2016年通過「綠能科技產業創新推動方案」，希望透過綠能產業，促進能源轉型與經濟發展，其中以漁電共生為例，漁電共生的光電案場位於七股與北門魚塢，冬季有明星物種黑面琵鷺來此過冬，保育團體擔心光電板阻礙黑面琵鷺等鳥類覓食。可見4年來，漁業與環保生態面臨生態浩劫危機。有鑑於此光電業者應通盤考量保育團體之意見後，承諾生態監測並滾動檢討。既然名為漁電「共生」，魚塢又是漁民養殖的場域，與自然環境的生態敏感區不同，理應以漁為本、共生共榮，請行政院農業委員會漁業署向立法院經濟委員會提出檢討報告。	本項決議業以110年3月4日農授漁字第1101346633號函，向立法院提出書面報告在案。
(十三)	有鑑於「淡水第二漁港水環境改善計畫」預計至110年完工，預估每年蒞港人數可由300萬人增加至330萬人。以中央研究院和交通部觀光局2015年調查，新北市單一旅次每人平均支出金額1,584元計，約可帶動近新臺幣4.75億元產值，達提振當地觀光產業及促進地方經濟發展成效。為督促行政院農業委員會提升漁業永續經營績效，爰要求行政院農業委員會漁業署向立法院經濟委員會提出推動「淡水第二漁港水環境改善計畫」書面報告。	本項決議業以110年4月9日農授漁字第1101313948號函，向立法院提出書面報告在案。
(十四)	有鑑於新北市推動之「龜吼漁夫市集新建工程案」效益包括：1.可為市民或市府帶來的效益：(1)輔導在地漁民產業轉型，提升傳統觀光魚市形象，增加市集營運模式多樣性。(2)引進民間參與撙節政府預算，達到龜吼漁港整體開發目的，並提升龜吼地區觀光遊憩發展。2.可達成效益之衡量指標及預	本項決議業以110年3月3日農授漁字第1101346573號函，向立法院提出書面報告在案。



# 行政院農業委員會漁業署及所屬

## 立法院審議中央政府總預算案所提決議、附帶決議及注意辦理事項辦理情形報告表

中華民國 110 年度

決 議 、 附 帶 決 議 及 注 意 事 項		辦 理 情 形
項 次	內 容	
	期成果：龜吼及鄰近野柳地區年遊客量約190萬人，目前龜吼漁夫市集相關設施顯不足提供民眾良好的休憩環境，倘本計畫順利完成引進民間資源經營管理，預估未來每年可增加遊客量達240萬人，營業額可達2億3,731萬元，提升當地觀光效益並帶動經濟發展。為督促行政院農業委員會提升漁業永續經營績效，爰此要求行政院農業委員會漁業署向立法院經濟委員會提出推動「龜吼漁夫市集新建工程案」書面報告。	
(十五)	有鑑於苗栗縣竹南鎮龍鳳漁港直銷中心因設備老舊及損壞，影響民眾及觀光客活動意願，為提供直銷中心設備安全性及良好衛生環境，苗栗縣政府推動南龍區漁會龍鳳直銷中心改建工程，新建直銷中心將提供攤商及居民新的商業空間，提升舊有直銷中心環境及服務品質，可增加民眾前往的意願，並適度加入文藝氣息，不定期舉辦活動，除可吸引社區民眾參與，也可帶動商家進駐中心之意願。為督促行政院農業委員會提升漁業永續經營績效，爰要求行政院農業委員會漁業署向立法院經濟委員會提出推動「南龍區漁會龍鳳直銷中心改建工程」書面報告。	本項決議業以110年3月2日農授漁字第1101346553號函，向立法院提出書面報告在案。
(十六)	110年度行政院農業委員會漁業署及所屬歲出預算第3目「漁業管理—03遠洋漁業管理」編列5億4,908萬8千元，凍結該預算1,000萬元，俟向立法院經濟委員會提出書面報告後，始得動支。	本項決議業以110年3月2日農授漁字第1101332927號函，向立法院提出書面報告在案，並經立法院經濟委員會110年4月29日召開第10屆第3會期第11次全體委員會審查通過，決議准予動支。
(十七)	110年度行政院農業委員會漁業署及所屬歲出預算第4目「漁業發展」編列24億2,581萬元，凍結該預算500萬元，俟向立法院經濟委員會提出書面報告後，始得動支。	本項決議業以110年3月5日農授漁字第1101346595號函，向立法院提出書面報告在案，並經立法院經濟委員會110年4月29日召開第10屆第3會期第11次全體委員會審查通過，決議准予動支。
(十八)	查美國勞動部於109年9月30日發布「童工及強迫勞動製品清單」，並首度將台灣漁貨列入，另查本籍漁工和國內聘僱之外籍漁工係依就業服務法僱用且受勞基法保障，惟境外聘僱之外籍漁工係依境外僱用非我國籍船	本項決議業以110年4月28日農授漁字第1101333973號函，向立法院提出書面報告在案。

# 行政院農業委員會漁業署及所屬

## 立法院審議中央政府總預算案所提決議、附帶決議及注意辦理事項辦理情形報告表

中華民國 110 年度

決議、附帶決議及注意事項		辦理情形
項次	內 容	
	員許可及管理辦法事項引入，而被排除在勞動基準法保障之外，且外籍漁工之工作環境惡劣之新聞亦不在少數，倘若置此議題於不理，漁貨貿易受阻而獲利減少，可能變相導致雇主加重剝削外籍漁工，形成惡意循環。鑑於保障境外聘僱漁工權益，爰此請行政院農業委員會漁業署3個月內向立法院經濟委員會提出漁工工作環境及保障措施檢討書面報告。	
(十九)	針對110年度行政院農業委員會漁業署及所屬歲出預算第4目「漁業發展」項下「06建構農產品冷鏈物流及品質確保示範體系計畫」原列3,750萬元，經查，是項計畫係屬跨年期(預估期程4年，110至113年度)之新興計畫，政策原意雖頗值嘉許，然卻於預算案送立法院前尚未經行政院核定，更未以預算法第39條所定繼續經費預算編列方式，未於110年度預算書表中揭露相關資訊，實有未該，更不利本院審議監督；另，復查，是項計畫據立法院預算中心針對行政院農業委員會110年度預算評估報告提及，「建構農產品冷鏈物流及品質確保示範體系計畫」依該會所復資料，4年度計需89.565億元，將分別編列於農委會本部、農糧署及漁業署，因計畫尚未核定故總經費未確定（110年度預算案共編列1億4,900萬元，分別為會本部4,330萬元、農糧署6,820萬元及漁業署3,750萬元）。職是之故，囿於是項計畫後續總經費仍屬尚未確定，為避免未來總經費金額遭恣意膨脹，請行政院農業委員會於3個月內向立法院經濟委員會提出書面報告。	本項決議業以 110 年 3 月 19 日農授漁字第 1101346686 號函，向立法院提出書面報告在案。
(二十)	查109年美國勞動部公布的「強迫勞動製品清單」首次將台灣遠洋漁船捕撈的漁獲產品列入名單，報告中舉列諸如：漁工被仲介以虛假工資及合約內容所招募、被要求支付仲介費用及簽下債務契約、身分證件被沒收、在海上度過數月沒有停靠港口或打電話、被	本項決議業以 110 年 4 月 27 日農授漁字第 1101333936 號函，向立法院提出書面報告在案。

# 行政院農業委員會漁業署及所屬

## 立法院審議中央政府總預算案所提決議、附帶決議及注意辦理事項辦理情形報告表

中華民國 110 年度

決議、附帶決議及注意事項		辦理情形
項次	內 容	
	<p>強迫每日工作18至22小時、面臨飢餓及脫水與惡劣、不衛生的環境、遭受身體暴力和言語虐待、無法自由離開船隻或自由終止契約、經常性地被欠薪或非法從工資中扣除食宿費等情事，強迫勞動狀況嚴重。「童工及強迫勞動製品清單」是美國企業的採購決策及社會責任政策制定的依據，美國亦是台灣漁獲主要出口市場之一，被列入該清單後，未來臺灣遠洋漁船的漁獲產品出口美國可將面對嚴格限制，造成遠洋漁業中難以計算的經濟損失，也重大影響臺灣在國際間的人權聲譽。110年度行政院農業委員會漁業署及所屬歲出預算「漁業管理」編列25億4,073萬5千元，其中計畫內容包含「遠洋漁業管理」。爰請行政院農業委員會漁業署考量：</p> <p>1.會同勞動部加強落實漁船上的勞動檢查。2.漁船資訊透明度。3.漁獲資訊的可追溯性。4.增列派駐漁業檢查員數量，以增強境外查驗能量增強境外查驗能量等方向，於3個月內提出「如何從『強迫勞動製品清單』除名計畫」之書面報告。</p>	
(二十一)	<p>為了進行能源轉型，未來幾年之間，我國西海岸將有大量離岸風機工程進行，對海洋生態影響甚鉅。含世界自然保育聯盟(IUCN)國際專家在內的國內外學者提出警告，以現有的環評機制與環評承諾，無法保護西海岸海洋漁業生態資源。保育專家與環保團體建議，若風機打樁施工時期，配合漁民休漁時期，或可部分減緩對海洋生態漁業資源的負面影響，爰請行政院農業委員會漁業署邀請經濟部能源局、開發單位、漁民團體、保育團體、專家學者共同討論，針對苗栗至嘉義等受離岸風機施工影響之縣市，如何推動休漁期與離岸風機施工期之搭配，並研議在施工期給予全面海洋復育獎勵，以保護沿海漁業生態資源。</p>	<p>(一) 本署已實施「自願性休漁獎勵措施」，漁船出海作業 90 日以上，且在國內港口休漁 120 日以上，得申請休漁獎勵。</p> <p>(二) 已規劃邀經濟部能源局、海洋委員會海洋保育署、行政院環境保護署、農委會水產試驗所、開發單位、地方政府、漁民團體、保育團體及專家學者成立「臺灣西海岸永續漁業推動平臺」，共同研商離岸風機施工期間，如何配合休漁措施以維護西海岸漁業資源及海洋生物續存議題。</p> <p>(三) 預定於 110 年 8 月底邀集有關單位召開會議。</p>
(二十二)	<p>因應海洋能源開發，我國西海岸漁業環境面</p>	<p>(一) 本署已規劃邀經濟部能源局、海洋委員會海洋保</p>

# 行政院農業委員會漁業署及所屬

## 立法院審議中央政府總預算案所提決議、附帶決議及注意辦理事項辦理情形報告表

中華民國 110 年度

決議、附帶決議及注意事項		辦理情形
項次	內 容	
	臨關鍵轉型時期，若能利用海洋能源開發階段之回饋金、相關科學研究資料，應可讓西部沿近海漁業得以轉型成為永續漁業。因應全球氣候變遷、海洋資源饋節等挑戰，藍色漁業為世界各國努力之目標，我國應積極推動。爰要求漁業署成立西海岸永續漁業推動小組，邀請專家學者、保育團體、開發單位、漁民團體、地方政府針對如何利用海洋能源開發之過程促進漁村永續漁業發展進行討論、擬訂計畫，推動，並爭取於「電力開發協助金運用與監督管理辦法」納入離岸風電電協金撥付機制。	育署、行政院環境保護署、農委會水產試驗所、開發單位、地方政府、漁民團體、保育團體及專家學者成立「臺灣西海岸永續漁業推動平臺」，共同研商離岸風電納入「電力開發協助金運用與監督管理辦法」，以及如何運用於漁村永續漁業發展議題。 (二)上述會議於嚴重特殊傳染性肺炎(COVID-19)降級至第二級警戒，允許室內 50 人以內之集會後，預定於 110 年 8 月邀集有關單位召開會議。
(二十三)	有鑑於美國勞動部於109年9月發布「童工及強迫勞動製品清單」時，我國遠洋漁船所捕撈的漁獲物，首度遭列入名單中，恐影響我國人權形象及對外漁產銷售情形。為強化我國遠洋漁業形象，改善境外聘僱外籍漁工權益，爰建議行政院農業委員會會同勞動部等相關機關，針對以下事項進行研議：1.加速國內法化國際勞工組織（ILO）的「漁撈工作公約」（C188），並且提出明確時程表。2.增加對漁船，尤其是遠洋漁船的勞動與漁業檢查頻率與正確性。3.增加漁船運作的透明性，評估要公開漁船資訊可能性（例如公開VMS或是AIS資訊，若是漁船關閉訊號，將受到懲處），確保觀察員覆蓋率符合國際標準（人類或電子觀察員，像是監視器），並且保障人類觀察員的安全。4.檢討現行外籍船員不具經驗及訓練即可登船之作法。5.研議廢除境外聘僱制度之可行性，並研議將「勞動基準法」適用所有外籍漁工，由勞動部主責管理，以朝外籍漁工與本國漁工享有同樣的權益和保障之方向。並於過渡期間，要求農委會漁業署必須要確保「境外僱用非我國籍船員許可及管理辦法」之確實落實，特別是針對薪資完全給付、禁止任意苛扣、境外漁工保險金額之儘速及完全給付。並請	本項決議業以 110 年 4 月 27 日農授漁字第 1101333943 號函，向立法院提出書面報告在案。

# 行政院農業委員會漁業署及所屬

## 立法院審議中央政府總預算案所提決議、附帶決議及注意辦理事項辦理情形報告表

中華民國 110 年度

決 議 、 附 帶 決 議 及 注 意 事 項		辦 理 情 形
項 次	內 容	
	行政院農業委員會會同勞動部等相關部會，於3 個月內，針對前述事項之研議結果，向立法院經濟委員會提出書面報告。	
(二十四)	查110年度行政院農業委員會漁業署及所屬預算，各項費用彙計表內「業務費」，編列委辦費9億0,196萬元，占該業務費比例高達76.75%，為提升人民瞭解委外業務執行情形，落實政府資料公開透明，強化歷年資料查詢功能。應自106年起按預算工作計畫之分支計畫逐筆詳列決標時間、計畫項目、內容摘要、實現金額、得標單位及執行效益檢討等資訊上網。爰要求於3個月內完成上述標案依表列項目內容於行政院農業委員會漁業署專區網站公布。	相關資訊已於 110 年 3 月 29 日公告於本署網站【首頁/政府資訊公開/漁業署 106-109 年預算-業務費計畫】。
(二十五)	近年我國遠洋漁業對僱用之外籍船員非人道剝削事件頻仍，如109年度發生FOC剝削外籍漁工、104年間高雄籍漁船發生印尼籍船員虐待情事，顯示行政院農業委員會漁業署對境外聘僱外籍船員查核及管理未臻完善情形，肇致外籍員工基本勞動權益受損，損及我國聲譽。為改善上開情形，遠洋漁業永續發展－落實責任漁業消除非法漁撈計畫主要新增境外僱用船員人權保障及防杜人口販運與國人經營外籍漁船管理工作事項，爰要求行政院農業委員會漁業署就後續精進作為向立法院經濟委員會提出書面報告。	本項決議業以 110 年 4 月 26 日農授漁字第 1101333876 號函，向立法院提出書面報告在案。
(二十六)	近年來我國遠洋漁業對於僱用之外籍船員傳出非人道剝削事件頻傳，例如宜蘭沿近海漁船依就服法所僱用之外籍漁工仲介先誑報漁工逃逸，再訛報雇主需求漁工名單轉介黑市牟利，除涉及刑事犯罪外，更嚴重傷害我國國際形象。再查，國際上如美國109年提出「人口販運問題報告」針對臺灣部分優先要務建議，也提到政府應制訂並執行政策，加速執行勞力剝削案件調查、加強宣傳外籍勞工人口販運求助電話、清楚界定監管	本項決議業以 110 年 4 月 30 日農授漁字第 1101334063 號函，向立法院提出書面報告在案。

# 行政院農業委員會漁業署及所屬

## 立法院審議中央政府總預算案所提決議、附帶決議及注意辦理事項辦理情形報告表

中華民國 110 年度

決議、附帶決議及注意事項		辦理情形
項次	內 容	
	FOC及臺灣籍漁船部會間角色及權責，並提升各部會協調合作等，顯見我國對於外籍漁工管理有很大改善空間。請行政院農業委員會漁業署正視外籍漁工之管理，盤演並檢視資源配置、法令是否齊備？查察人力之員額、專業能力是否足夠？並清楚劃定中央及地方主管機關之分工及權責，並書面提出檢討及具體改善措施方案報告。	
(二十七)	109年9月27日我國籍漁船「新凌波236號」於釣魚台西方12浬處遭日本海上保安廳巡邏船撞擊後造成該船毀損，案發至今已近4個月，調查報告仍未釐清撞擊責任，影響我國漁民權益甚鉅。政府相關單位應立即加速調查釐清雙方責任歸屬，並進而協處可能向日方求償事宜。	<p>(一) 依據船舶法第 101-1 條規定，海難事故行政調查由航政機關辦理，並得依職權或當事人之申請辦理海事評議。</p> <p>(二) 為協助航政機關調查，海洋委員會海巡署與本署分別於 109 年 10 月 8 日及 109 年 10 月 15 日將調查資料函送交通部航港局。</p> <p>(三) 本署將持續向我漁船宣導如在尚存有爭議之海域作業時，務必提高警覺，以便隨時通報本署，本署將同時通報外交部等相關機關，以確保發生跨國漁事糾紛時，可於第一時間應變處理，維護國人生命及財產安全。</p>
(二十八)	我國近期與日本發生多起漁業糾紛，台日漁業委員會定期會談，109年因疫情而取消，導致許多例行討論事項延後進行，顯示恢復台日漁業對話刻不容緩，政府應列為對日工作優先要務。惟如因疫情關係，110年實體會談如仍未能進行。政府應力促日方改以線上會議方式舉行，以確保台日漁業事務交流順暢、兩國情誼長存。	第 10 屆臺日漁業委員會輪由日方主辦，日方 110 年 3 月 8 日回應因應新冠肺炎疫情仍然嚴峻，提出停開第 10 屆臺日漁業委員會及沿用 108 年臺日漁業協議適用海域作業規則，經與漁會等意見領袖討論，並於 110 年 3 月 23 日回復外交部同意日方提議停開會議及沿用作業規則，惟其它重要事項建議雙方可透過視訊會議討論。
(二十九)	109年9月底，美國勞動部發布「109童工及強迫勞動製品清單」，名單新增了「台灣遠洋漁獲」。這份報告內容提及：「調查發現，許多漁工被欺騙簽下不合理的契約，除了會被強迫先支付費用與簽債務契約，漁工的身分證件還會被雇主強制沒收。漁工在海上時常會工作很多個月沒有停靠岸邊，而且每天被迫工作18~22小時，處於飢餓和脫水的狀況，生活環境很差，時常受到船長與幹部的肢體暴力與言語虐待。也常發生沒有拿到工	本項決議業以 110 年 4 月 8 日農授漁字第 1101333416 號函，向立法院提出書面報告在案。

# 行政院農業委員會漁業署及所屬

## 立法院審議中央政府總預算案所提決議、附帶決議及注意辦理事項辦理情形報告表

中華民國 110 年度

決議、附帶決議及注意事項		辦理情形
項次	內容	
	資或是工資被苛扣的狀況。」行政院農業委員會漁業署年度工作目標之一，為保障境外僱用船員人權及防制人口販運、改善外籍漁工作業環境、輔導漁船遵守國際規範及產業紓困，然而我國少數遠洋漁工工作環境，不符合國際C188號公約規範，國內相關法規如「勞動基準法」或「境外僱用非我國籍船員許可及管理辦法」，皆未達到C188號公約標準。因此，爰要求行政院農業委員會漁業署針對遠洋漁工工作環境，於2個月內提出改善計畫。	

**行政院農業委員會漁業署及所屬  
公務船舶明細表**

中華民國111年度

單位：新臺幣千元

船舶編號	交船日期	噸數	油料費			養護費	其他	備註
			數量(公升)	單價(元)	金額			
漁訓貳號	79年12月	1,211	152,000	18.393	2,796	5,284	2,016	
漁建貳號	78年11月	275	100,000	18.393	1,839	3,523	1,344	
合計			252,000		4,635	8,807	3,360	

說明：

- 1.油料費包含預計辦理執行台日漁業協議海域巡護任務預估100,000公升。
- 2.養護費欄位填報資料包含：歲修、零配件、耗材、汽柴油以外油品(例如：機油、黃油、冷凍油)。
- 3.其他欄位填報資料包含：船體險、檢驗費、船舶水電瓦斯費、船舶數據通訊費及船員工作制服等。



本頁空白

# 肆、附 錄

附錄一、  
行政院農業委員會  
漁業署

# 行政院農業委員會漁業署

## 目 次

中華民國 111 年度

頁 次

一、	歲出計畫提要及分支計畫概況表·····	193-220
二、	各項費用彙計表·····	221-222
三、	人事費彙計表·····	223-223
四、	預算員額明細表·····	224-225
五、	公務車輛明細表·····	226-226

**行政院農業委員會漁業署**  
**歲出計畫提要及分支計畫概況表**  
中華民國111年度

經費門併計

單位：新臺幣千元

工作計畫名稱及編號	5251201200 漁業科技研究發展	預算金額	92,402
計畫內容：		預期成果：	
1. 智慧農業漁產業技術研發應用推廣計畫。 2. 適地適養與友善養殖生產研發計畫。 3. 外來水產動物之防除監測研究。 4. 多元航遙測技術建構水產養殖監控與資訊雲分析利用。 5. 研發開放式海域防災型智能箱網養殖模式。 6. 午仔魚疫病調查及疾病防治策略。 7. 文蛤及草蝦養殖技術開發暨育苗分析計畫。 8. 精進白蝦繁養殖與生產管理體系。 9. 遠洋漁業漁場解析及經濟物種資源評估。 10. 建立重要海洋經濟性魚類漁場變動預測模式。 11. 應用資通訊技術在漁業動態解析研究。 12. 遠洋觀察員漁業資料分析及檢核研究。 13. 計畫績效亮點專案推動及成果推廣。 14. 水產品多元利用開發研究。 15. 以科學方法辨識鮑魚及九孔之產地來源研究。 16. 參加國際漁業組織科學合作研究計畫。		1. 進行漁業智能與省能技術及設備研發，智能化省能燈具成果產出專利及商品化，降低油耗提升能源效率；建構智慧數位資訊體系及後端驗證系統，減少檢視及驗證所需人力；透過智漁聯盟技術服務平臺，媒合研發成果技術移轉並推廣漁業界應用，加速產業加值轉型，以提升漁業產業競爭力。 2. 配合我國之地理環境、養殖特性及市場需求，包含雲、嘉、南三地友善養殖業者生產經濟、運銷通路及養殖管理，以科學數據分析建立符合我國友善養殖模式，配合計畫性生產，根據生產經營指標排序養殖物種，以實際數據驗證及實現精準化之最適生產模式。 3. 更新建置入侵淡水魚類資料庫，分析入侵物種之時間與熱點，監測入侵種水產動物之分布與影響，據以改善通報機制與標準流程，針對未來可能入侵物種實際試驗移除方法效益，提供抑制外來入侵種建議與協助。 4. 藉由分析我國陸上養殖魚塢、海上箱網及淺海養殖牡蠣之養殖分布情形，更新全國養殖漁業基礎資料庫，掌握我國即時放養資訊，做為養殖情況背景資料，亦可做為災損及災害影響評估與監測，加速救助與減少驗證人力。 5. 建置低成本可量測箱網網袋變形技術，發展適合臺灣海域之海上箱網設施動力數值模式，彙整各項資訊至雲端智能自動化平臺分析監控系統，達成雲端數據分析之e化管理，提升箱網養殖之感測監控與突發危機處理效能，加速產業落地應用。 6. 建立養殖午仔魚主要疫病之好發模式，據以建立疾病防治標準流程，並藉由輔導業者提升安全及友善之生產模式，減少養殖午仔魚發生病害之機會。 7. 運用我國育種商業用種蝦，研發相關養殖技術，健全草蝦種原繁養殖系統，俾提供業界優質草蝦種苗，提振草蝦產業；確認基因變異，引入野生族群改良我國養殖文蛤種原基因多樣性，以提供我國文蛤養殖產業健全之種原選擇。 8. 以科學化白蝦養殖管理模式，加入科技技術與儀器協助判斷養殖情況及對應處理，除可建立完整白蝦養殖管理標準流程，維持養殖環境及預防疾病發生外，亦可提升育成率，增進白蝦產量，促進養殖產業發展。 9. 符合國際漁業管理組織之要求，建立我國捕獲鮪、旗、鯊類及其他重要漁獲物種之資源調查與評估資料庫，瞭解我國主要漁獲對象之資源狀況，提供國際資源科學會議討論所需之科學依據，做為養護管理該等資源之基礎，除強化我國資源養護形象及參與國際漁業組織之地位，亦做為提供漁政單位後續政策擬定之參考。 10. 完成我國沿近海漁業資源評估及主要漁獲魚種之分布特性，可提高對臺灣沿近海漁業之作業型態、漁獲魚種組成、作業漁場分布及熱點等之掌握，俾提出漁業生物資源合理開發利用之建議，做為漁業生產和資源預警管理之科學依據；並藉由分析臺灣沿近海漁業及主要漁獲魚種之漁獲量，除可供我國漁獲卸售資料勾稽依據，提升漁獲統計資料之正確性；透過大數據分析航程紀錄器(VDR)與漁船漁獲及漁場等資料，掌握漁業實際動態資訊，以做為後續漁業管理之參考依據。 11. 建置各項漁獲轉載及卸魚等漁獲流向動態系統，完成漁獲流向與漁船動態自動分析及勾稽，掌握漁獲可追	

**行政院農業委員會漁業署**  
**歲出計畫提要及分支計畫概況表**  
中華民國111年度

經資門併計

單位：新臺幣千元

工作計畫名稱及編號	5251201200 漁業科技研究發展	預算金額	92,402
<p>溯資訊，建立漁獲流向異常之自動通報機制，並整合現有之漁船監控系統與新建之漁獲流向系統，藉由完善漁獲流向系統及漁船監控系統，可自動辨識漁船動態與漁獲流向稽核，達成資通訊科技協助漁獲追溯機制，落實漁業永續發展理念。</p> <p>12. 藉由視覺化資料加速檢核我國派駐於遠洋漁船之觀察員填報資料，確保後端提供科學研究所使用之資料品質，並藉由檢核觀察員回訓課程，提升海上觀測紀錄表填寫品質。</p> <p>13. 完成漁業科技成果知識平臺，以簡易清楚之圖文方式，將科研資訊公開透明化並傳達予民眾及業界瞭解；並辦理漁業主題論壇與研討會，透過產官學研交流及橫向溝通加速科技研究進程及成果擴散，協助技術落地，使科技研究更貼近產業問題。</p> <p>14. 開發出以大宗水產品為主原料之營養、便利且適合外食族、團膳企業及銀髮族營養需求之水產食品，以增加選擇我國本土優質養殖水產品之機會，俾利提升國人水產品需求量與消費量。</p> <p>15. 建立國產鮑魚及九孔產區判別技術，避免國外水產品混充，確保產地真偽，保障消費權益，同時維護我國漁民收益。</p> <p>16. 參與國際漁業組織相關科學會議，於會議發表研究報告或共同合作分析等，建立溝通管道與善盡國際責任，除提升我國於各組織之能見度，亦可掌握會議情形與後續因應，俾提供管理單位在國際組織擬訂管理決策時，爭取我國權益。</p>			

分支計畫及用途別科目	金額	承辦單位	說明
01 漁業生產及管理自動化	10,817	企劃組	本分支計畫辦理內容如下：
4000 獎補助費	10,817		1. 智慧農業之漁產業技術研發應用與產業推動計畫。
4030 對特種基金之補助	10,817		2. 獎補助費10,817千元，係補助大專院校辦理。
02 提升養殖漁業生產與管理技術研究	30,028	企劃組	本分支計畫辦理內容如下：
4000 獎補助費	30,028		1. 適地適養與友善養殖生產研發計畫。
4030 對特種基金之補助	26,828		2. 外來水產動物之防除監測研究。
4040 對國內團體之捐助	3,200		3. 多元航遙測技術建構水產養殖監控與資訊雲分析利用。
			4. 研發開放式海域防災型智能箱網養殖模式。
			5. 午仔魚疫病調查及疾病防治策略。
			6. 文蛤及草蝦養殖技術開發暨育苗分析計畫。
			7. 精進白蝦繁養殖與生產管理體系。
			8. 獎補助費30,028千元，係補助大專院校、民間團體或其他學術研究單位辦理。
03 加強海洋漁業資源合理利用及管理	47,459	企劃組	本分支計畫辦理內容如下：
			1. 遠洋漁業漁場解析及經濟物種資源評估。
			2. 建立重要海洋經濟性魚類漁場變動預測模式

**行政院農業委員會漁業署**  
**歲出計畫提要及分支計畫概況表**  
中華民國111年度

經資門併計

單位：新臺幣千元

工作計畫名稱及編號		預算金額	
5251201200 漁業科技研究發展		92,402	
分支計畫及用途別科目	金額	承辦單位	說明
2000 業務費	4,866		。
2003 教育訓練費	10		3.應用資通訊技術在漁業動態解析研究。
2036 按日按件計資酬金	900		4.遠洋觀察員漁業資料分析及檢核研究。
2039 委辦費	3,666		5.業務費4,866千元，包括：
2054 一般事務費	100		(1)員工教育訓練費10千元。
2072 國內旅費	190		(2)邀請專家學者協助科技計畫審查及成果報告評審之出席費等900千元。
4000 獎補助費	42,593		(3)委託計畫績效亮點專案推動及成果推廣等工作3,666千元。
4030 對特種基金之補助	39,615		(4)相關資料之印製、裝訂，辦理科技計畫成果發表會，研發成果申請智慧財產權及維護專利權等100千元。
4040 對國內團體之捐助	2,978		(5)國內旅費190千元。
04 水產加工及品質安全檢測	2,848	企劃組	6.獎補助費42,593千元，係補助大專院校、民間團體或其他學術研究單位辦理。
4000 獎補助費	2,848		本分支計畫辦理內容如下：
4030 對特種基金之補助	2,848		1.水產品多元利用開發研究。
			2.以科學方法辨識鮑魚及九孔之產地來源研究。
			3.獎補助費2,848千元，係補助大專院校辦理。
05 國際漁業科技合作	1,250	企劃組	。
4000 獎補助費	1,250		本分支計畫辦理內容如下：
4040 對國內團體之捐助	1,250		1.參加國際漁業組織科學合作研究計畫。
			2.獎補助費1,250千元，係補助民間團體或其他學術研究單位辦理。

**行政院農業委員會漁業署**  
**歲出計畫提要及分支計畫概況表**  
中華民國111年度

經資門併計

單位：新臺幣千元

工作計畫名稱及編號	5651200100 一般行政	預算金額	343,147
計畫內容： 支應本署人員維持及各項事務費用、稅金、油料、保險、租金、修繕及養護等所需經費。		預期成果： 基本行政工作維持，提高行政效率。	
分支計畫及用途別科目	金額	承辦單位	說明
01 人員維持	304,047	秘書室等單位	本分支計畫係辦理本署所需之人員維持費，其內容如下：
1000 人事費	304,047		1. 人事費304,047千元。
1015 法定編制人員待遇	164,209		(1) 職員201人俸給、專業加給，計164,209千元。
1020 約聘僱人員待遇	33,050		(2) 約聘僱人員42人薪給，計33,050千元。
1025 技工及工友待遇	6,033		(3) 工友、技工及駕駛14人之餉給、退職金等，計6,033千元。
1030 獎金	43,112		(4) 考績獎金、年終工作獎金等，計43,112千元。
1035 其他給與	4,305		(5) 休假補助3,985千元、駐外人員房屋及眷屬補助等320千元，合共4,305千元。
1040 加班值班費	13,550		(6) 超時加班費及不休假加班費等，計13,550千元。
1050 退休離職儲金	19,237		(7) 職員退撫金、約聘僱人員離職儲金及技工工友退休準備金等，計19,237千元。
1055 保險	20,551		(8) 員工公保、勞保及健保等保險費補助，計20,551千元。
02 基本行政工作維持	39,100	秘書室等單位	本分支計畫係行政單位辦理特定業務所需經費，其內容如下：
2000 業務費	35,792		1. 業務費35,792千元。
2003 教育訓練費	60		(1) 員工教育訓練費60千元。
2006 水電費	5,100		(2) 水電費5,100千元。
2009 通訊費	4,579		(3) 辦公室電話、數據交換、網路通訊及文件寄送郵資等費用4,579千元。
2018 資訊服務費	93		(4) 財產管理系統等維護費用90千元，小額軟體購置3千元，合共93千元。
2021 其他業務租金	560		(5) 影印機租金等費用560千元。
2024 稅捐及規費	2,811		(6) 經管國有房地之房屋稅及地價稅等相關稅金2,669千元，公務車輛燃料使用費、牌照稅及相關規費等142千元，合共2,811千元。
2027 保險費	129		(7) 公務車輛保險費39千元，辦公廳舍保險費90千元，合共129千元。
2033 臨時人員酬金	2,011		(8) 僱用臨時人員4名，協助處理資料分析製作報表、公文收發及登記等工作，所需經費2,011千元。
2036 按日按件計資酬金	8		
2051 物品	842		
2054 一般事務費	14,177		
2063 房屋建築養護費	2,959		
2066 車輛及辦公器具養護費	649		
2069 設施及機械設備養護費	936		



**行政院農業委員會漁業署**  
**歲出計畫提要及分支計畫概況表**  
中華民國111年度

經資門併計

單位：新臺幣千元

工作計畫名稱及編號	5651200100 一般行政	預算金額	343,147
分支計畫及用途別科目	金額	承辦單位	說明
2072 國內旅費	700		(9)辦理滅火、通報、避難、全民國防教育及政府採購法等各項講習訓練之講座鐘點費8千元。
2081 運費	10		
2084 短程車資	10		(10)購置辦公用品、檔案保存用品、文具紙張、報章雜誌、清潔衛生用品、電腦及周邊設備等相關耗材及非耗材383千元
2093 特別費	158		，公務車輛油料費459千元，合共842千元。
3000 設備及投資	3,104		(11)各類文件印製、新聞發布、記者會、文康活動及會議各項雜支等707千元，員工協助方案相關經費30千元，辦理公文文書處理、檔案管理及一般庶務性工作等5,500千元，辦理辦公廳舍保全、清潔、公共區域管理及公務車駕駛等工作7,940千元，合共14,177千元。
3030 資訊軟硬體設備費	2,900		(12)辦公廳舍、其他公用房舍及權管古蹟建物整修維護等費用2,959千元。
3035 雜項設備費	204		(13)公務車輛養護費394千元，辦公器具養護費255千元，合共649千元。
4000 獎補助費	204		(14)辦公廳舍空調、發電機、電梯、消防及會議室視訊等設備維護費936千元。
4085 獎勵及慰問	204		(15)國內旅費700千元。
			(16)公務運送物料等費用10千元。
			(17)短程洽公車資10千元。
			(18)署長特別費158千元。
			2.設備及投資3,104千元，包括：
			(1)購置視訊設備等2,900千元。
			(2)購置各項事務設備等204千元。
			3.獎補助費204千元，係退休退職人員三節慰問金。

**行政院農業委員會漁業署**  
**歲出計畫提要及分支計畫概況表**  
中華民國111年度

經費門併計

單位：新臺幣千元

工作計畫名稱及編號	5651202000 漁業管理	預算金額	2,349,787
-----------	-----------------	------	-----------

計畫內容：

1. 綜理本署年度施政計畫、漁業產銷與發展、漁業經濟與漁產品國際貿易政策、漁業資訊電子化及落實漁港管理。
2. 加強漁船員管理及維護漁業作業秩序，規劃推動沿近海漁業資源保育，輔導維持全國各漁業通訊電臺正常營運；辦理漁船航程紀錄器維護及汰換。
3. 促進遠洋漁船遵守國際規範，永續經營遠洋漁業產業；持續參與國際組織，維護遠洋漁船權益；提升資源研究品質，提高我國國際漁業領導地位。
4. 落實勞動條件、強化生活條件與社會保障、強化仲介管理、監測管理機制能量、加強權宜船管理、建立深化國際合作及宣導共善夥伴關係。
5. 即時掌握魚價變動資料、分析重要魚種之行情趨勢，並蒐集與瞭解魚價波動原因，與建置全國性漁產品產銷行情資訊即時系統；輔導漁民(業)團體事業發展，健全漁業推廣體制；確保漁船和漁民作業安全，營造優質作業環境；建立我國漁產品優質形象，擴大我國漁產品國內外市場；落實水產飼料管理工作，確保養殖水產品衛生安全；強化養殖漁業管理功能，發展重點、優質養殖產業；落實漁民福利救助，辦理漁船與漁民之海上作業保險、海難救助及慰問。
6. 為提升漁船幹部船員專業能力，辦理各級幹部訓練班，提供符合國際公約要求之課程，辦理一般船員基本安全訓練及漁船幹部訓練；並辦理本署巡護船及訓練船之營運管理。
7. 辦理獎勵休漁計畫，鼓勵漁民自願性休漁，降低漁獲努力量之投入，以養護漁業資源，促進永續漁業發展。
8. 辦理漁業動力用油優惠油價補貼。

預期成果：

1. 辦理計畫管考工作，掌握本署計畫執行情形及進度，提升計畫實施效率；綜理全署軟硬體設備，強化網路效能及安全，整合全署資訊應用系統，充實漁業資訊網內容，強化漁會共用軟體與漁業管理效能，縮短城鄉數位落差，並加強統計調查資料正確性，提高產業競爭力；提升前鎮等9處第一類漁港經營管理績效，維繫漁港機能。
2. 執行漁船海上緊急通報及救援、漁政管理政令宣導、協助辦理漁業管理事務、進行船岸通聯及廣播宣導；推動沿近海漁業資源保育區、環境敏感區等之保育宣導及自主管理機制；推動娛樂漁業漁船經營管理及航行安全，並加強休閒服務品質及確保消費者安全。
3. 研析國際漁業規範，以供參與國際組織參考；參加多場次國際漁業組織會議，維護遠洋作業權益；舉行雙邊漁業會談，推動國際漁業合作管理；拓展國內大宗魚貨市場，減少依賴國外市場壓力，達到產銷調節效果；加強國內外漁業基地業務，確實掌控漁船動態及外來船員資料，繼續輔導漁船措施以維產業永續經營。
4. 每年參與10個以上國際漁業管理組織，維持我國參與權利。藉由參與機會研商漁獲配額分配及管理措施等議題，維持漁獲配額分配與我國船隊相稱。
5. 打擊非法漁業行為，使我國漁船每年被國際漁業管理組織列入非法、未報告及未受規範(IUU)漁船名單船數不超過5艘；落實公海登臨及港口檢查，每年抽檢船數達5%，以降低漁船違規事件發生；因應國際趨勢監控漁船船位，對公海作業漁船船位掌握達95%以上；因應各區域性漁業管理組織(RFMOs)對觀察員涵蓋率之要求，針對遠洋漁船派遣觀察員之涵蓋率達5%以上。
6. 有效落實薪資給付，解決或減少債務束縛問題；確立出勤紀錄記載，避免工時過長爭議；新建漁船符合ILO-C188標準接軌國際；確保漁船外籍船員於海上、陸上均有適當生活照護；提升境內僱用外籍船員勞工保險投保率；強化仲介管理，降低外籍船員行蹤不明比例；公開外籍船員權益資訊，船員申訴管道更多元化，促進保障其工作權益；提高遠洋漁船經營者企業社會責任意識，勞資更和諧。
7. 掌握全球漁產品產銷資訊概況，促進供需均衡，穩定漁產品市場價格；健全水產品安全管理體制，建立與落實衛生管理；促進漁業升級，提升養殖產業競爭力；保障漁民人身及財產安全，維護及照顧漁民基本需求，輔導漁民(業)團體健全管理。
8. 培育漁船漁航、輪機、電信等各級幹部船員及普通船員，提高船員專業能力，以確保漁船(民)海上作業安全。
9. 預計輔導約10,000艘漁船(筏)參與休漁計畫，每船(筏)自願性休漁120天，計減少約1,200,000船-天之漁獲努力量。
10. 實施漁業動力用油優惠油價政策，核實核算優惠用油量，減少漁船主購油資金負擔。

分支計畫及用途別科目	金額	承辦單位	說明
01 企劃管理	46,394	企劃組	本分支計畫辦理內容如下：
2000 業務費	40,918		1. 研擬規劃本署年度施政計畫，並審核地方政

**行政院農業委員會漁業署**  
**歲出計畫提要及分支計畫概況表**  
中華民國111年度

經資門併計

單位：新臺幣千元

工作計畫名稱及編號		預算金額	
5651202000 漁業管理		2,349,787	
分支計畫及用途別科目	金額	承辦單位	說明
2006 水電費	189		府漁業部門之年度施政計畫。
2009 通訊費	1,350		2.研擬漁業產銷與發展計畫，辦理本署各項補助及委辦計畫審查、追蹤考核、績效評估，並實地查證重要計畫之成效。
2018 資訊服務費	13,292		3.辦理第一類漁港營運管理工作。
2021 其他業務租金	1,850		4.賡續強化本署區域網路及網際網路效率。
2036 按日按件計資酬金	70		5.整合電子化公文管理及內部資訊線上簽核系統，強化漁業管理資訊系統連線安全及身分鑑別機制，建立電子化政府之資訊應用系統。
2039 委辦費	21,478		6.加強漁業行政及相關人員知識社群、漁業資料倉儲及知識文件資源分享，建構資通安全機制，提升服務效能。
2045 國內組織會費	10		7.辦理老舊網路設備更新計畫。
2051 物品	141		8.業務費40,918千元，包括：
2054 一般事務費	1,504		(1)水電費189千元。
2072 國內旅費	1,034		(2)本署網際網路數據專線線路費及多元訊息管理平臺通訊費等1,350千元。
3000 設備及投資	5,476		(3)本署(含南北辦公區)伺服器主機、磁碟陣列及其他周邊資訊設備之維護(運)費850千元；本署(含南北辦公區)電腦機房、全署網路設備(包括路由器、網路交換器、防火牆等)與個人電腦維護費3,200千元；配合行政院相關規範要求，持續推動辦理本署資訊安全防護監控、資訊安全管理系統維護與驗證、個資管理等工作3,400千元；本署北高兩地重要資訊系統自動備份系統、簡訊平臺及檔案伺服器維護費1,900千元；為使行政業務運作順暢，賡續辦理公文線上簽核系統、計畫經費整合管理、行政管理應用(含人事、會計等)計畫管考資料庫等其他資訊應用系統維護1,850千元；辦理公文雲「文書及檔案」建置與推廣1,042千元；辦理本署漁業資訊服務網網站之提升與維運費700千元；防毒軟體及其他公務使用軟體之授權及更新維護費350千元，合共13,292千元。
3030 資訊軟硬體設備費	5,350		(4)影印機租金等150千元，本署經管第一類漁港即時監控租賃數位式影像遠端監錄
3035 雜項設備費	126		

**行政院農業委員會漁業署**  
**歲出計畫提要及分支計畫概況表**  
中華民國111年度

經資門併計

單位：新臺幣千元

工作計畫名稱及編號	5651202000 漁業管理	預算金額	2,349,787
分支計畫及用途別科目	金額	承辦單位	說明
			系統設備等1,700千元，合共1,850千元。
			(5)本署漁業諮詢委員會委員出席費22千元，邀請專家、學者協助審查本署相關計畫及採購案出席費38千元，國外會議資料或文件之翻譯費等10千元，合共70千元。
			(6)委辦費21,478千元，包括：
			<1>委託辦理臺日漁業科研諮商會議暨研討會145千元。
			<2>委託辦理強化漁業統計調查計畫2,000千元。
			<3>委託辦理代管第一類漁港計畫19,333千元。
			(7)參加台灣地球觀測學會會費10千元。
			(8)購置辦公用品、文具紙張、報章雜誌、資料夾、碳粉匣、電腦用品及相關耗材等141千元。
			(9)辦理漁業統計年報、重要施政統計手冊、各類文件印製及漁政文宣製作等184千元，漁業產銷報告、文書處理及一般庶務性工作、網頁委外英文翻譯、漁業成果展示、新聞發布及會議各項雜支等335千元，辦理計畫查證及查核等550千元，辦理媒體政策及業務宣導相關經費435千元，合共1,504千元。
			(10)國內旅費1,034千元。
			9.設備及投資5,476千元，包括：
			(1)汰換逾使用年限且不堪使用之個人電腦、伺服器及網路設備等相關資訊設備4,250千元；強化本署內部資訊網管理系統之整合，導入流程管理模組600千元；強化漁業相關資料收集運用，增修及擴充漁業調查統計系統功能500千元；合共5,350千元。
			(2)購置各項事務設備等126千元。
02 漁政管理	166,395	漁政組	本分支計畫辦理內容如下：
2000 業務費	79,750		1.特定、娛樂漁業經營許可及漁船船員證照核(換)發與管理。
2006 水電費	150		2.兩岸漁業交流及漁事糾紛案件處理。

**行政院農業委員會漁業署**  
**歲出計畫提要及分支計畫概況表**  
中華民國111年度

經資門併計

單位：新臺幣千元

工作計畫名稱及編號	5651202000 漁業管理	預算金額	2,349,787
分支計畫及用途別科目	金額	承辦單位	說 明
2009 通訊費	150		3.沿近海漁業巡護及違規作業漁船之協調與處理。
2021 其他業務租金	160		4.漁船與船員海難救護之處理。
2036 按日按件計資酬金	367		5.漁業通訊電臺營運輔導。
2039 委辦費	67,269		6.漁船航程紀錄器維護管控。
2045 國內組織會費	25		7.推動休閒漁業之發展。
2051 物品	2,159		8.沿近海漁業資源永續利用及教育宣導。
2054 一般事務費	7,173		9.業務費79,750千元，包括：
2069 設施及機械設備養護費	482		(1)水電費150千元。
2072 國內旅費	1,360		(2)郵資、傳真及電話通訊費等150千元。
2075 大陸地區旅費	312		(3)影印機租金等160千元。
2078 國外旅費	97		(4)委請專業律師顧問費75千元、洽請學者專家出席漁政管理諮詢會議等出席費197千元，辦理講習、研討及推廣等講師授課鐘點費95千元，合共367千元。
2081 運費	46		(5)委辦費67,269千元，包括：
3000 設備及投資	475		<1>委託海峽兩岸漁船船員勞務合作指定實施單位辦理兩岸漁船船員勞務合作協議、申訴協調等工作2,160千元。
3035 雜項設備費	475		<2>委託辦理漁船航程資訊系統維運與改善等1,083千元。
4000 獎補助費	86,170		<3>委託辦理走私進口漁產品銷毀處理等201千元。
4005 對直轄市政府之補助	20		<4>委託辦理漁船筏及漁具沒入銷毀等546千元。
4010 對各縣市政府之補助	1,056		<5>委託辦理漁船員動員組訓等279千元。
4040 對國內團體之捐助	85,094		<6>委託辦理建置沿近海漁業智能管理作業環境及漁獲資料查報匯集分析等63,000千元。
			(6)參加中華搜救協會、中華民國溪流環境協會及臺灣海洋污染防治協會等團體之常年會費25千元。
			(7)購置辦公用品、文具紙張、報章雜誌、資料夾、碳粉匣、電腦用品及相關耗材等431千元，購置新型航程紀錄器1,728千元，合共2,159千元。
			(8)漁業資源保育教育影片製作、各項業務資料印製等868千元；辦理證照核發審查及文書處理等一般庶務性工作2,239千元；辦理媒體政策及業務宣導相關經費4,0

**行政院農業委員會漁業署**  
**歲出計畫提要及分支計畫概況表**  
中華民國111年度

經資門併計

單位：新臺幣千元

工作計畫名稱及編號	5651202000 漁業管理	預算金額	2,349,787
分支計畫及用途別科目	金額	承辦單位	說 明
			<p>66千元，合共7,173千元。</p> <p>(9)電傳視訊及通訊傳輸設備養護修理等482千元。</p> <p>(10)國內旅費1,360千元。</p> <p>(11)大陸地區旅費312千元，包括：</p> <p style="padding-left: 20px;">&lt;1&gt;辦理海峽兩岸漁船船員勞務合作協議主管部門工作會晤計畫89千元。</p> <p style="padding-left: 20px;">&lt;2&gt;辦理推動兩岸漁業資源養護合作協議前置溝通計畫100千元。</p> <p style="padding-left: 20px;">&lt;3&gt;辦理兩岸漁業增殖放流交流及兩岸漁業交流研討會計畫78千元。</p> <p style="padding-left: 20px;">&lt;4&gt;參訪大陸海洋漁船動態監控管理系統與相關建設交流計畫45千元。</p> <p>(12)雙邊諮商及參加海上搜救及求生相關國際組織會議所需國外旅費97千元。</p> <p>(13)運送各項公務物品等運費46千元。</p> <p>10.設備及投資475千元，係購置各項事務設備等。</p> <p>11.獎補助費86,170千元，包括：</p> <p style="padding-left: 20px;">(1)補助各縣(市)政府辦理強化沿近海漁業作業管理及資源培育與宣導教育等1,076千元。</p> <p style="padding-left: 20px;">(2)捐助漁會辦理臺灣地區各漁業通訊電臺營運輔導等23,922千元。</p> <p style="padding-left: 20px;">(3)捐助漁會辦理漁船航程紀錄器維護管控等576千元。</p> <p style="padding-left: 20px;">(4)捐助漁民(業)團體或學術單位辦理兩岸漁業事務交流等1,296千元。</p> <p style="padding-left: 20px;">(5)捐助漁會辦理覆網清除及棲地優化改善等2,000千元。</p> <p style="padding-left: 20px;">(6)捐助漁民(業)團體辦理高經濟魚介貝類種苗放流等30,000千元。</p> <p style="padding-left: 20px;">(7)捐助漁民(業)團體辦理沿近海漁船以友善漁法作業等10,000千元。</p> <p style="padding-left: 20px;">(8)捐助漁會或漁民(業)團體辦理卸魚聲明機制等10,000千元。</p> <p style="padding-left: 20px;">(9)捐助漁民(業)團體辦理沿近海漁船汰換老舊管線配電盤等2,000千元。</p> <p style="padding-left: 20px;">(10)捐助漁民(業)團體辦理沿近海漁船強化漁船防火材質與設施等3,000千元。</p>

**行政院農業委員會漁業署**  
**歲出計畫提要及分支計畫概況表**  
中華民國111年度

經資門併計

單位：新臺幣千元

工作計畫名稱及編號	5651202000 漁業管理	預算金額	2,349,787
分支計畫及用途別科目	金額	承辦單位	說明
03 遠洋漁業管理	420,618	遠洋漁業組	(11)捐助漁民(業)團體辦理沿近海漁船海難原因分析及現成船防火安全抽查及船員演練等600千元。 (12)捐助漁會辦理代購轉交漁船用油之加(儲)油設施改善、評估及補助設施改善等1,700千元。
2000 業務費	344,520		本分支計畫辦理項目及內容如下： 1.依據行政院109年8月28日院臺農字第1090025372號函核定之「遠洋漁業永續發展—落實責任漁業消除非法漁撈計畫」辦理，執行期間110至113年，本年度續編第2年經費420,618千元，以前年度法定預算數549,059千元。
2006 水電費	200		2.辦理強化監控管制偵察作為。
2009 通訊費	1,000		3.持續推動雙邊與多邊之國際合作與國際組織參與。
2018 資訊服務費	2,450		4.落實推動漁獲可追溯性。
2021 其他業務租金	2,229		5.境外僱用船員人權保障及防杜人口販運。
2027 保險費	750		6.強化國人經營外籍漁船(FOC)管理。
2033 臨時人員酬金	50,000		7.船位及漁獲回報監控，遠洋產業結構調整與行銷輔導。
2036 按日按件計資酬金	1,705		8.業務費344,520千元，包括：
2039 委辦費	211,647		(1)水電費200千元。
2042 國際組織會費	53,010		(2)郵資、傳真及電話通訊費等1,000千元。
2051 物品	3,489		(3)漁業資料整合系統、遠洋漁船作業暨漁獲證明書線上申辦系統、遠洋漁船動態管理系統及遠洋漁業出口業者管理系統等維護(運)費等2,450千元。
2054 一般事務費	5,534		(4)駐外漁業專員辦公室租金324千元，影印機租金等840千元，租車辦理遠洋漁獲卸魚檢查等385千元，租用冷凍庫暫存查扣之漁獲物等680千元，合共2,229千元。
2072 國內旅費	1,000		(5)科學觀察員工作期間意外險等750千元。
2078 國外旅費	11,506		(6)僱用科學觀察員55名，辦理海上執法及科學觀察等工作，主要係隨我國遠洋鮪釣漁船出海作業，蒐集並記錄漁船海上作業漁獲資料及辦理生物採樣，以獲得正確之統計數據及詳實之生物資訊，提升漁獲資料回收之品質50,000千元。
3000 設備及投資	8,476		(7)對外談判及漁業諮商專案小組等委員(專
3030 資訊軟硬體設備費	6,445		
3035 雜項設備費	2,031		
4000 獎補助費	67,622		
4025 政府機關間之補助	1,351		
4035 對外之捐助	5,500		
4040 對國內團體之捐助	22,342		
4090 其他補助及捐助	38,429		

**行政院農業委員會漁業署**  
**歲出計畫提要及分支計畫概況表**  
中華民國111年度

經資門併計

單位：新臺幣千元

工作計畫名稱及編號	5651202000 漁業管理	預算金額	2,349,787
分支計畫及用途別科目	金額	承辦單位	說明
			<p>家)出席費500千元，辦理相關業務講習及研討會等講座鐘點費100千元，委請專業人士撰擬、翻譯相關稿件之費用305千元，魚種DNA鑑定費用800千元，合共1,705千元。</p> <p>(8)委辦費211,647千元，包括：</p> <p>&lt;1&gt;委託辦理媒體政策及業務宣導相關經費267千元。</p> <p>&lt;2&gt;委託辦理提升我國遠洋漁業觀察員涵蓋率計畫等81,000千元。</p> <p>&lt;3&gt;委託辦理遠洋漁船漁獲資料蒐集、彙整、統計分析及港口漁務處理等38,140千元。</p> <p>&lt;4&gt;委託辦理遠洋漁船卸魚資料登錄等6,000千元。</p> <p>&lt;5&gt;委託辦理漁業監控中心及漁務事件應變處置等17,100千元。</p> <p>&lt;6&gt;委託辦理漁船監控系統維護及資料分析等4,200千元。</p> <p>&lt;7&gt;委託辦理沿近海漁船海上作業查緝等28,000千元。</p> <p>&lt;8&gt;委託辦理國際漁業議題及管理規定彙集分析等6,000千元。</p> <p>&lt;9&gt;委託辦理國際漁業法規資訊蒐集等5,490千元，包括：國際漁業資訊彙整等3,000千元、WTO及區域貿易協定漁業談判策略分析及因應措施等720千元、區域漁業管理組織會議策略與法政議題研析等1,570千元、典章制度法規及漁業文件雙語化等200千元等。</p> <p>&lt;10&gt;委託辦理遠洋漁業漁獲物出口業者稽核等850千元。</p> <p>&lt;11&gt;委託辦理境外僱用外籍船員權益保障及防杜人口販運等22,000千元。</p> <p>&lt;12&gt;委託調查我國人投資經營非我國籍漁船情形等2,600千元。</p> <p>(9)國際組織會費53,010千元，包括美洲熱帶鮪類委員會(IATTC)會費7,300千元、中西太平洋漁業委員會(WCPFC)會費24,800千元、南方黑鮪保育委員會(CCSBT)會</p>



**行政院農業委員會漁業署**  
**歲出計畫提要及分支計畫概況表**  
中華民國111年度

經資門併計

單位：新臺幣千元

工作計畫名稱及編號	5651202000 漁業管理	預算金額	2,349,787
分支計畫及用途別科目	金額	承辦單位	說明
			<p>費5,820千元、南太平洋區域性漁業管理組織(SPRFMO)會費990千元、北太平洋漁業委員會(NPFC)會費10,000千元及南印度洋漁業協定(SIOFA)會費4,100千元。</p> <p>(10)購置辦公用品、文具紙張、電腦用品、相關耗材、報章雜誌及圖書等1,650千元，公務船執行公海及臺日協議水域巡護任務油料1,839千元，合共3,489千元。</p> <p>(11)駐外漁業專員辦公室所需印刷、清潔、雜項支出等費用360千元；邀請國際組織成員及國外知名漁業、人權等專家學者來臺指導活動相關經費500千元；印製業務報告資料、會議資料及會議雜支等300千元；文書處理及一般庶務性工作2,500千元；在臺舉辦漁業及漁工國際會議相關經費860千元；觀察員執行海上勤務及公海巡護所需代理(辦)費、匯費、手續費等920千元；辦理媒體政策及業務宣導相關經費94千元，合共5,534千元。</p> <p>(12)國內旅費1,000千元。</p> <p>(13)國外旅費11,506千元，包括：</p> <p>&lt;1&gt;海上執法及科學觀察員3,297千元。</p> <p>&lt;2&gt;國外港口轉載或卸魚漁獲查核1,196千元。</p> <p>&lt;3&gt;參加中西太平洋漁業委員會(WCPFC)等區域性漁業管理組織相關會議4,703千元。</p> <p>&lt;4&gt;參加有關漁業談判、經貿及保育之國際性組織相關會議564千元。</p> <p>&lt;5&gt;雙邊諮商及參加海上搜救及求生相關國際組織會議1,746千元。</p> <p>9.設備及投資8,476千元，包括：</p> <p>(1)購置海上觀測任務及國內外港口漁獲查核等公務所需之電腦及相關設備等2,145千元、漁業資料整合系統功能擴充1,000千元、遠洋漁船作業暨漁獲證明書線上申辦系統功能擴充3,000千元、遠洋漁船動態管理系統及遠洋漁業出口業者管理</p>

**行政院農業委員會漁業署**  
**歲出計畫提要及分支計畫概況表**  
中華民國111年度

經資門併計

單位：新臺幣千元

工作計畫名稱及編號	5651202000 漁業管理	預算金額	2,349,787
分支計畫及用途別科目	金額	承辦單位	說明
			系統功能擴充等300千元，合共6,445千元。
			(2)購置漁船監控中心所需之公務用事務設備等2,031千元。
			10.獎補助費67,622千元，包括：
			(1)補助外交部駐外機構協助辦理國外基地漁務輔導等1,351千元。
			(2)捐助相關區域性國際漁業管理組織，包括大西洋鮪類資源保育委員會(ICCAT)4,500千元、經濟合作暨發展組織(OECD)500千元、中西太平洋漁業委員會(WCPFC)及其他與我國漁業關係密切之國際組織等500千元，合共5,500千元。
			(3)辦理漁撈能力調整計畫等1,342千元。
			(4)捐助財團法人中華民國對外漁業合作發展協會協助推動處理涉外事務等16,000千元。
			(5)捐助相關漁民(業)團體或學術單位洽談國外漁業合作等5,000千元。
			(6)輔導漁民遵守國際及雙邊漁業協議作業規範等38,429千元。
04 漁業與人權行動計畫	49,609	遠洋漁業組	本分支計畫辦理內容如下：
2000 業務費	27,427		1.落實勞動條件。
2039 委辦費	20,000		2.強化生活條件與社會保障。
2078 國外旅費	7,427		3.強化仲介管理。
4000 獎補助費	22,182		4.監測管理機制能量。
4065 社會福利津貼及濟助	1,200		5.加強權宜船管理。
4090 其他補助及捐助	20,982		6.建立及深化國際合作。
			7.宣導共善夥伴關係。
			8.業務費27,427千元，包括：
			(1)委託辦理境外僱用外籍船員勞動條件現場查核20,000千元。
			(2)國外港口境外僱用外籍船員勞動條件現場查核所需國外旅費7,427千元。
			9.獎補助費22,182千元，包括：
			(1)捐助境外僱用外籍船員罹難家屬急難救助金1,200千元。
			(2)補助漁船裝設網路通訊設備1,582千元。
			(3)補助漁船裝設科技監測設備19,400千元。

**行政院農業委員會漁業署**  
**歲出計畫提要及分支計畫概況表**  
中華民國111年度

經資門併計

單位：新臺幣千元

工作計畫名稱及編號	5651202000 漁業管理	預算金額	2,349,787
分支計畫及用途別科目	金額	承辦單位	說明
05 養殖漁業管理	229,497	養殖漁業組	本分支計畫辦理內容如下：
2000 業務費	23,988		1.加強水產驗證與標章水產品管理及輔導。
2006 水電費	272		2.健全養殖漁業管理。
2009 通訊費	287		3.水產飼料查驗及管理工作。
2021 其他業務租金	180		4.漁船與漁民之海上作業保險、海難救助及慰問。
2036 按日按件計資酬金	464		5.漁業勞工住宅貸款利息差額補貼。
2039 委辦費	13,830		6.輔導發展團膳副食供應業務。
2045 國內組織會費	20		7.建立魚價查報機制穩定產銷，發展優質漁產品。
2051 物品	340		8.辦理養殖管理及輔導量能提升計畫。
2054 一般事務費	6,078		9.辦理溯源農產品驗證輔導及安全管理與行銷計畫，奉行政院108年11月13日院臺農字第1080032890號函核定，計畫總經費243,360千元，執行期間109至112年，本年度續編第3年經費23,425千元，以前年度法定預算數41,034千元，未來年度經費需求數178,901千元。
2072 國內旅費	1,600		
2078 國外旅費	917		
3000 設備及投資	250		
3035 雜項設備費	250		
4000 獎補助費	205,259		
4005 對直轄市政府之補助	7,059		10.業務費23,988千元，包括：
4010 對各縣市政府之補助	10,048		(1)水電費272千元。
4040 對國內團體之捐助	54,447		(2)郵資、電話通訊費等287千元。
4065 社會福利津貼及濟助	98,767		(3)影印機租金等費用180千元。
4075 差額補貼	34,938		(4)邀請專家學者出席養殖漁業管理相關審查會議之出席費或書面審查費等434千元，邀請專家學者協助辦理研習及宣導活動講師鐘點費等30千元，合共464千元。
			(5)委辦費13,830千元，包括：
			<1>委託相關學術或檢驗單位執行水產飼料品質監測等1,053千元。
			<2>委託辦理優質水產品與有機標章查驗作業等327千元。
			<3>委託辦理水產品安全品質監測等2,000千元。
			<4>委託辦理查核輸外水產品合格登錄場衛生安全等1,600千元。
			<5>委託辦理活魚運搬船動態管理系統維護等350千元。
			<6>委託辦理養殖漁業管理系統資料整合及應用等6,500千元。
			<7>委託辦理鰻魚放養許可制度及審核外

**行政院農業委員會漁業署**  
**歲出計畫提要及分支計畫概況表**  
中華民國111年度

經資門併計

單位：新臺幣千元

工作計畫名稱及編號	5651202000 漁業管理	預算金額	2,349,787
分支計畫及用途別科目	金額	承辦單位	說明
			<p>銷鰻魚生產管理證明等2,000千元。</p> <p>(6)參加中華民國海洋事務與政策協會、台灣水產協會及台灣農學會等團體之常年會費20千元。</p> <p>(7)購置辦公用品、文具紙張、報章雜誌、電腦用品及相關耗材等328千元，抽驗水產飼料所需材料費等12千元，合共340千元。</p> <p>(8)辦理漁業產銷及企業經營之教育與宣導等2,587千元，文書處理、一般庶務性工作、新聞發布、印製各項業務報告資料件1,013千元，編印漁業推廣月刊及教育影片製作等1,896千元，辦理媒體政策及業務宣導相關經費582千元，合共6,078千元。</p> <p>(9)國內旅費1,600千元。</p> <p>(10)國外旅費917千元，包括：</p> <p style="padding-left: 20px;">&lt;1&gt;參加有關漁業談判、經貿及保育之國際性組織相關會議421千元。</p> <p style="padding-left: 20px;">&lt;2&gt;查察漁產品生產廠場之衛生管理作業126千元。</p> <p style="padding-left: 20px;">&lt;3&gt;漁業青農國外訪查260千元。</p> <p style="padding-left: 20px;">&lt;4&gt;研習日本現代魚市場及加工廠之食品安全及環境衛生管理模式110千元。</p> <p>11.設備及投資250千元，係購置各項事務設備等。</p> <p>12.獎補助費205,259千元，包括：</p> <p style="padding-left: 20px;">(1)補助各直轄市及縣(市)政府辦理水產飼料管理計畫，執行水產配合飼料抽驗等607千元。</p> <p style="padding-left: 20px;">(2)補助各直轄市及縣(市)政府辦理溯源農糧產品驗證輔導及安全管理與行銷計畫，執行可溯源水產品及加工水產品之產品抽檢等2,000千元。</p> <p style="padding-left: 20px;">(3)補助各直轄市及縣(市)政府辦理養殖漁業放養量調查等14,500千元。</p> <p style="padding-left: 20px;">(4)捐助養殖漁業相關團體推動健全養殖產業之產銷功能與強化養殖生產區組織運作及管理814千元。</p> <p style="padding-left: 20px;">(5)捐助漁會辦理輔導發展團膳副食供應業</p>

**行政院農業委員會漁業署**  
**歲出計畫提要及分支計畫概況表**  
中華民國111年度

經資門併計

單位：新臺幣千元

工作計畫名稱及編號		預算金額	
5651202000 漁業管理		2,349,787	
分支計畫及用途別科目	金額	承辦單位	說明
			<p>務等249千元。</p> <p>(6)捐助各魚市場及相關漁業團體辦理按日即時查報魚價機制等2,409千元。</p> <p>(7)捐助各魚市場及相關漁民業團體辦理溯源農糧產品驗證輔導及安全管理與行銷計畫19,425千元。</p> <p>(8)捐助相關漁業團體辦理養殖漁業放養量調查等23,250千元。</p> <p>(9)捐助相關漁業團體辦理輔導輸外水產品養殖場登錄管理及石斑魚用餌料進口作業等5,800千元。</p> <p>(10)捐助相關漁業團體辦理輔導大宗養殖魚種計畫型生產及優良生產管理模式示範計畫等2,500千元。</p> <p>(11)辦理漁民海上作業保險救助51,778千元、漁船保險45,000千元及遭難漁船筏救助及漁民海難傷亡慰問1,984千元，合共98,762千元。</p> <p>(12)辦理污染地區魚塭休養補償等5千元。</p> <p>(13)辦理漁民住宅貸款利息差額補貼等288千元。</p> <p>(14)辦理水產養殖用電新優惠電價方案等34,650千元。</p>
06 遠洋漁業開發	34,867	遠洋漁業開發中心	本分支計畫辦理內容如下：
2000 業務費	33,315		1.漁業公務船之營運管理。
2003 教育訓練費	60		2.辦理漁船幹部船員專業訓練，以符合國際需求。
2009 通訊費	591		3.辦理漁船船員之基本安全訓練，強化漁船船員海上求生技能。
2018 資訊服務費	550		4.業務費33,315千元，包括：
2021 其他業務租金	400		(1)員工教育訓練費60千元。
2024 稅捐及規費	20		(2)公務用網際網路通訊費400千元，寄送文件郵資及國內外電話通訊費等191千元，合共591千元。
2027 保險費	2,750		(3)電腦軟硬體養護維修等550千元。
2036 按日按件計資酬金	1,700		(4)影印機、滅火器租金等400千元。
2039 委辦費	6,800		(5)公務船舶無線電臺、船舶檢查及燠艙檢查等規費20千元。
2042 國際組織會費	20		(6)受訓學員平安保險費250千元及公務船舶體保險費2,500千元，合共2,750千元。
2045 國內組織會費	20		
2051 物品	7,385		
2054 一般事務費	4,111		

**行政院農業委員會漁業署**  
**歲出計畫提要及分支計畫概況表**  
中華民國111年度

經資門併計

單位：新臺幣千元

工作計畫名稱及編號		預算金額	
5651202000 漁業管理		2,349,787	
分支計畫及用途別科目	金額	承辦單位	說 明
2069 設施及機械設備養護費	8,241		(7)講師授課鐘點費、中文撰稿與編稿、外文譯稿、審稿與校稿及會議出席費等1,700千元。
2072 國內旅費	500		(8)委託公、民營專業訓練機構或學術單位，辦理漁船各級職類幹部船員及漁船船員基本安全訓練等6,800千元。
2078 國外旅費	107		(9)參加國際安全與求生訓練協會等相關團體會費20千元。
2081 運費	60		(10)參加中華海洋事業協會及中華海運研究協會等團體年費20千元。
3000 設備及投資	1,552		(11)碳粉匣、文具紙張、報章雜誌、電腦用品及相關耗材等310千元，漁具、安全帽、救生衣等學員訓練實習用材料等1,556千元，公務船主副機、冷凍機、一般輔機及甲板等輪機配件、甲板耗材、潤滑機油2,689千元，公務船甲種漁船用油2,759千元、液化石油瓦斯50千元、滅火訓練用油21千元，合共7,385千元。
3020 機械設備費	300		(12)辦理求生及滅火訓練場清潔、維護及管理等工作215千元；辦公公文文書及一般庶務性工作等1,300千元；求生訓練學員及公務船船員用安全帽、救生衣等、操作服及被服洗滌、救生筏整理重用及充氣等590千元；公務船船員工作制服、安全鞋及防寒衣等450千元；訓練教材及證書印刷等550千元；辦理海事院校漁業系陸、海訓等708千元；辦理媒體政策及業務宣導相關經費298千元，合共4,111千元。
3030 資訊軟硬體設備費	300		(13)學員教室水電、機電、空調設備、桌椅等教學設施及電梯之維護費800千元，教室儀器設備及視聽器材等養護費200千元，基本急救、求生及滅火等器材養護費300千元，公務船塢內上架、航儀電信、安全設備等養護費6,941千元，合共8,241千元。
3035 雜項設備費	952		(14)國內旅費500千元。 (15)雙邊諮商及參加海上搜救及求生相關國際組織會議所需國外旅費107千元。

**行政院農業委員會漁業署**  
**歲出計畫提要及分支計畫概況表**  
中華民國111年度

經資門併計

單位：新臺幣千元

工作計畫名稱及編號		預算金額	
5651202000 漁業管理		2,349,787	
分支計畫及用途別科目	金額	承辦單位	說明
08 休漁獎勵	385,521	漁政組	(16)運送教材、訓練設備至偏遠及離島地區所需費用60千元。 5.設備及投資1,552千元，包括： (1)辦理漁船幹部及船員訓練，購置漁航、漁撈、輪機、電信、基本急救、求生及滅火等訓練設備300千元。 (2)汰換漁船船員訓練管理系統硬體設備300千元。 (3)公務船維運機具、零星設備、訓練及事務設備952千元。
2000 業務費	25,597		本分支計畫辦理內容如下： 1.為因應國內油品自由化及為符合WTO規範，藉由調降漁業動力用油優惠油價補貼標準，將動力用油差額補貼撙節之經費用於辦理獎勵休漁，以減少對漁民之立即衝擊。
2039 委辦費	25,597		2.業務費25,597千元，包括： (1)委託辦理媒體政策及業務宣導相關經費18千元。 (2)委託縣(市)政府及漁民團體辦理休漁計畫宣導事宜與受理獎勵金申請案件等25,479千元。
4000 獎補助費	359,924		3.獎補助費359,924千元，係核發漁民自願性休漁獎勵金等。
4090 其他補助及捐助	359,924		
09 漁業用油補貼	1,016,886	漁政組	本分支計畫辦理內容如下： 1.依據「漁業動力用油優惠油價標準」辦理漁業用油差額補貼，係為照顧漁民與顧及現階段漁業困境，減少漁民負擔，乃持續編列預算補貼漁船用油價差。
4000 獎補助費	1,016,886		2.獎補助費1,016,886千元，係用以歸墊油品公司代墊之甲種、乙種及丙種漁船油優惠油價補貼款，並補貼漁業人漁船用汽油優惠油價差額。
4075 差額補貼	1,016,886		

**行政院農業委員會漁業署**  
**歲出計畫提要及分支計畫概況表**  
中華民國111年度

經費門併計

單位：新臺幣千元

工作計畫名稱及編號	5651203000 漁業發展	預算金額	4,683,631
-----------	-----------------	------	-----------

計畫內容：

1. 維護漁港營運機能及強化水產競爭力及強化設施安全及提升漁港防災能力。
2. 輔導魚市場建置低溫或良好衛生交易環境，及改善魚市場交易環境，如汙廢水及排水設施或防曬等問題、冷凍製冰或魚貨直銷中心、多功能漁民活動中心等，以提升魚貨運銷品質及效益。
3. 建構沿近海漁船舶員休憩環境：
  - (1) 設置岸上衛浴、休閒等船上生活欠缺之輔助機能設施及維運。
  - (2) 辦理推動各縣市刺網網具標示工作。
  - (3) 澎湖縣海洋產業計畫。
4. 改善前鎮漁港衛生安全及環境，型塑前鎮漁港風華再造。
5. 資訊政府行動方案-擴大國家航空影像服務暨農業生態時空資訊多元應用。
6. 辦理各縣市封溪護魚巡護及保育、人工魚礁區及水產動植物繁殖保育區之生態調查、潛力保育區域調查及輔導養殖漁民轉型成為友善養殖生產模式等工作。
7. 汰建「漁業巡護船」及「漁業訓練船」各1艘。
8. 水產加工冷鏈物流中心、製冰廠、冷凍庫、魚貨加工場及魚市場等冷鏈設備興建改善。
9. 整合產業聚落強化基礎建設，降低地下水使用量。
10. 應用科技技術與輔導建立管理機制，引導養殖生產區升級成為智能養殖生產示範點。
11. 補助相關縣市政府設置養殖廢棄物暫置區、廢棄物去化、清運、回收、告示牌及補助漁民替代浮具等獎補助措施，並輔導縣市政府對養殖產業落實源頭管理，加強蚵棚及浮具等養殖廢棄物自主回收等管理及輔導漁民機制。

預期成果：

1. 漁港改善颱風時之泊地水域之穩靜，強化極端氣候災害防護能力；整(修)建漁港設施及定期清淤港口航道水深，協助漁港正常營運。
2. 改善漁產品交易環境，提高國內漁產品品質，輔導魚市場建置低溫或良好衛生交易環境，改善魚市場交易環境，如汙廢水及排水設施或防曬等問題、冷凍製冰或魚貨直銷中心、多功能漁民活動中心等。
3. 建構沿近海漁船舶員休憩環境，設置及維運岸上衛浴、休閒等船上生活欠缺之輔助機能設施；辦理推動各縣市刺網網具標示工作；辦理澎湖縣海洋產業計畫，復育海洋漁業資源，維護漁業秩序，打造專屬澎湖縣的海洋產業發展策略。
4. 改善前鎮漁港作業環境，更新老舊設施，營造友善作業空間，提高遠洋魚貨加值利用，促進漁業永續經營。
5. 整合漁業資訊平臺，規劃更新機制及納管圖資，以利民眾瞭解漁業資訊。
6. 成立(維護)巡守隊、宣導法令規範，減少封溪護魚河段違規採捕案件，維護河川溪流生態環境。
7. 委託學術單位針對全臺(含離島)計29處保育區，擇定25處保育區分年度調查；委託學術單位針對全臺(含離島)計89處魚區，擇定18處礁區分年度調查；強化水土資源利用率，營造友善生態環境魚塭面積70公頃。
8. 可對我國海域經濟主權及傳統作業漁場維護有實質作為及意義；可強化漁船作業實質管理與配額維護；落實環境保育及資源保護；維護海上作業漁船作業秩序；培育基礎及管理階層漁業人力體驗海上生活及訓練，以培養具海上實務操作經驗。
9. 辦理建置區域型加工物流中心、製冰廠、冷凍庫、魚貨加工場、魚市場等冷鏈設備，以維持魚貨鮮度及穩定產地價格，並提升整體魚貨衛生安全及品質強化區域性魚貨加工物流與產銷調節。
10. 改善養殖作業環境，整建養殖區內生產公用設施，促進我國養殖產業永續經營。
11. 輔導1處養殖生產區示範點，挹注資源協助生產區內業者轉型成為以科學化數據生產管理模式，並輔導設立示範點內維運管理單位，協助整合各項生產資源，掌握生產區內養殖動態並建立科技維運管理機制，促使生產區升級並能自主營運。
12. 建立養殖廢棄物源頭管理機制，透過養殖廢棄物暫置區及相關處理措施，降低相關養殖廢棄物數量。

分支計畫及用途別科目	金額	承辦單位	說明
01 漁業永續經營基礎建設計畫	1,031,533	企劃組, 漁政組,	本分支計畫辦理項目及內容如下：
2000 業務費	287,448	養殖漁業組	1. 依據行政院109年10月23日院臺農字第1090021858號函核定之「漁業永續經營基礎建設計畫」辦理，計畫總經費6,921,700千元，中央負擔5,227,500千元，執行期間110至113年，本年度續編第2年經費1,031,533千元，以前年度法定預算數1,369,535千元，未來年度經費需求數2,826,432千元。
2036 按日按件計資酬金	1,150		
2039 委辦費	283,881		
2051 物品	775		
2054 一般事務費	617		
2072 國內旅費	1,025		



**行政院農業委員會漁業署**  
**歲出計畫提要及分支計畫概況表**  
中華民國111年度

經資門併計

單位：新臺幣千元

工作計畫名稱及編號	5651203000 漁業發展	預算金額	4,683,631
分支計畫及用途別科目	金額	承辦單位	說明
3000 設備及投資	110,364		2.本計畫內容包括建構安全永續漁港689,223千元、建構漁業產銷通路衛生體系224,555千元、建構沿近海漁船舶員安全及友善環境117,755千元等工作項目。
3015 公共建設及設施費	110,264		3.業務費287,448千元，包括：
3030 資訊軟硬體設備費	100		(1)工程審查、督導及採購評選會議委員出席費及稿費等1,150千元。
4000 獎補助費	633,721		(2)委辦費283,881千元，包括：
4005 對直轄市政府之補助	171,395		<1>委託第一類漁港所在地直轄市或縣(市)政府辦理中央主管第一類漁港之港區清潔及安全維護等78,000千元。
4010 對各縣市政府之補助	351,352		<2>委託第一類漁港所在地直轄市或縣(市)政府辦理中央主管第一類漁港基本設施及相關公共設施(含公共休憩設施)改善、建設及港區淤砂疏浚等99,790千元。
4040 對國內團體之捐助	110,974		<3>委託辦理漁業資訊整合相關系統維護等5,000千元。
			<4>委託辦理漁港調查評估、整體規劃及防護演練等工作27,000千元。
			<5>委託辦理漁業工程管理系统維護、漁港工程計畫管考追蹤、督導及品質管制等27,000千元。
			<6>委託辦理第一類漁港魚市場、漁民活動中心及直銷中心等相關設施興建改善等47,091千元。
			(3)購置文具紙張、碳粉匣、電腦周邊耗材及工程勘查相關配備等775千元。
			(4)各項工程資料建置、書圖文件印製、相關業務連繫及雜支等一般事務經費617千元。
			(5)國內旅費1,025千元。
			4.設備及投資110,364千元，包括：
			(1)辦理第一類漁港基本設施及相關公共設施(含公共休憩設施)改善與建設、港區淤砂疏浚、碼頭區及其他休閒等水陸域工程建設等70,354千元。其中工程管理費約2,111千元(係依「中央政府各機關工程管理費支用要點」規定辦理，因包含數件細項工程，其件數及金額未確定

**行政院農業委員會漁業署**  
**歲出計畫提要及分支計畫概況表**  
中華民國111年度

經資門併計

單位：新臺幣千元

工作計畫名稱及編號		預算金額	
5651203000 漁業發展		4,683,631	
分支計畫及用途別科目	金額	承辦單位	說明
			<p>，爰工程管理費按施工費70,354千元，暫以3%估算，約2,111千元；實際執行時應以各該工程結算總價提列，並覈實於得提列數額內執行)。</p> <p>(2)辦理第一類漁港魚市場、漁民活動中心及直銷中心等設施興(改)建等39,910千元。其中工程管理費約1,197千元(係依「中央政府各機關工程管理費支用要點」規定辦理，因包含數件細項工程，其件數及金額未確定，爰工程管理費按施工費39,910千元，暫以3%估算，約1,197千元；實際執行時應以各該工程結算總價提列，並覈實於得提列數額內執行)。</p> <p>(3)購置資訊軟硬體設備100千元。</p> <p>5.獎補助費633,721千元，包括：</p> <p>(1)補助各直轄市及縣(市)政府辦理所轄第二類漁港基本設施及相關公共設施(含公共休憩設施)改善、建設及港區淤砂疏浚等349,012千元。</p> <p>(2)補助各直轄市及縣(市)政府辦理所轄第二類漁港相關調查、評估及整體規劃等30,000千元。</p> <p>(3)補助各直轄市及縣(市)政府辦理魚市場、漁民活動中心及直銷中心等設施興修建及改善等31,680千元。</p> <p>(4)補助澎湖縣政府辦理澎湖縣海洋產業計畫等85,229千元。</p> <p>(5)補助推動各直轄市及縣(市)政府辦理刺網網具標示工作等26,826千元。</p> <p>(6)捐助漁會或魚市場辦理魚市場、魚貨直銷中心、冷凍製冰或多功能漁民活動中心興建改善及修繕等105,274千元。</p> <p>(7)補助漁會或相關漁業團體辦理岸上衛浴、休閒輔助機能設施設置及維運等5,700千元。</p>
02 前鎮漁港建設專案中長程計畫	2,551,202	企劃組,漁政組,	<p>本分支計畫辦理項目及內容如下：</p> <p>1.依據行政院109年12月11日院臺農字第1090036161號函核定之「前鎮漁港建設專案中長程計畫」辦理，計畫總經費4,559,000千元，中央負擔4,469,000千元，執行期間110至</p>
2000 業務費	23,191	養殖漁業組	
2009 通訊費	80		
2018 資訊服務費	40		

**行政院農業委員會漁業署**  
**歲出計畫提要及分支計畫概況表**  
中華民國111年度

經資門併計

單位：新臺幣千元

工作計畫名稱及編號		預算金額	
5651203000 漁業發展		4,683,631	
分支計畫及用途別科目	金額	承辦單位	說 明
2036 按日按件計資酬金	300		113年，本年度續編第2年經費2,551,202千元，以前年度法定預算數200,000千元，未來年度經費需求數1,717,798千元。
2039 委辦費	21,537		2.本計畫內容包括多功能水產品物流中心669,552千元、多功能船員服務中心264,477千元、漁業作業碼頭改善374,647千元、景觀及休憩環境營造393,106千元及下水道建設849,420千元等工作項目。
2051 物品	100		3.業務費23,191千元，包括：
2054 一般事務費	474		(1)郵資、電話費及網路通訊費等80千元。
2072 國內旅費	650		(2)小額軟體授權費等40千元。
2081 運費	10		(3)聘請專家學者提供諮詢、工程審查、督導及採購評選會議委員出席費等300千元。
3000 設備及投資	1,156,435		(4)委託辦理前鎮漁港及其周遭環境之調查、規劃、工程施作及補償等作業21,537千元。
3010 房屋建築及設備費	926,185		(5)購置文具紙張、碳粉匣、電腦周邊耗材及工程勘查相關配備等100千元。
3015 公共建設及設施費	230,000		(6)資料建置、書圖文件印製及雜支等474千元。
3030 資訊軟硬體設備費	50		(7)國內旅費650千元。
3035 雜項設備費	200		(8)運送相關文件所需運費10千元。
4000 獎補助費	1,371,576		4.設備及投資1,156,435千元，包括：
4005 對直轄市政府之補助	1,218,864		(1)委託工程專業單位(內政部營建署)代辦多功能水產品運銷中心新建工程666,185千元及多功能船員服務中心新建工程260,000千元，合共926,185千元。其中多功能水產品運銷中心新建工程工程管理費4,831千元，按施工費用666,185千元，扣除營造工程保險費及營業稅等後為630,480千元提列(計算方式：5,000千元*3%+20,000千元*1.5%+75,000千元*1%+400,000千元*0.7%+166,185千元*0.5%=4,831千元)；多功能船員服務中心新建工程工程管理費2,224千元，按施工費用260,000千元，扣除營造工程保險費及營業稅等後為246,220千元提列(計算方式：5,000千元*3%+20,000千元*1.5%+75,000千元*1%+146,220千元*0.7%=2,224千元)，合
4025 政府機關間之補助	2,000		
4040 對國內團體之捐助	150,712		

**行政院農業委員會漁業署**  
**歲出計畫提要及分支計畫概況表**  
中華民國111年度

經資門併計

單位：新臺幣千元

工作計畫名稱及編號		預算金額	
5651203000 漁業發展		4,683,631	
分支計畫及用途別科目	金額	承辦單位	說明
			共7,055千元。依「中央政府各機關工程 管理費支用要點」規定估算，並配合工 程結算總價覈實於得提列數額內執行。 (2)辦理前鎮漁港深水碼頭整建工程230,000 千元，其中工程管理費2,013千元，按施 工費用230,000千元，扣除營造工程保險 費及營業稅等後為216,085千元提列(計 算方式：5,000千元*3%+20,000千元*1.5 %+75,000千元*1%+116,085千元*0.7%=2, 013千元)，依「中央政府各機關工程管 理費支用要點」規定估算，並配合工程 結算總價覈實於得提列數額內執行。 (3)購置電腦相關硬體設備等50千元。 (4)購置事務設備及視訊設備等200千元。 5.獎補助費1,371,576千元，包括： (1)補助高雄市政府辦理推動前鎮漁港及周 邊環境營造計畫，以改善市容及環境髒 污情況等1,218,864千元。 (2)補助交通部中央氣象局辦理氣象站搬遷 工作2,000千元。 (3)捐助漁會辦理景觀及休憩環境營造等工 作150,712千元。
03 擴大國家航空影像服務暨農業 生態時空資訊多元應用計畫	2,850	企劃組	本分支計畫辦理項目及內容如下： 1.依據行政院109年10月12日院臺農字第10900 29137號函核定之「擴大國家航空影像服務 暨農業生態時空資訊多元應用」辦理，計畫 總經費25,000千元，執行期間110至114年， 本年度續編第2年經費2,850千元，以前年度 法定預算數5,000千元，未來年度經費需求 數17,150千元。 2.辦理整合漁業資訊平臺，規劃更新機制及納 管圖資，以利民眾瞭解漁業資訊。 3.業務費2,850千元，係委託辦理養殖漁業生 產區建設資料建置及應用暨重要構造物建模 。
2000 業務費	2,850		
2039 委辦費	2,850		
04 國土生態保育綠色網絡建置計 畫	12,700	漁政組,養殖漁業 組	本分支計畫辦理項目及內容如下： 1.依據行政院110年7月6日院臺農字第1100017 358號函核定之「國土生態保育綠色網絡建 置計畫」辦理，計畫總經費71,300千元，執 行期間111至114年，本年度編列第1年經費1
2000 業務費	5,700		
2039 委辦費	5,700		

**行政院農業委員會漁業署**  
**歲出計畫提要及分支計畫概況表**  
中華民國111年度

經資門併計

單位：新臺幣千元

工作計畫名稱及編號		預算金額	
5651203000 漁業發展		4,683,631	
分支計畫及用途別科目	金額	承辦單位	說明
4000 獎補助費	7,000		2,700千元，未來年度經費需求數58,600千元。
4005 對直轄市政府之補助	490		2.本計畫內容包括辦理各縣市封溪護魚巡護及保育、人工魚礁區及水產動植物繁殖保育區之生態調查、潛力保育區場域調查及輔導養殖漁民轉型成為友善養殖生產模式等工作。
4010 對各縣市政府之補助	1,310		
4030 對特種基金之補助	5,200		
			3.業務費5,700千元，係委辦費，包括： (1)委託辦理水產動植物繁殖保育區之生態調查及潛力保育區場域調查3,000千元。 (2)委託辦理人工魚礁區之生態調查2,700千元。
			4.獎補助費7,000千元，包括： (1)補助公告封溪護魚之直轄市及縣(市)政府輔導公所成立巡守隊辦理封溪護魚河段巡護及法規宣導等工作1,800千元。 (2)補助大專院校辦理輔導養殖漁民轉型成為友善養殖生產模式5,200千元。
05 漁業公務船汰建中長程計畫	123,063	遠洋漁業開發中心	本分支計畫辦理項目及內容如下：
2000 業務費	750		1.依據行政院107年1月19日院臺農字第1060043989號函核定之「漁業公務船汰建中長程計畫」辦理，計畫總經費1,306,879千元，執行期間108至112年，本年度續編第4年經費123,063千元，以前年度法定預算數389,266千元，未來年度經費需求數794,550千元。
2003 教育訓練費	20		2.業務費750千元，包括： (1)員工教育訓練費等20千元。 (2)數據通訊費等24千元。 (3)相關工作及審查會議審查委員出席費及稿費等100千元。 (4)購置文具紙張等30千元。 (5)辦理各項專案管理及船舶建造資料建置、圖書文件印製及一般庶務性工作雜支等536千元。 (6)國內旅費40千元。
2009 通訊費	24		
2036 按日按件計資酬金	100		
2051 物品	30		
2054 一般事務費	536		
2072 國內旅費	40		
3000 設備及投資	122,313		3.設備及投資122,313千元，係辦理本署300噸級沿海漁業巡護船及1,500噸級多功能漁業訓練船專案管理及船體設計、建造等工作。
3025 運輸設備費	122,313		
06 建構農產品冷鏈物流及品質確保示範體系	464,199	養殖漁業組	本分支計畫辦理項目及內容如下： 1.依據行政院110年1月29日院臺農字第109004

**行政院農業委員會漁業署**  
**歲出計畫提要及分支計畫概況表**  
中華民國111年度

經資門併計

單位：新臺幣千元

工作計畫名稱及編號		預算金額	
5651203000 漁業發展		4,683,631	
分支計畫及用途別科目	金額	承辦單位	說明
2000 業務費	22,800		2247號函核定之「建構農產品冷鏈物流及品質確保示範體系」辦理，計畫總經費1,800,000千元，執行期間110至113年，本年度續編第2年經費464,199千元，以前年度法定預算數37,500千元，未來年度經費需求數1,298,301千元。
2039 委辦費	22,800		
4000 獎補助費	441,399		
4005 對直轄市政府之補助	83,841		
4010 對各縣市政府之補助	993		
4040 對國內團體之捐助	356,565		
07 養殖漁業振興計畫	498,084	企劃組,養殖漁業組	2.辦理水產加工冷鏈物流中心、製冰廠、冷凍庫、魚貨加工場及魚市場等冷鏈設備興建改善。
2000 業務費	16,165		3.業務費22,800千元，係委託辦理自建冷凍加工運籌中心等。
2009 通訊費	500		4.獎補助費441,399千元，包括：
2036 按日按件計資酬金	700		(1)補助各直轄市及縣(市)政府辦理建置區域型加工物流中心、製冰廠、冷凍庫、魚貨加工場、魚市場等冷鏈設備84,834千元。
2039 委辦費	12,200		(2)捐助漁民團體辦理建置區域型加工物流中心、製冰廠、冷凍庫、魚貨加工場、魚市場等冷鏈設備356,565千元。
2051 物品	600		本分支計畫辦理項目及內容如下：
2054 一般事務費	665		
2072 國內旅費	1,200		
2081 運費	300		
4000 獎補助費	481,919		
4005 對直轄市政府之補助	114,345		
4010 對各縣市政府之補助	367,574		

**行政院農業委員會漁業署**  
**歲出計畫提要及分支計畫概況表**

經資門併計

中華民國111年度

單位：新臺幣千元

工作計畫名稱及編號	5651203000 漁業發展	預算金額	4,683,631
分支計畫及用途別科目	金額	承辦單位	說明
			<p>&lt;3&gt;委託辦理導入智能化系統，引導養殖生產區升級等1,200千元。</p> <p>&lt;4&gt;委託辦理養殖漁業廢棄物源頭管理及回收機制等2,000千元。</p> <p>(4)購置文具紙張、碳粉匣、電腦周邊耗材及工程勘查相關配備等600千元。</p> <p>(5)各項工程資料建置、書圖文件印製、相關業務連繫及雜支等一般事務經費665千元。</p> <p>(6)國內旅費1,200千元。</p> <p>(7)運送相關工程書圖文件等運費300千元。</p> <p>4.獎補助費481,919千元，包括：</p> <p>(1)補助各直轄市及縣(市)政府辦理整合產業聚落強化基礎建設，降低地下水使用量等362,419千元。</p> <p>(2)補助各縣(市)政府辦理導入智能化系統，引導養殖生產區升級等5,000千元。</p> <p>(3)補助各直轄市及縣(市)政府辦理養殖漁業廢棄物源頭管理及回收機制等114,500千元。</p>

### 經資門併計

中華民國111年度

單位：新臺幣千元



**行政院農業委員會漁業署**  
**各項費用彙計表**  
中華民國111年度

單位：新臺幣千元

工作計畫名稱及編號 第一、二級用途別 科目名稱及編號	5651200100 一般行政	5251201200 漁業科技研究 發展	5651202000 漁業管理	5651203000 漁業發展	5651209800 第一預備金	合 計
合 計	343,147	92,402	2,349,787	4,683,631	1,140	7,470,107
1000 人事費	304,047	-	-	-	-	304,047
1015 法定編制人員待遇	164,209	-	-	-	-	164,209
1020 約聘僱人員待遇	33,050	-	-	-	-	33,050
1025 技工及工友待遇	6,033	-	-	-	-	6,033
1030 獎金	43,112	-	-	-	-	43,112
1035 其他給與	4,305	-	-	-	-	4,305
1040 加班值班費	13,550	-	-	-	-	13,550
1050 退休離職儲金	19,237	-	-	-	-	19,237
1055 保險	20,551	-	-	-	-	20,551
2000 業務費	35,792	4,866	575,515	358,904	-	975,077
2003 教育訓練費	60	10	60	20	-	150
2006 水電費	5,100	-	811	-	-	5,911
2009 通訊費	4,579	-	3,378	604	-	8,561
2018 資訊服務費	93	-	16,292	40	-	16,425
2021 其他業務租金	560	-	4,819	-	-	5,379
2024 稅捐及規費	2,811	-	20	-	-	2,831
2027 保險費	129	-	3,500	-	-	3,629
2033 臨時人員酬金	2,011	-	50,000	-	-	52,011
2036 按日按件計資酬金	8	900	4,306	2,250	-	7,464
2039 委辦費	-	3,666	366,621	348,968	-	719,255
2042 國際組織會費	-	-	53,030	-	-	53,030
2045 國內組織會費	-	-	75	-	-	75
2051 物品	842	-	13,514	1,505	-	15,861
2054 一般事務費	14,177	100	24,400	2,292	-	40,969
2063 房屋建築養護費	2,959	-	-	-	-	2,959
2066 車輛及辦公器具養護費	649	-	-	-	-	649
2069 設施及機械設備養護費	936	-	8,723	-	-	9,659
2072 國內旅費	700	190	5,494	2,915	-	9,299
2075 大陸地區旅費	-	-	312	-	-	312
2078 國外旅費	-	-	20,054	-	-	20,054
2081 運費	10	-	106	310	-	426
2084 短程車資	10	-	-	-	-	10

**行政院農業委員會漁業署**  
**各項費用彙計表**  
中華民國111年度

單位：新臺幣千元

工作計畫名稱及編號 第一、二級用途別 科目名稱及編號	5651200100 一般行政	5251201200 漁業科技研究 發展	5651202000 漁業管理	5651203000 漁業發展	5651209800 第一預備金	合 計
2093 特別費	158	-	-	-	-	158
3000 設備及投資	3,104	-	16,229	1,389,112	-	1,408,445
3010 房屋建築及設備費	-	-	-	926,185	-	926,185
3015 公共建設及設施費	-	-	-	340,264	-	340,264
3020 機械設備費	-	-	300	-	-	300
3025 運輸設備費	-	-	-	122,313	-	122,313
3030 資訊軟硬體設備費	2,900	-	12,095	150	-	15,145
3035 雜項設備費	204	-	3,834	200	-	4,238
4000 獎補助費	204	87,536	1,758,043	2,935,615	-	4,781,398
4005 對直轄市政府之補助	-	-	7,079	1,588,935	-	1,596,014
4010 對各縣市政府之補助	-	-	11,104	721,229	-	732,333
4025 政府機關間之補助	-	-	1,351	2,000	-	3,351
4030 對特種基金之補助	-	80,108	-	5,200	-	85,308
4035 對外之捐助	-	-	5,500	-	-	5,500
4040 對國內團體之捐助	-	7,428	161,883	618,251	-	787,562
4065 社會福利津貼及濟助	-	-	99,967	-	-	99,967
4075 差額補貼	-	-	1,051,824	-	-	1,051,824
4085 獎勵及慰問	204	-	-	-	-	204
4090 其他補助及捐助	-	-	419,335	-	-	419,335
6000 預備金	-	-	-	-	1,140	1,140
6005 第一預備金	-	-	-	-	1,140	1,140

行政院農業委員會漁業署  
人事費彙計表  
中華民國111年度

單位：新臺幣千元

人 事 費 別	金 額	說 明
一、民意代表待遇	-	
二、政務人員待遇	-	
三、法定編制人員待遇	164,209	
四、約聘僱人員待遇	33,050	
五、技工及工友待遇	6,033	
六、獎金	43,112	
七、其他給與	4,305	
八、加班值班費	13,550	
九、退休退職給付	-	
十、退休離職儲金	19,237	
十一、保險	20,551	
十二、調待準備	-	
合 計	304,047	

行政院農業委員會  
預算員額  
中華民國

科				目	員 額 ( 單位：													
款	項	目	節	名 稱	職 員		警 察		法 警		駐 警		工 友		技 工		駕 駛	
					本 年 度	上 年 度	本 年 度	上 年 度	本 年 度	上 年 度	本 年 度	上 年 度	本 年 度	上 年 度	本 年 度	上 年 度	本 年 度	上 年 度
18	20		2	0051000000 農業委員會主管														
				0051200000 漁業署及所屬	201	201	-	-	-	-	-	-	7	7	4	4	3	3
				5651200100 一般行政	201	201	-	-	-	-	-	-	7	7	4	4	3	3

員會漁業署  
明細表  
111年度

單位：新臺幣千元

人 )								年 需 經 費			說 明
聘 用		約 僱		駐外雇員		合 計		本 年 度	上 年 度	比 較	
本 年 度	上 年 度	本 年 度	上 年 度	本 年 度	上 年 度	本 年 度	上 年 度				
7	7	35	35	-	-	257	257	290,497	273,962	16,535	本署以非人事費支付之臨時人員52,011千元及勞務承攬67,070千元，分述如下： 1.一般行政計畫：預計進用臨時人員4人，經費2,011千元；勞務承攬30.76人，經費13,440千元。 2.漁業管理計畫：預計進用臨時人員55人，經費50,000千元；勞務承攬65人，經費37,630千元。 3.漁業發展計畫：預計進用勞務承攬21人，經費16,000千元。
7	7	35	35	-	-	257	257	290,497	273,962	16,535	

**行政院農業委員會漁業署**  
**公務車輛明細表**  
中華民國111年度

單位：新臺幣千元

車輛數	車 輛 種 類	乘 客 人 數 不 含 司 機	購 置 年 月	汽缸總 排氣量 (立方公分)	油料費			養護費	其 他	備 註
					數量(公升)	單價(元)	金額			
	現有車輛：									
1	首長專用車	4	107.04	1,798	1,668	30.00	50	34	24	AXB-9862。臺北
1	燃油小客車	4	105.05	1,798	1,668	30.00	50	51	15	APK-0591。高雄
1	小客貨兩用車	4	101.09	2,378	1,668	30.00	50	51	20	9701-K5。高雄
1	小客貨兩用車	6	104.07	1,987	1,668	30.00	50	51	20	AKQ-8701。臺北
1	小客貨兩用車 (7-8人座)	7	103.03	2,198	1,668	30.00	50	51	20	AGF-2875。高雄
1	小客貨兩用車 (7-8人座)	7	103.03	2,198	1,668	30.00	50	51	20	AGF-2890。高雄
1	小客貨兩用車 (7-8人座)	7	105.09	2,351	1,668	30.00	50	51	20	AMX-7531。高雄
1	小客貨兩用車 (7-8人座)	7	107.04	2,198	1,668	30.00	50	25	20	AXC-1707。臺北
1	小客貨兩用車 (7-8人座)	7	107.04	2,198	1,668	30.00	50	25	20	AXC-1710。臺北
1	一般公務用機車	1	94.04	50	312	28.50	9	2	1	DZD-712。高雄
1	一般公務用機車	1	105.02	2	0	0.00	0	2	1	QAL-3175。臺北。小型輕型電動機車
	合 計				15,324		459	394	181	

附錄二、  
行政院農業委員會  
漁業署漁業廣播電臺

# 行政院農業委員會漁業署漁業廣播電臺

## 目 次

中華民國 111 年度

頁 次

一、	歲出計畫提要及分支計畫概況表·····	227-229
二、	各項費用彙計表·····	231-232
三、	人事費彙計表·····	233-233
四、	預算員額明細表·····	234-235
五、	公務車輛明細表·····	236-236



**行政院農業委員會漁業署漁業廣播電臺  
歲出計畫提要及分支計畫概況表**

經資門併計

中華民國111年度

單位：新臺幣千元

工作計畫名稱及編號	5651200100 一般行政	預算金額	39,984
-----------	-----------------	------	--------

計畫內容：  
支應電臺人員維持所需經費。

預期成果：  
基本行政工作維持，提高行政效率。

分支計畫及用途別科目	金額	承辦單位	說明
01 人員維持	39,984	漁業廣播電臺	本分支計畫係辦理電臺工作所需之人員維持費，其內容如下：
1000 人事費	39,984		1. 人事費39,984千元。
1015 法定編制人員待遇	24,520		(1) 職員35人之薪俸、加給等24,520千元。
1020 約聘僱人員待遇	838		(2) 約僱人員2人之薪俸等838千元。
1025 技工及工友待遇	910		(3) 工友及技工2人之工餉、加給等910千元。
1030 獎金	6,046		(4) 考績獎金、年終工作獎金等6,046千元。
1035 其他給與	571		(5) 員工休假補助571千元。
1040 加班值班費	1,906		(6) 員工超時加班費285千元、不休假加班費1,250千元及值班費371千元，合共1,906千元。
1050 退休離職儲金	2,657		(7) 職員公付退撫基金2,557千元，約僱人員離職儲金51千元，技工、工友退休準備金49千元，合共2,657千元。
1055 保險	2,536		(8) 員工公、勞、健保費等2,536千元。

**行政院農業委員會漁業署漁業廣播電臺  
歲出計畫提要及分支計畫概況表**

經資門併計

中華民國111年度

單位：新臺幣千元

工作計畫名稱及編號	5651202000 漁業管理	預算金額	44,897
計畫內容： 傳播農漁業政策、政令，即時提供最新漁海況、農漁氣象、農漁業產銷動態及海難救助等消息，報導最新漁撈、養殖科技資訊及農業科技與運用。另為推廣生態保育、促進休閒觀光，製作農漁業專業性節目；提高廣播服務品質，加強設備保養維護，落實農漁業永續經營發展。		預期成果： 運用廣播電臺之大眾傳播特性，強化農漁業施政傳播量能，宣導生態資源維護以落實永續農漁業，並經由廣播傳達臺灣農漁業現況。	
分支計畫及用途別科目	金額	承辦單位	說明
07 漁業電臺管理	44,897	漁業廣播電臺	本分支計畫辦理內容如下：
2000 業務費	16,855		1. 傳播農漁業政策、政令，即時提供最新漁海況、農漁氣象、農漁業產銷動態及海難救助等消息，報導最新漁撈、養殖科技資訊及農業科技與運用。
2003 教育訓練費	100		2. 推廣生態保育、促進休閒觀光，製作農漁業專業性節目；提高廣播服務品質，加強設備保養維護，落實農漁業永續經營發展。
2006 水電費	7,050		3. 恢復全載發射功率，提升廣播涵蓋範圍及效能。
2009 通訊費	812		4. 業務費16,855千元，包括：
2015 權利使用費	615		(1) 員工教育訓練費100千元。
2018 資訊服務費	1,028		(2) 水電費7,050千元。
2024 稅捐及規費	90		(3) 郵資、電話費及網路通訊費等812千元。
2027 保險費	90		(4) 交通部無線頻率、音樂使用費等615千元。
2033 臨時人員酬金	1,856		(5) 電腦主機及網路系統維護費等928千元，小額軟體購置100千元，合共1,028千元。
2036 按日按件計資酬金	60		(6) 公務車輛燃料使用費、牌照稅及檢驗費等36千元，其他稅捐及行政規費等54千元，合共90千元。
2045 國內組織會費	40		(7) 公務車輛保險費6千元，房屋、辦公廳舍及設備等財產保險費84千元，合共90千元。
2051 物品	899		(8) 僱用臨時人員3名，辦理節目製播剪輯等工作1,856千元。
2054 一般事務費	1,778		(9) 辦理業務講習講師鐘點費等60千元。
2063 房屋建築養護費	188		(10) 參加相關廣播協會等年費40千元。
2066 車輛及辦公器具養護費	97		(11) 公務車輛油料87千元及割草機發電機油料費28千元，文具紙張、電腦用品及相關耗材、節目有聲及無聲資料、音效、道具、電池及其他雜項用品等784千元，合共899千元。
2069 設施及機械設備養護費	1,618		
2072 國內旅費	400		
2081 運費	35		
2093 特別費	99		
3000 設備及投資	28,000		
3020 機械設備費	27,200		
3030 資訊軟硬體設備費	500		
3035 雜項設備費	300		
4000 獎補助費	42		
4085 獎勵及慰問	42		

**行政院農業委員會漁業署漁業廣播電臺  
歲出計畫提要及分支計畫概況表**

經資門併計

中華民國111年度

單位：新臺幣千元

工作計畫名稱及編號	5651202000 漁業管理	預算金額	44,897
分支計畫及用途別科目	金額	承辦單位	說明
			<p>(12)員工文康活動費84千元，維護機關安全保全人員550千元，駕駛文書庶務勞務承攬600千元，資料印製、環境佈置及其他雜項支出等544千元，合共1,778千元。</p> <p>(13)電臺辦公廳舍及其他公用房舍整修維護費188千元。</p> <p>(14)公務車輛養護費58千元及辦公器具養護費39千元，合共97千元。</p> <p>(15)宜蘭轉播站維護管理240千元，發射臺、機房、廣播機器、天線、鐵塔、地網、空調、發電機、高低壓檢測及消防設備等相關設施維護費1,378千元，合共1,618千元。</p> <p>(16)國內旅費400千元。</p> <p>(17)運送物料費用35千元。</p> <p>(18)臺長特別費99千元。</p> <p>5.設備及投資28,000千元，包括：</p> <p>(1)各式電機週邊等設備汰換200千元、澎湖發射臺100kw發射機汰舊換新24,000千元、宜蘭轉播站增購3kw調幅發射機乙組3,000千元，合共27,200千元。</p> <p>(2)電腦主機及印表機等300千元、資訊系統軟體升級200千元，合共500千元。</p> <p>(3)公務用相關事務設備300千元。</p> <p>6.獎補助費42千元，係電臺退休退職人員7人，三節慰問金每人每年以6千元計算。</p>

本頁空白

**行政院農業委員會漁業署漁業廣播電臺**  
**各項費用彙計表**  
中華民國111年度

單位：新臺幣千元

工作計畫名稱及編號 第一、二級用途別 科目名稱及編號	5651200100 一般行政	5651202000 漁業管理				合 計
合 計	39,984	44,897				84,881
1000 人事費	39,984	-				39,984
1015 法定編制人員待遇	24,520	-				24,520
1020 約聘僱人員待遇	838	-				838
1025 技工及工友待遇	910	-				910
1030 獎金	6,046	-				6,046
1035 其他給與	571	-				571
1040 加班值班費	1,906	-				1,906
1050 退休離職儲金	2,657	-				2,657
1055 保險	2,536	-				2,536
2000 業務費	-	16,855				16,855
2003 教育訓練費	-	100				100
2006 水電費	-	7,050				7,050
2009 通訊費	-	812				812
2015 權利使用費	-	615				615
2018 資訊服務費	-	1,028				1,028
2024 稅捐及規費	-	90				90
2027 保險費	-	90				90
2033 臨時人員酬金	-	1,856				1,856
2036 按日按件計資酬金	-	60				60
2045 國內組織會費	-	40				40
2051 物品	-	899				899
2054 一般事務費	-	1,778				1,778
2063 房屋建築養護費	-	188				188
2066 車輛及辦公器具養護費	-	97				97
2069 設施及機械設備養護費	-	1,618				1,618
2072 國內旅費	-	400				400
2081 運費	-	35				35
2093 特別費	-	99				99
3000 設備及投資	-	28,000				28,000
3020 機械設備費	-	27,200				27,200
3030 資訊軟硬體設備費	-	500				500
3035 雜項設備費	-	300				300

中華民國111年度

單位：新臺幣千元

工作計畫名稱及編號 第一、二級用途別 科目名稱及編號	5651200100 一般行政	5651202000 漁業管理				合  計
4000 獎補助費	-	42				42
4085 獎勵及慰問	-	42				42

**行政院農業委員會漁業署漁業廣播電臺**  
**人事費彙計表**  
 中華民國111年度

單位：新臺幣千元

人 事 費 別	金 額	說 明
一、民意代表待遇	-	
二、政務人員待遇	-	
三、法定編制人員待遇	24,520	
四、約聘僱人員待遇	838	
五、技工及工友待遇	910	
六、獎金	6,046	
七、其他給與	571	
八、加班值班費	1,906	
九、退休退職給付	-	
十、退休離職儲金	2,657	
十一、保險	2,536	
十二、調待準備	-	
合 計	39,984	

行政院農業委員會漁  
預算員額  
中華民國

科				目		員 額 ( 單位：												
款	項	目	節	名 稱	職 員		警 察		法 警		駐 警		工 友		技 工		駕 駛	
					本 年 度	上 年 度	本 年 度	上 年 度	本 年 度	上 年 度	本 年 度	上 年 度	本 年 度	上 年 度	本 年 度	上 年 度	本 年 度	上 年 度
18				0051000000 農業委員會主管														
	20			0051200000 漁業署及所屬	35	35	-	-	-	-	-	-	1	1	1	1	-	-
		2		5651200100 一般行政	35	35	-	-	-	-	-	-	1	1	1	1	-	-



## 明細表

111年度

單位：新臺幣千元

人 )								年 需 經 費			說 明
聘 用		約 僱		駐外雇員		合 計		本 年 度	上 年 度	比 較	
本 年 度	上 年 度	本 年 度	上 年 度	本 年 度	上 年 度	本 年 度	上 年 度				
-	-	2	2	-	-	39	39	38,078	35,842	2,236	電臺以非人事費支付之臨時人員1,856千元及勞務承攬1,150千元，分述如下：漁業管理計畫預計進用臨時人員3人，經費1,856千元；勞務承攬2人，經費1,150千元。
-	-	2	2	-	-	39	39	38,078	35,842	2,236	

**行政院農業委員會漁業署漁業廣播電臺  
公務車輛明細表**

中華民國111年度

單位：新臺幣千元

車輛數	車 輛 種 類	乘 客 人 數 不 含 司 機	購 置 年 月	汽 缸 總 排 氣 量 (立 方 公 分)	油 料 費			養 護 費	其 他	備 註
					數 量 (公 升)	單 價 (元)	金 額			
1	現有車輛： 小客貨兩用車	6	88.10	2,350	0	0.00	0	0	18	DV-6702。電臺
1	小客貨兩用車 (7-8人座)	7	104.07	2,198	1,668	30.00	50	51	20	AMY-9283。電臺
2	一般公務用機車	1	91.04	125	624	30.00	19	3	2	XXG-990、XXG-989。電臺
1	一般公務用機車	1	98.01	125	312	30.00	9	2	1	267-ETQ。電臺
1	一般公務用機車	1	103.05	101	312	30.00	9	2	1	187-PLK。電臺
	合 計				2,916		87	58	42	