

19-7

中華民國103年度

中央政府總預算

行政院農業委員會畜產試驗所  
單位預算

行政院農業委員會畜產試驗所編



行政院農業委員會畜產試驗所  
目 次

中華民國103年度

	頁 次
壹、預算總說明	
一、現行法定職掌.....	1 - 3
二、103年度施政目標與重點.....	4 - 7
三、以前年度實施狀況及成果概述.....	8 - 11
貳、主要表	
一、歲入來源別預算表.....	13 - 14
二、歲出機關別預算表.....	15
參、附屬表	
一、歲入項目說明提要表.....	17 - 21
二、歲出計畫提要及分支計畫概況表.....	22 - 34
三、各項費用彙計表.....	35 - 36
四、歲出一級用途別科目分析表.....	38 - 39
五、資本支出分析表.....	40 - 41
六、人事費分析表.....	43
七、預算員額明細表.....	44 - 45
八、公務車輛明細表.....	46 - 47
九、現有辦公房舍明細表.....	48 - 49
十、捐助經費分析表.....	50 - 51
十一、派員出國計畫預算總表.....	53
十二、派員出國計畫預算類別表—開會、談判.....	54 - 55
十三、派員出國計畫預算類別表—進修、研究、實習.....	56 - 57
十四、歲出按職能及經濟性綜合分類表.....	58 - 59
十五、立法院審議中央政府總預算案所提決議、附帶決議 及注意辦理事項辦理情形報告表.....	60 - 70

# 壹、預算總說明

# 行政院農業委員會畜產試驗所

## 預算總說明

### 中華民國 103 年度

#### 一、現行法定職掌

##### （一）機關主要職掌

本所為我國行政體系中唯一之畜產科技研發機關，專司畜產之試驗及研究，內部有 8 個業務單位並下設恆春、新竹、宜蘭分所與彰化、高雄、臺東、花蓮種畜繁殖場等 7 個分所場及澎湖工作站，肩負畜產生物資源建基、產業科技研發、產學合作及產業服務之職責。

##### （二）內部分層業務

- 1.遺傳育種組：畜產資源遺傳多樣性研究、國家種原庫多功能應用及國際性畜禽品種性能改良。
- 2.生理組：動物生理、繁殖、生物技術等試驗研究發展。
- 3.營養組：畜禽營養需求、飼養模式、飼料資源開發與飼料品質分析等試驗研究。
- 4.經營組：畜產經營模式、生產環境、自動化機械與畜禽廢棄物處理及資源化等試驗研究。
- 5.加工組：畜禽新產品及加工技術之開發與理化特性、機能性物質及微生物利用之研究。
- 6.飼料作物組：芻料作物種原保存、遺傳育種、栽培利用及草原生態等試驗研究。
- 7.技術服務組：畜禽相關技術之推廣、研發成果與創新育成之管理及國際交流合作等。
- 8.產業組：畜禽之繁殖、飼養管理及產業輔導。
- 9.恆春分所：肉牛與山羊之種原保存及利用、遺傳改良及新品種選育、生殖生理及人工生殖科技研發、營養及飼養管理效率改進、芻料作物育種及調製利用、草地管理、有機芻料及牛羊肉之生產等技術研發工作。
- 10.新竹分所：乳牛產業之遺傳育種、營養飼養、繁殖生理、經營自動化管理、畜產品安全利用、優質芻料作物等相關科技之研發及其研究成果推廣利用。

- 11.宜蘭分所：優良種鴨選育科技研發、優良種鴨繁殖推廣、鴨隻營養與飼料之研發、鴨隻飼養管理技術之研發。
- 12.彰化種畜繁殖場：養鵝產業之種鵝品種改良研究、繁殖推廣輔導、芻料試驗計畫執行及作物栽培管理業務。辦理豬品種改良研究、種公豬新鮮與冷凍精液研究及優良精液推廣，畜禽廢水、廢棄物處理與利用研究及產業輔導。
- 13.高雄種畜繁殖場：鹿、豬、雞之育種、繁殖生理、人工生殖、營養、飼養管理等畜禽生產技術及芻料作物、禽畜生產經營等技術研發及產業輔導。
- 14.臺東種畜繁殖場：山羊、生醫用小型豬、種豬之科技研發及繁殖推廣、反芻家畜人工生殖技術與平衡日糧之研發及推廣、豬廢棄物處理及利用。
- 15.花蓮種畜繁殖場：臺灣水牛與臺灣黑山羊保種及利用、人工生殖技術研發、替代性飼料原料開發、山羊新品種選育及利用研究、提升母豬動物福祉及繁殖性能之研究、保健植物應用於豬及雞生產之研究、土雞與蛋雞放牧飼養營養需要量及飼養模式之建立。
- 16.澎湖工作站：從事澎湖地區畜產研究及畜牧生產技術改良，畜禽、芻料推廣改良及產銷班輔導。
- 17.秘書室：
  - (1)辦理文件收發、分配、繕校及保管事項。
  - (2)辦理文書稽催及查詢事項。
  - (3)辦理典守印信事項。
  - (4)辦理公產及公物之保管事項。
  - (5)辦理款項之出納事項。
  - (6)辦理事務管理事項。
  - (7)辦理所務會報之議事事項。
  - (8)辦理施政之管制、考核及研究發展事項。
  - (9)其他不屬於各組、室事項。
- 18.主計室：辦理歲計、會計、決算、統計事項及主計人員管理事項。
- 19.政風室：辦理總所及所屬分所場政風事項。
- 20.人事室：辦理任免遷調、考核獎懲、訓練進修、待遇福利及退休撫卹等人事管理事項。

### (三) 組織系統圖

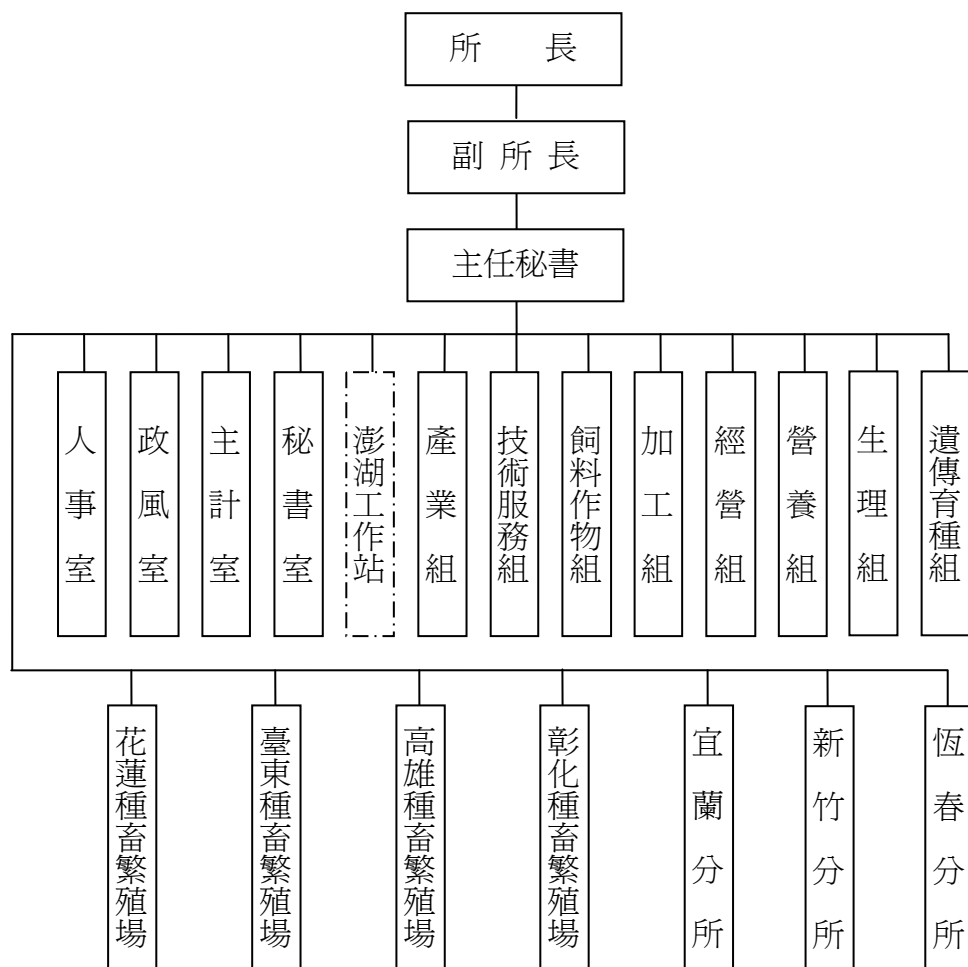

### (四) 預算員額說明表

本所暨所屬機關本年度配合業務推展需要，配置預算員額 420 人：

單 位	職員	工友	技工	駕駛	聘用	約僱	人數合計
畜產試驗所暨所屬機關	180	15	216	5	3	1	420
畜產試驗所	98	7	95	3	0	1	204
畜產試驗所恆春分所	17	0	40	1	2	0	60
畜產試驗所新竹分所	19	2	25	1	0	0	47
畜產試驗所宜蘭分所	9	2	6	0	0	0	17
畜產試驗所彰化種畜繁殖場	11	1	15	0	0	0	27
畜產試驗所高雄種畜繁殖場	10	0	11	0	1	0	22
畜產試驗所臺東種畜繁殖場	8	1	11	0	0	0	20
畜產試驗所花蓮種畜繁殖場	8	2	13	0	0	0	23

## 二、行政院農業委員會畜產試驗所 103 年度施政目標與重點

臺灣農業面臨國際貿易自由化、全球氣候變遷、環境與生態保育等挑戰及消費者對農產品衛生安全與品質的要求日益提升等趨勢，為改善畜牧生產技術，建構健康、效率及兼顧動物保護，環境永續經營之畜禽生產系統，並發展品質穩定、安全衛生之畜產精品，本所爰以規劃畜牧科技發展策略，強化核心技術，引進科技管理模式，兼顧維護自然生態資源、動物福祉並善盡節能減碳之責，以打造臺灣農業成為「衛生安全的健康農業」、「科技領先的卓越農業」之施政目標。

本所為畜牧產業科技研究專責單位，肩負畜產生物種原保存、科技研發及產業服務職責。為強化畜產科技研發，畜產試驗所配合行政院農業委員會施政項目，盤點關鍵技術，結合其他科技發展跨領域合作，提升畜禽產品品質及降低生產成本並開發多元化畜禽產品以技術商品化及產學整合平臺等產業服務績效為標的，並以符合產業需求及科技研發之策略目標，擬訂研發重點，整合研究計畫；建立計畫與績效評核結合之科技管理機制，強化研發有效性；落實研發成果運用並建構產學交流平臺；以產業服務與技術推廣為策略，達成產官學攜手合作，共構健康、效率、永續經營之願景。

本所依據行政院施政方針，配合中程施政計畫及核定之預算額度，並針對當前社會情勢及本所未來發展需要，編定 103 年度施政計畫，其目標與重點如次：

### （一）年度施政目標：

- 1.強化種畜禽產業科技整合應用，建立種畜禽自衛防疫網，加值種畜禽研究技術開發與產業化應用。
- 2.建立環保牧場達到減廢、畜牧生質能源化與資源化開發及發展畜禽空氣污染防治技術、畜禽環保飼糧及環境微生物製劑研發、畜牧廢水處理改善再利用及高品質堆肥、污泥資源化技術等，達永續經營之目標。
- 3.整合畜產研發體系，聚焦應用性畜產生物科技項目，研發新品種、新產品及新技術；加入國際畜政聯盟，尋求國際分工、提升競爭力。
- 4.提升副產物飼料資源化效率，調整飼料配方、加工及微生物處理技術，以達節能減碳之環保生產方式；並開發飼料中有害物質的檢驗技術，維護畜產品的衛生安全。
- 5.建構國家畜產種原庫體系，以生物多樣性概念及生物安全觀點，保存特有畜產遺傳資源，善加利用本土生物資源及健全畜禽主力品種繁殖供應體系。
- 6.建立畜牧產業基礎資料及背景值供政策研究；整合無線射頻與條碼辨識技術於畜禽

管理系統應用，建置畜產知識庫，協助產業發展及提供經營管理或決策參考。

7.建構創新育成體系，藉產學交流及技術移轉平臺，提供產業優質發展環境，扶育畜牧產業轉型為農企業。

8.妥善運用有限資源，促進研發成果加值應用；應用科技管理，發展農業知識經濟，強化研發成果有效運用，積極移轉產業應用與技術商品化，落實科技成果產業化。

9.建立國際性科技合作網絡，促進國際合作交流，提升畜牧技術及產業永續發展。

(二) 年度關鍵績效指標：

關 鍵 策略目標	關 鍵 績 效 指 標				
	關鍵績效指標	評估 體制	評估 方式	衡 量 標 準	103 年度 目 標 值
落實永續 農業，領先 科技布局 促成研發 成果加值 運用	一 新品種(系)開發 項數	1	統計 數據	牧草或畜禽品種(系)開 發、登記項數	5 項
	二 技術授權件數	1	統計 數據	技術移轉授權提供產 業應用件數	20 件
	三 申請或取得國內 外專利權件數	1	統計 數據	申請或取得國內外專 利權件數	3 件
	四 推廣優良畜禽或 芻料之產值	1	統計 數據	推廣優良畜禽或芻料 之產值	17,100 萬元
	五 技術諮詢及服務 量	1	統計 數據	全年技術諮詢及服務 件數/班次(含技術輔導 、講習訓練等)	1,200/11 件數/班次
	六 研究報告篇數	1	統計 數據	國內外期刊、研討會論 文及研究報告篇數	270 篇
	七 參與或辦理學術 、技術活動次數	1	統計 數據	參加國內外學術、國際 合作及技術活動次數	40 次
	八 飼料檢驗化驗項 次	1	統計 數據	全年接受委託進行飼 料化驗項次	12,000 項次
	九 種畜禽育種資料 庫筆數	1	統計 數據	維護及增加種用豬牛 羊鹿兔雞鴨鵝等出生 登記及性能檢定資料 筆數	185 萬筆



關 鍵 策略目標	關 鍵 績 效 指 標				
	關鍵績效指標		評估 體制	評估 方式	衡 量 標 準
	十	產學合作及創新 育成輔導件數	1	統計 數據	執行產學合作計畫及 進駐創新育成中心輔 導件數
	十一	生醫產業用畜禽 供應體系標準化 之建立	1	統計 數據	1.生產胚蛋及雛鴨以供 應國內疫苗生產之所 需 2.生產最少病原兔供應 量 3.生產最少病原胚蛋與 雛鴨供疫苗開發與試 驗研究用 4.最少病原小型豬生產 模式之建立與推廣
	十二	黃金十年樂活農 業及種畜禽增值 產品供應計畫	1	統計 數據	1.輔導核心畜牧場進行 創新性種畜禽性能檢 定及繁殖生產技術改 進 2.建立種畜禽增值產品 供應站，推廣動物及 精液產品至東南亞國 家
					執行產學合作計 畫及進駐創新育 成中心輔導 10 件
					1.年供應胚蛋及試 驗 用 雛 鴨 共 1,000 顆(隻) 2.年生產供應生醫 用兔隻 6,000 隻 3.年生產最少病原 胚蛋 300 枚及雛 鴨 100 隻 4. 年 推 廣 生 醫 用 AAALAC 國 際 認證小型豬 400 頭
					1.輔導 120 家畜牧 場參加種畜禽產 業推動團隊，建 構種畜禽產業價 值鏈 2.輔導建立種畜禽 增值產品供應站 40 場(家)

### (三) 103 年度預算說明及年度重要施政計畫：

- 1.歲入：全年度預算數編列 12,069 千元，包括一般賠償收入 240 千元，利息收入 3 千元，租金收入 1,183 千元，廢舊物資售價 500 千元及其他雜項收入 10,143 千元。
- 2.歲出：全年度預算數編列 620,527 千元，包括畜牧試驗研究 217,093 千元、一般行政 402,321 千元、交通及運輸設備 913 千元及第一預備金 200 千元。

### 3.年度重要施政計畫

工作計畫名稱	重要計畫項目	實施內容
一、畜牧試驗研究	畜產科技研發	一、畜禽品種改良及繁殖生產技術改進。 二、國家種原庫多功能應用及國際性畜禽品種性能改良。 三、創新種畜禽性能檢定技術及亞太種畜禽產業建立。 四、加強種畜禽產業科技整合應用。 五、生醫產業用畜禽動物供應體系之建立。 六、畜禽繁殖生產技術改進及耐熱型畜禽品種性能改良。 七、有機、健康、安全及人道管理之畜禽生產模式建立。 八、畜產關鍵性生物技術平臺開發、人工生殖技術、基因選殖技術研發。 九、畜牧節水、畜牧場減廢及廢棄物資源化、能源化及節能減碳技術開發。 十、芻料作物生產技術及副產物資源飼料多元化之開發應用。 十一、因應氣候變遷之多元化禽畜飼料資源與營養配方開發研究。 十二、多樣化、機能性畜產精品開發。 十三、強化農業政策分析與產業發展。 十四、推動研發成果產業化及應用。 十五、無線射頻(RFID)及農業資通訊科技(AICT)於畜禽管理之開發應用。
二、一般行政	辦理人事、主計、政風、秘書事務等業務	基本行政工作維持，協助完成各項試驗目標。
三、交通及運輸設備	汰換已逾使用年限車輛	汰換老舊車輛，加強行車安全、節約車輛維護費用。

### 三、行政院農業委員會畜產試驗所以前年度實施狀況及成果概述

#### (一) 前(101)年度施政績效及達成情形分析：

年度績效目標	衡量指標	原定目標值	績效衡量暨達成情形分析
落實永續農業，領先科技布局促成研發成果加值運用	新品種(系)開發項數	3 項	完成 3 項畜禽品種育成開發(臺灣白兔、白色華鵝及高產蛋數紅羽土雞)
	技術授權件數	10 件	技術移轉授權提供產業應用 34 件
	申請或取得國內外專利權項數	3 件	取得國內外專利權 3 件(水禽產卵集蛋模組、農產品溫室風乾設備及物料包裝機)
	推廣優良畜禽或芻料之產值	15,000 萬元	推廣優良畜禽及芻料產值 15,186 萬元
	技術諮詢及服務量	1,000/10 件數/班次	技術諮詢及服務(含技術輔導、講習訓練等)1,572 件數/13 班次
	研究報告篇數	210 篇	發表於國內外期刊及研討會論文 246 篇
	參與或辦理學術、技術活動次數	36 次	參加國內外學術、國際合作及技術活動 40 次
	飼料檢驗化驗項次	12,000 項次	接受委託進行飼料化驗 11,500 項次，黃麴毒素分析 251 件，銅、鋅、重金屬分析 183 件，三聚氰胺分析 48 件，合計共化驗 11,982 項次。
	種畜禽育種資料庫筆數	185 萬筆	1.維護及增加畜產種原網站之種畜禽資料 185 萬筆。 2.畜產種原網站內含照片、影片及多媒體資訊，2008 至 2012 年間之瀏覽人次有 210 萬人次。2008 年有 20 多國人士瀏覽，2012 年增加至 78 國。

年度績效目標	衡量指標	原定目標值	績效衡量暨達成情形分析
	產學合作及創新育成件數	8 件	執行 2 項產學合作計畫及進駐創新育成中心 6 件
	生醫產業用畜禽供應體系標準化之建立	1.年供應胚蛋及雛鴨共 1,000 隻。 2. 年 生 產 兔 隻 8,500 隻。 3.建立種鵝族群，年供應水禽小病毒陰性胚蛋 200 枚及雛鵝 100 隻。 4.年推廣小型豬供生醫試驗用途 450 頭。	1.供應胚蛋 1,202 顆及試驗用雛鴨 425 隻，以應國內疫苗生產。 2.生產兔隻 8,562 隻，供家畜衛生試驗所製造兔化豬瘟疫苗與大專院校、醫院及相關生醫產業應用。 3.供應水禽小病毒陰性胚蛋 322 顆及雛鵝 146 隻，並建立繁殖種鵝族群 120 隻。 4.推廣生醫用小型豬計 650 頭，供應全國 18 個教學醫院、研究機關等生醫單位進行動物試驗。
	無線射頻(RFID)及無線感測網路(WSN)於畜禽管理之開發應用	1.建立乳牛場個別牛隻發情偵測、自動體溫偵測及體重紀錄等系統，全面自動監測乳牛場個別牛隻發情及體溫體重不正常牛隻並採取必要措施。 2.建置山羊體型自動測量系統 1 套與羊舍降溫系統 1 套，全年預計收集乳羊場 6 場，計 2,160 頭次之	1.應用牛隻發情偵測器於 2 家酪農戶收集牛隻完整發情資料並進行分析，同時升級後端判讀軟體，以期更貼近使用端。 2.設置之羊舍自動降溫系統可增加阿爾拜因泌乳羊乾物採食量 11.8%、乳量 8.7%與提升乳品質。另新研發之羊隻體型自動測量系統，將羊隻體長與胸圍分別帶入 0.6 及 0.4 參數置入迴歸方程式分析，有助於提高其與羊隻體重之迴歸相關係數之推估，較之人工方式可提高 21.8%之時效。乳量測定與乳樣收集分析工作方面，本年度計收集乳羊場 6 場，計 2,252 頭次之乳量乳質資料。



年度績效目標	衡量指標	原定目標值	績效衡量暨達成情形分析
		乳量乳質資料。 3.建立民間種鵝場遠端資料管理系統 1 套，以有效且即時管理監控種鵝群。 4.建置大區域種鵝產業化試驗，分析應用平飼種鵝選留技術。	3.已建立 1 場民間種鵝場遠端資料管理系統，收集民間種鵝群資料，有效且即時管理監控種鵝群。 4.收集民間種鵝產蛋等相關資料後，分析運用平飼種鵝選留技術，提高種鵝產蛋率達 3%。

(二) 上(102)年度已過期間施政績效及達成情形分析：

關鍵策略目標	關鍵績效指標	績效衡量暨達成情形分析
落實永續農業，領先科技布局促成研發成果加值運用	新品種(系)開發項數	完成 1 項植物命名(青割玉米墾丁 1 號) 完成 3 項畜禽品種育成開發(吉安山羊、臺禽 101 紅羽土雞及凱馨桂丁紅羽土雞)
	技術授權件數	技術移轉授權提供產業應用 24 件。
	申請或取得國內外專利權項數	取得國內外專利權 2 件。
	推廣優良畜禽或芻料之產值	推廣優良畜禽及芻料產值 7,838 萬元。
	技術諮詢及服務量	技術諮詢及服務(含技術輔導、講習訓練等)595 件數/4 班次。
	研究報告篇數	發表於國內外期刊及研討會論文 57 篇。

關鍵策略目標	關鍵績效指標	績效衡量暨達成情形分析
	參與或辦理學術、技術活動次數	參加國內外學術、國際合作及技術活動 10 次。
	飼料檢驗化驗項次	接受委託進行飼料化驗 5,119 項次。
	種畜禽育種資料庫筆數	維護及增加種豬牛等網路資料 120 萬筆。
	產學合作及創新育成件數	執行 4 案產學合作計畫及進駐創新育成中心 1 件。
	生醫產業用畜禽供應體系標準化之建立	1.供應胚蛋 1,100 顆及試驗雛鴨 295 隻供應國內疫苗生產。 2.生產最少病原兔 4,410 隻，供生醫產業應用。 3 已供應鵝胚蛋 218 顆，做為共同合作鵝胚之 GP 活毒試製試驗用。 4.推廣生醫用小型豬計 250 頭。
	無線射頻(RFID)、農業資通訊科技(AICT)及無線感測網路(WSN)於畜禽管理之開發應用	1.建置並應用擠乳機線上乳質自動檢測器及其系統自動線上檢測擠乳個別牛隻之生乳乳成分及品質。應用乳牛精準飼養管理設施，利用紅外線體溫偵測器拍照牛隻體表，偵測牛隻體表各部位溫度，及時監測全群牛隻健康管理。 2.完成產蛋區讀取器及感應器之硬體與軟體檢測，以及寡產鵝辨識軟體，有效監控 796 隻種鵝之平飼管理。

本頁空白

## 貳、主 要 表



**行政院農業委員會畜產試驗所  
歲入來源別預算表**

經資門併計

中華民國103年度

單位：新臺幣千元

科 目 節 名					本年度預算數	上年度預算數	前年度決算數	本年度與 上年度比較	說 明
				合計	12,069	94,565	12,787	-82,496	
2				0400000000 罰款及賠償收入	240	240	167	0	
	160			0451070000 畜產試驗所	240	240	167	0	
		1		0451070300 賠償收入	240	240	167	0	
			1	0451070301 一般賠償收入	240	240	167	0	本年度預算數係廠商違約逾期交貨或完工之賠償收入。
3				0500000000 規費收入	-	1,797	1,918	-1,797	
	175			0551070000 畜產試驗所	-	1,797	1,918	-1,797	
		1		0551070300 使用規費收入	-	1,797	1,918	-1,797	
			1	0551070305 資料使用費	-	34	77	-34	上年度預算數係出售出版品及招標文件工本費等收入。
			2	0551070312 場地設施使用費	-	1,763	1,842	-1,763	上年度預算數係借用宿舍員工自薪資扣回繳庫數及宿舍管理費等收入。
4				0700000000 財產收入	1,686	1,326	2,404	360	
	171			0751070000 畜產試驗所	1,686	1,326	2,404	360	
		1		0751070100 財產孳息	1,186	1,165	1,275	21	
			1	0751070101 利息收入	3	10	2	-7	本年度預算數係專戶存款之利息收入。
			2	0751070106 租金收入	1,183	1,155	1,274	28	本年度預算數係種豬檢定站、育成中心及員工消費合作社等場地租金收入。
		2		0751070600 廢舊物資售價	500	161	1,128	339	本年度預算數係出售報廢財產及廢舊物品等收入。
5				0800000000 營業盈餘及事業收入	-	84,000	-	-84,000	
	10			0851070000 畜產試驗所	-	84,000	-	-84,000	
		1		0851070200 非營業特種基金贍餘繳庫	-	84,000	-	-84,000	
			1	0851070201 贍餘繳庫	-	84,000	-	-84,000	上年度預算數係畜產改良作業基金贍餘

**行政院農業委員會畜產試驗所  
歲入來源別預算表**

經資門併計

中華民國103年度

單位：新臺幣千元

科 目 節 名					本年度預算數	上年度預算數	前年度決算數	本年度與 上年度比較	說 明
款	項	目	節	目 稱					
7				1100000000 其他收入	10,143	7,202	8,298	2,941	繳庫數。
	170			1151070000 畜產試驗所	10,143	7,202	8,298	2,941	
		1		1151070900 雜項收入	10,143	7,202	8,298	2,941	
			1	1151070901 收回以前年度歲出	-	-	27	-	前年度決算數係收回報廢公務車輛燃料 使用費等繳庫數。
			2	1151070909 其他雜項收入	10,143	7,202	8,271	2,941	本年度預算數係處分淘汰畜禽、借用宿 舍員工自薪資扣回繳庫數及宿舍管理費 等收入。

**行政院農業委員會畜產試驗所**  
**歲出機關別預算表**

經資門併計

中華民國103年度

單位：新臺幣千元

科 目					本年度預算數	上年度預算數	本年度與上年度 比 較	說 明
款	項	目	節	名 稱				
19	7			0051000000 農業委員會主管	620,527	667,864	-47,337	1. 本年度預算數217,093千元，包括人事費1,547千元，業務費172,430千元，設備及投資43,116千元。 2. 本年度預算數之內容與上年度之比較如下： (1) 畜產科學研究經費128,287千元，較上年度減列辦理豬冷凍精液管理系統及存放設計等經費5,711千元。 (2) 畜產技術研究經費88,806千元，較上年度減列辦理保種禽群遺傳歧異度之監控等經費38,723千元。  1. 本年度預算數402,321千元，包括人事費361,720千元，業務費30,073千元，設備及投資9,022千元，獎補助費1,506千元。 2. 本年度預算數之內容與上年度之比較如下： (1) 人員維持費361,720千元，較上年度增列員工薪俸晉級差額等經費1,422千元。 (2) 基本行政工作維持費40,601千元，較上年度減列辦理辦公室耐震補強及防火安全改善等經費713千元。  本年度預算數之內容與上年度之比較如下： 1. 汰換小型客貨車及機車各1輛等經費913千元。 2. 上年度汰換中型交通車、小型客貨車及油電混合動力車各1輛等預算業已編竣，所列4,525千元如數減列。  仍照上年度預算數編列。
				0051070000 畜產試驗所	620,527	667,864	-47,337	
				5251070000 科學支出	217,093	261,527	-44,434	
				5251071000 畜牧試驗研究	217,093	261,527	-44,434	
				5851070000 農業支出	403,434	406,337	-2,903	
				5851070100 一般行政	402,321	401,612	709	
				5851079000 一般建築及設備	913	4,525	-3,612	
				5851079011 交通及運輸設備	913	4,525	-3,612	
				5851079800 第一預備金	200	200	0	

本頁空白



# 參、附 屬 表

**行政院農業委員會畜產試驗所**  
**歲入項目說明提要表**

中華民國103年度

單位：新臺幣千元

來源子目及 細目與編號	0451070300 賠償收入	-0451070301 一般賠償收入	預算金額	240	承辦單位	總所暨各分所場
----------------	--------------------	-----------------------	------	-----	------	---------

歲 入 項 目 說 明

一、項目內容

二、法令依據

廠商違約逾期交貨或完工之賠償收入。

依據合約規定辦理。

金 額 及 說 明				名 稱	金 額	說 明
款	項	目	節	名 稱	金 額	說 明
2				0400000000 罰款及賠償收入	240	
	160			0451070000 畜產試驗所	240	
		1		0451070300 賠償收入	240	
			1	0451070301 一般賠償收入	240	估列廠商違約逾期交貨或完工之賠償收入。

**行政院農業委員會畜產試驗所**  
**歲入項目說明提要表**

中華民國103年度

單位：新臺幣千元

來源子目及 細目與編號	0751070100 財產孳息	-0751070101 利息收入	預算金額	3	承辦單位	總所暨各分所場
----------------	--------------------	---------------------	------	---	------	---------

歲 入 項 目 說 明

一、項目內容

二、法令依據

專戶存款利息收入。

依據國庫法第11條規定辦理。

金 額 及 說 明

款	項	目	節	名 稱	金 額	說 明
4				0700000000 財產收入	3	
	171			0751070000 畜產試驗所	3	
		1		0751070100 財產孳息	3	
			1	0751070101 利息收入	3	專戶存款之利息收入。

**行政院農業委員會畜產試驗所**  
**歲入項目說明提要表**

中華民國103年度

單位：新臺幣千元

來源子目及 細目與編號	0751070100 財產孳息	-0751070106 租金收入	預算金額	1,183	承辦單位	總所暨各分所場
----------------	--------------------	---------------------	------	-------	------	---------

歲 入 項 目 說 明

一、項目內容

種豬檢定站、育成中心及員工消費合作社承租本  
所國有財產場地租金收入。

二、法令依據

1. 國有財產法第28條。
2. 國有財產局91年11月12日台財產接字第091003  
0867號函。

金 額 及 說 明				名 稱	金 額	說 明
款	項	目	節	名 稱	金 額	說 明
4				0700000000 財產收入	1,183	
	171			0751070000 畜產試驗所	1,183	
		1		0751070100 財產孳息	1,183	
			2	0751070106 租金收入	1,183	種豬檢定站、育成中心及員工消費合作社場地等租金收入。

**行政院農業委員會畜產試驗所**  
**歲入項目說明提要表**

中華民國103年度

單位：新臺幣千元

來源子目及 細目與編號	0751070600 廢舊物資售價	預算金額	500	承辦單位	總所暨各分所場
----------------	----------------------	------	-----	------	---------

歲 入 項 目 說 明

一、項目內容

二、法令依據

出售報廢財產及廢舊物品等收入。

依據國庫法第11條規定辦理。

金 額 及 說 明

款	項	目	節	名 稱	金 額	說 明
4				0700000000 財產收入	500	
	171			0751070000 畜產試驗所	500	
		2		0751070600 廢舊物資售價	500	出售報廢財產及廢舊物品等收入。

# 行政院農業委員會畜產試驗所 歲入項目說明提要表

中華民國103年度

單位：新臺幣千元

來源子目及 細目與編號	1151070900 雜項收入	-1151070909 其他雜項收入	預算金額	10,143	承辦單位	總所暨各分所場
----------------	--------------------	-----------------------	------	--------	------	---------

## 歲 入 項 目 說 明

### 一、項目內容

1. 處分淘汰畜禽等收入。
2. 出售出版品及招標文件工本費等收入。
3. 借用宿舍員工自薪資扣回繳庫數及宿舍管理費等收入。
4. 畜產訓練中心及學員宿舍等場地清潔費收入。

### 二、法令依據

依據國庫法第11條、全國軍公教員工待遇支給要點第4點及行政院人事行政局100年6月28日局授住字第1000301726號函辦理。

金 額				及 說 明	
款	項	目	節	名 稱	金 額
7				1100000000 其他收入	10,143
	170			1151070000 畜產試驗所	10,143
		1		1151070900 雜項收入	10,143
			2	1151070909 其他雜項收入	10,143
				1. 處分淘汰畜禽等收入8,253千元。 2. 出售出版品及招標文件工本費等收入50千元。 3. 借用宿舍員工自薪資扣回繳庫數及宿舍管理費等收入1,141千元。 4. 畜產訓練中心及學員宿舍等場地清潔費收入699千元。	

# 行政院農業委員會畜產試驗所

## 歲出計畫提要及分支計畫概況表

經費門併計

中華民國103年度

單位：新臺幣千元

工作計畫名稱及編號	5251071000 畜牧試驗研究	預算金額	217,093
-----------	-------------------	------	---------

計畫內容：

1. 畜禽品種改良及繁殖生產技術改進。
2. 國家種原庫多功能應用及國際性畜禽品種性能改良。
3. 種畜禽產業加值技術開發及產業化應用。
4. 創新種畜禽性能檢定及繁殖生產技術改進。
5. 生醫產業用畜禽動物供應體系之建立。
6. 畜禽生產環境改善及運用營養方法有效紓解畜禽熱緊迫之技術開發。
7. 健康、安全及人道管理之畜禽生產模式建立。
8. 畜產關鍵性生物技術平臺開發、改良與應用。
9. 畜牧場減廢及廢棄物資源化、能源化及節能減碳技術開發。
10. 芻料作物生產技術及副產物資源飼料多元化之開發應用。
11. 因應氣候變遷之多元化禽畜飼料資源與營養配方開發研究。
12. 多樣化、機能性畜產精品開發。
13. 強化農業政策分析與產業發展。
14. 推動研發成果產業化及應用。
15. 無線射頻(RFID)與農業資通訊科技(AICT)於畜禽管理之開發應用。

預期成果：

1. 畜禽品種改良及繁殖生產技術改進
  - (1) 運用多產基因選種技術，培育具杜洛克外觀與產精性能優異之台灣杜洛克豬新品種，並精進本所高畜黑豬(K)與畜試黑豬一號(E)品質。
  - (2) 利用傳統檢定及基因篩選技術，選育具多產-無緊迫-高肉質基因(MM-AA-HH6)之優質新品種黑豬。
  - (3) 檢驗生乳樣品中酮體量，提供酪農儘速處置酮症問題牛，減少酪農損失。
  - (4) 研發安全有效的乳頭藥浴劑，降低外界細菌入侵風險，降低乳房炎發生率。
  - (5) 熱季期間以外源性內泌素誘發傳統牛舍之泌乳牛卵巢連續發育濾泡波，提升泌乳牛春末夏初之受胎率10-15%，俾提高次年夏季乳產量。
  - (6) 以中草藥日糧改善乳用年青公牛精液品質，提昇荷蘭乳牛繁殖效率，加速乳牛遺傳性能改進速率。
  - (7) 運用不同來源及濃度之助孕素，探討發情同期化處理過程，母羊發情行為及排卵時間之影響，提高人工授精之受胎率。
  - (8) 選育含87.5%波爾山羊血緣，且毛色全黑、大體型、高產肉及耐熱特性之三品種雜交山羊，以因應未來氣候環境與產業需求。
  - (9) 利用添加益生菌於仔羊飼糧，改善仔羊由出生到完全離乳期間，因消化道紊亂而致下痢、生長抑制等問題。
  - (10) 建立努比亞山羊屠體與肉質性狀遺傳標記選拔，加速相關性狀之改進。
  - (11) 與荷蘭就乳用山羊自體吮乳行為進行交流互訪，作為國內相關行為預防及矯正對策之參考。
  - (12) 建立不同山羊關節炎腦炎(CAE)檢測方法，作為推動種羊場辦理CAE病原清除或建立無CAE病原羊群之重要參考依據。
  - (13) 完成公水鹿長茸期飼糧之適當蛋白質含量及額外添加過瘤胃離胺酸及甲硫胺酸之適當量評估。
  - (14) 建立最適產茸生產模式之選拔指標組合供養鹿產業應用，以提高鹿隻產茸效能。
  - (15) 建立臺灣水鹿冷凍精液應用於人工授精之最佳濃度，提昇鹿產業冷凍精液製作與應用。
  - (16) 建立精子染色體缺損之新公豬與土雞篩除技術，改善公畜禽生育能力。
  - (17) 選育高肉質土雞品種，提昇有色肉雞品質，加強土雞產品競爭力。
  - (18) 輔導民間紅羽土雞種雞場選育母雞至280日齡之產蛋率達70%以上。
  - (19) 探討飼養密度及公母分飼對肉用火雞生長性能及屠體性狀之影響，建立肉用火雞之生產模式，提高農民飼養收益。
  - (20) 利用飼料殘差採食量作為指標，選育高飼效褐

**行政院農業委員會畜產試驗所**  
**歲出計畫提要及分支計畫概況表**

經費門併計

中華民國103年度

單位：新臺幣千元

工作計畫名稱及編號	5251071000 畜牧試驗研究	預算金額	217,093
-----------	-------------------	------	---------

色菜鴨，降低飼料成本，增加蛋鴨產業競爭力。

- (21)研發提高鴨蛋生產效率之自動化集蛋系統，減少人力支出與提昇鴨蛋品質。
- (22)研究育成期間之光週期變化對公鵝睪丸發育之影響，建立適合公鵝睪丸發育之育成期光照條件，提昇種鵝繁殖效率。
- (23)選育高產蛋鵝，建立種用高產蛋白羅曼鵝品系；利用品種雜交優勢特性，建立北斗肉鵝生產體系。
- (24)提升熟齡鵝之羽絨量與品質，建立熟齡鵝飼養模式，提升羽絨產值。
- (25)建立澳洲黑天鵝人工飼養與繁殖技術，並解決天鵝復育問題。
2. 國家種原庫多功能應用及國際性畜禽品種性能改良
  - (1)探討臺灣畜產生物種原遺傳歧異度與維護基因多樣性。
  - (2)加強亞太地區畜產種原研究及永續利用，開發生醫產業用動植物種原。
  - (3)整合臺灣畜產種原網路資訊庫及遺傳資源庫，改良國際性畜禽品種之異地繁殖適應力及生產性能。
  - (4)運用虛擬化技術結合雲端運算平臺系統，改善畜產種原資訊網站硬體資源及超低溫冷凍保存庫應用程式效率。
3. 種畜禽產業加值技術開發與產業化應用
  - (1)利用儀器篩選公畜精子性別，配合體外胚生產、腹腔鏡人工授精與胚性別鑑定等人工生殖技術，將種畜選性精液產業化。
  - (2)進行種羊場之種公羊基因篩檢選種，改善後裔肉質性狀。
  - (3)輔導協助民間種雞場、種鴨場、種鵝場與種鹿場建立冷凍精液或胚之製備及保存技術。
  - (4)種畜禽血統登錄結合基因條碼監測，可作為評估種畜禽基因多樣性及提供種畜禽智慧財產權之重要保護措施。
  - (5)研究不同運輸材質及燻煙處理對種蛋運輸期間孵化率之影響，提昇種蛋運輸品質。
  - (6)開發鵝種蛋長途運輸技術，建立種蛋及雛鵝運輸機制，減少種蛋及雛鵝因運送所造成損失，增加出口外銷競爭力。
4. 創新種畜禽性能檢定及繁殖生產技術改進
  - (1)評選年青種公牛、種公豬、種公鹿、種公羊及種公土雞產精能力與精子體能。
  - (2)評選年青種鴨及種鵝之後裔羽絨質量。
  - (3)藉由高產精、高繁殖、高肉質、高乳量、高產茸及高羽絨評選活動，選拔優勢種畜禽個體，促進飼養業者進行資訊應用及培育知識經濟的科技農民形成社群網路。
  - (4)引導中小型畜牧場轉型精緻農業或卓越農業，成為東南亞國家畜牧業品種更新供應國。



**行政院農業委員會畜產試驗所**  
**歲出計畫提要及分支計畫概況表**

經費門併計

中華民國103年度

單位：新臺幣千元

工作計畫名稱及編號	5251071000 畜牧試驗研究	預算金額	217,093
	<p>(5)透過學界及產業團體合作提昇種畜禽優勢性能，降低基因選種成本，加速品質精進速度。</p> <p>5.生醫產業用畜禽動物供應體系之建立</p> <p>(1)推廣生醫研究與生技研發用途小型豬，供應各類生醫計畫所需。</p> <p>(2)強化最少疾病兔生產效能，穩定品質，提供生物醫學產業優良實驗兔來源。</p> <p>(3)建立最少疾病番鴨供應體系，生產無水禽小病毒抗體番鴨胚蛋，供生醫產業製造疫苗用；及生產最少疾病番鴨供國家動物用藥品檢驗及新藥委託試驗規範之試驗用。</p> <p>(4)生產提供無水禽小病毒之胚胎蛋供製作疫苗研究用，提昇疫苗保護效果，減低生產所需成本。</p> <p>(5)生醫用小型豬之加值與產業化應用，整合產品、技術與資訊之加值服務，加速產業化與開拓國際市場。</p> <p>6. 畜禽生產環境改善及運用營養方法有效紓解畜禽熱緊迫之技術開發</p> <p>(1)改進傳統乳牛場經營方式，如太陽光電系統應用等，以提升乳牛場經營效率。</p> <p>(2)利用改善畜舍環境的方式，降低乳牛群因腳蹄健康所衍生的高淘汰率問題。</p> <p>(3)以不同飼養環境與密度，探討肉鴨最佳舍飼模式，改善屠後鴨肉品質。</p> <p>(4)於荷蘭乳牛日糧中添加有機銘，預期可減緩季節變化所造成牛乳體細胞增加之現象。</p> <p>7.健康、安全及人道管理之畜禽生產模式建立</p> <p>(1)評估懷孕母豬於可伸縮式高床自由欄待產、分娩及哺乳之可行性，作為改善母豬動物福祉之參考。</p> <p>(2)應用植物添加物作為免疫調整劑或生長促進劑防治疫病發生，降低生產成本與藥物殘留，提高養豬生產效益。</p> <p>(3)測定不同飼養密度對籠飼兔隻生長、健康及行為之影響，建立人道養兔之飼養模式。</p> <p>(4)評估平飼及放牧飼養模式與巢廂型式對蛋用土雞之生產及成本效益，供蛋用土雞飼養業者參考。</p> <p>(5)完成休產鵝符合動物福祉之飼養模式。</p> <p>8. 畜產關鍵性生物技術平臺開發、改良與應用</p> <p>(1)建立豬誘導多能性幹細胞之外源性GFP報導基因轉染技術與神經定向誘導分化技術。</p> <p>(2)建立家禽始基生殖細胞(PGCs)活體移植與移植後之性腺遷徙(Migration)分析技術。</p> <p>(3)調整冷凍稀釋液配方，減少公豬精子冷凍解凍後蛋白質之損傷。</p> <p>(4)完成山羊精漿中蛋白質序列分析及比對，瞭解山羊精漿蛋白質對冷凍精子解凍品質及受精能力之影響。</p> <p>(5)改善原冷凍保存脫脂乳製成之山羊冷凍精液解</p>		

**行政院農業委員會畜產試驗所**  
**歲出計畫提要及分支計畫概況表**

經費門併計

中華民國103年度

單位：新臺幣千元

工作計畫名稱及編號	5251071000 畜牧試驗研究	預算金額	217,093
	<p>凍後低受胎率之問題。</p> <p>(6)建構多基因改造RNA載體系統以提升轉殖效率。</p> <p>9. 畜牧場減廢及廢棄物資源化、能源化及節能減碳技術開發</p> <p>(1)調查牛糞尿厭氣廢水施灌於牧草地，地下水水質、土壤理化性狀、有機質及重金屬含量與牧草產量等變化。</p> <p>(2)建立牛糞固形物乾燥模式及乾燥過程之異味防治，提供業界參考。</p> <p>(3)應用加壓浮除法去除懸浮於養牛廢水中固形物，改善現行三段式廢水處理效率，使養牛廢水處理至合乎放流水標準。</p> <p>(4)完成分娩舍及條狀地面保育豬舍用水量與廢水量之調查評估，提供產業及制定政策之應用參考。</p> <p>(5)減少肉雞場雞糞墊料量，紓解目前生雞糞處理之問題。</p> <p>(6)建立畜牧廢水三段式處理模式與養牛廢水施灌農地之再利用模式溫室氣體排放量數據，提供國家溫室氣體排放清冊參考。</p> <p>(7)評估國產鮮乳生產過程中碳排放量，作為畜產品碳足跡之先導案例，提供擬定政策參考依據。</p> <p>(8)發展芻料永續生產模式並協助提高土壤碳蓄積，兼顧生產與環境資源維護。</p> <p>(9)確立多年生牧草地之綠肥種植與有機肥施用方式，提供業者參採應用。</p> <p>(10)輔導業者以LED光源取代傳統照明設備，減少照明燈具使用功率，降低家禽長時間用電之能源消耗。</p> <p>(11)開發農畜廢棄物多元化處理與資源化再利用技術，改善雞糞堆肥製程，利用禽畜糞及廢草生產生物炭、生質能源及液態肥料等，發展特色化畜產品，以達到農畜廢棄資源高值化，多元化利用與維護生態永續發展之目標。</p> <p>10. 芻料作物生產技術及副產物資源飼料多元化之開發應用</p> <p>(1)選育新品種牧草，提供農民多樣化芻料選擇。改進芻料生產管理模式，建立以節能減碳為目標的栽培管理模式，研發有效率之牧草地利用及更新改良方法，提高國產芻料生產力。</p> <p>(2)發展芻料多元化利用技術，提昇牧草利用價值。</p> <p>(3)利用青割玉米間植大豆的栽培方式，提昇國產芻料營養價值並降低肥料用量，同時兼顧生產與溫室氣體減量。</p> <p>(4)評估鳳梨皮渣作為乳牛飼料原料及食品加工副產物應用於土雞飼糧之可行性，藉以取代進口之高價飼料原料、降低生產成本及節省廢棄農副產物之處理費用。</p> <p>(5)改良豬隻利用青貯料之產製技術，確立青貯料</p>		

**行政院農業委員會畜產試驗所**  
**歲出計畫提要及分支計畫概況表**

經資門併計

中華民國103年度

單位：新臺幣千元

工作計畫名稱及編號	5251071000 畜牧試驗研究	預算金額	217,093
	應用於懷孕黑豬之理想添加比例及效益評估。		
	(6)應用混合型益生菌發酵技術改善水解羽毛粉品質，提昇高畜黑豬應用發酵水解羽毛粉之飼養效益。		
	(7)利用農副產物天然色素於產蛋雞飼料配方，探討使用不同濃度天然色素，對蛋黃顏色與雞蛋品質之影響。		
	(8)探討休耕地活化種植芻料作物最適經營規模，以充分利用休耕地轉作芻料作物，提高農民收益。		
	11.因應氣候變遷之多元化禽畜飼料資源與營養配方開發研究		
	(1)以ICP-OES儀器建立飼料原料中重金屬成分分析方法，提升飼料品管效率。		
	(2)進行本土農副產物與食品加工副產物的盤點與營養分組成分析。		
	(3)運用微生物篩選與發酵技術，提高農副產物之利用率，以及高纖維原料在單胃動物飼糧應用上的比例。		
	(4)強化飼料及礦物質補助飼料中礦物質元素分析模式，提升分析效率及飼料品管與安全。		
	(5)以試管養分消化率測試及篩選適宜推廣的高產飼料稻米品種(系)，並以畜禽飼養試驗與產品特性為指標項目，建立飼料稻米在畜禽飼糧中適當的使用比例，以推動飼料稻米的廣泛應用，增加飼料自給率。		
	(6)評估飼料甘藷在肉豬、黑豬、肉雞與蛋雞飼糧之應用。		
	(7)評估高粱、青割玉米混植系統對因應氣候極端化及改善國產夏季芻料供應之效果。		
	(8)評估飼料原料麩皮於種豬之利用性及種母豬營養強化之功能性。		
	(9)研發植物多醣及纖維分解菌於生長豬之應用方式。		
	12.多樣化、機能性畜產精品開發		
	(1)研發新型畜禽產品或改進傳統畜禽產品製程及品質特性至少5品項，並建立本土特色化畜禽產品資訊，提供作為設計市場區隔之參考。		
	(2)應用畜產微生物及畜產原料或產品之機能特性，開發即食性畜禽產品，改進傳統畜禽產品製程及品質特性，研發多樣化產品以滿足消費者需求，豐富產品多樣性。		
	(3)進行臺灣水鹿茸免疫調節機能性成分之純化與分離及功能分析，以應用於機能性產品開發，提高鹿茸附加價值。		
	(4)開發具澎湖特色之羊肉產品，結合觀光產業，促進澎湖養羊產業發展。		
	13.強化農業政策分析與產業發展		
	(1)推廣養豬經營記帳與效益分析軟體，並開發建立特殊品牌豬肉之產銷模式，增加豬農收益。		

**行政院農業委員會畜產試驗所**  
**歲出計畫提要及分支計畫概況表**

經費門併計

中華民國103年度

單位：新臺幣千元

工作計畫名稱及編號	5251071000 畜牧試驗研究	預算金額	217,093
-----------	-------------------	------	---------

- (2)調查羊肉消費者行為特性、羊肉行銷通路，以研擬國產羊肉在地消費之行銷策略，並辦理養羊經營記帳效益分析軟體之技術移轉。
- (3)輔導養鹿、駝鳥戶養成記帳習慣，以及開發駝鳥、鹿電腦化經營記帳與效益分析軟體。
- (4)收集符合國內蛋雞場飼養現況之生產資訊，規劃架構蛋雞場線上生產資訊系統。
- (5)開發山羊育種決策支援系統供羊農蒐集育種資料、釐訂育種策略，協助羊農種羊育種選拔工作。
- 14.推動研發成果產業化及應用
  - (1)強化產、官、學交流平臺，提升育成中心功能及競爭力，並善用其資源服務更多農民及農企業。
  - (2)推動產學合作及技術移轉，落實科技產業化與產業科技化。
  - (3)強化畜產業對創新科技需求構面之研究，掌握產業發展趨勢與需求，以建構畜產業之研發及推廣輔導策略。
  - (4)建立畜牧產業經營管理能力基準表草案及進行分析，以供訂定決策參考。
  - (5)追蹤評估畜牧業青年農民訓練成效，以供辦理後續訓練班參考。
- 15.無線射頻(RFID)與農業資通訊科技(AICT)於畜禽管理之開發應用
  - (1)運用資通訊(ICT)技術之無線射頻系統(RFID)作為牛隻身分識別系統，配合紅外線體溫感測器、乳牛場擠乳機線上自動檢測分析儀及乳牛場多功能經營管理資訊服務模組，建立乳牛場自動記錄及電子化管理牛群之模式，精準管理乳牛群。
  - (2)利用RFID結合自動化電圍籬感測，建置電子化臺灣水牛放牧飼養管理模式，增加生產效率及人力與資源之有效利用。
  - (3)建構牧區光電式感測系統、影像處理系統及建構自動化供水系統，以達監控放牧區草量之自動輪牧管理體系及供水自動化，減少放牧區之人力管理，有效達成自動化輪牧管理。
  - (4)完成以RFID應用於種鵝群養平飼智能型產蛋辨識系統試運轉。
  - (5)完成開發鹿茸產品之二維條碼，建立國產鹿茸商品自有辨識條碼。

分支計畫及用途別科目	預算金額	承辦單位	說明
01 畜產科學研究	128,287	總所	1.本分支計畫編列128,287千元，研究計畫內容如下： (1)種畜禽產業加值技術開發與產業化應用。 (2)畜牧廢棄資源開發利用及節能減碳研究。 (3)畜產關鍵性生物技術平臺開發改良與應用
0100 人事費	1,077		
0131 加班值班費	1,077		
0200 業務費	101,993		
0201 教育訓練費	792		

**行政院農業委員會畜產試驗所**  
**歲出計畫提要及分支計畫概況表**

經資門併計

中華民國103年度

單位：新臺幣千元

工作計畫名稱及編號	5251071000 畜牧試驗研究	預算金額	217,093
分支計畫及用途別科目	預算金額	承辦單位	說明
0202 水電費	11,855		。
0203 通訊費	1,754		(4)多樣性、機能性畜產精品之開發。
0211 土地租金	60		(5)飼料資源開發、芻料作物生產技術及功能性飼料添加物之開發。
0212 權利使用費	1,586		(6)強化農業政策分析與產業發展。
0215 資訊服務費	2,395		(7)推動研發成果產業化及應用。
0219 其他業務租金	155		(8)因應氣候變遷之多元化禽畜飼料資源與營養配方開發研究。
0231 保險費	45		2.人事費1,077千元，係員工試驗超時加班費。
0250 按日按件計資酬金	841		3.業務費101,993千元。
0261 國際組織會費	250		(1)員工教育訓練費792千元。
0262 國內組織會費	118		(2)水電費11,855千元。
0271 物品	27,895		(3)郵資、電話、數據網路通訊費等1,754千元。
0279 一般事務費	34,925		(4)牧草種植試驗土地租金60千元。
0282 房屋建築養護費	1,621		(5)使用電子資料庫及專利權等權利使用費1,586千元。
0283 車輛及辦公器具養護費	72		(6)資訊操作及維修服務等2,395千元。
0284 設施及機械設備養護費	11,719		(7)訓練班參訪用車輛及業務成果展示用設備等租金155千元。
0291 國內旅費	5,193		(8)對財產保險及訓練班學員意外險等45千元。
0293 國外旅費	347		(9)聘請國內外專家學者之出席費、講座鐘點費、稿費等841千元。
0294 運費	370		(10)參加國際畜政聯盟(ICAR)會費250千元。
0300 設備及投資	25,217		(11)參加獸醫師公會及農學團體等會費118千元。
0302 房屋建築及設備費	500		(12)購置事務用品、試驗藥品、動物飼料、油料、衛生用具等27,895千元。
0304 機械設備費	20,844		(13)協助試驗從事動物飼養、清潔、資料建檔等勞力外包、印刷、保全、專利權申請及雜支等各項業務所需相關經費34,925千元。
0305 運輸設備費	253		(14)畜舍及試驗房舍等修繕費1,621千元。
0306 資訊軟硬體設備費	2,272		(15)辦公用器具養護費72千元。
0319 雜項設備費	1,348		(16)設施及儀器設備保養維修費11,719千元。
			(17)試驗工作及接洽業務等旅費5,193千元。
			(18)參加國際畜政聯盟(ICAR)會員國年會暨科

**行政院農業委員會畜產試驗所**  
**歲出計畫提要及分支計畫概況表**

經資門併計

中華民國103年度

單位：新臺幣千元

工作計畫名稱及編號	5251071000 畜牧試驗研究	預算金額	217,093
分支計畫及用途別科目	預算金額	承辦單位	說明
			技會議國外旅費347千元。 (19)試驗用物品運輸裝卸運費370千元。 4.設備及投資25,217千元。 (1)搭建肉雞舍及周邊整修工程等500千元。 (2)購置高解析多功能螢光光譜儀、直立式厭氣發酵槽、近紅外線光譜儀等儀器設備20,844千元。 (3)購置搬運車等設備253千元。 (4)購置連續性影像分析量測軟體、產品生命週期評估資訊軟體、汰換電腦及周邊設備等軟硬體設備2,272千元。 (5)購置高壓清洗機、影印機、動物舍地磅等1,348千元。
02 畜產技術研究	88,806	各分所場	1.本分支計畫編列88,806千元，研究計畫內容如下： (1)畜牧業節能減碳研究。 (2)生醫產業用畜禽供應體系之建立。 (3)國家種原庫多功能應用及畜禽品種性能改良。 (4)畜禽生產環境改善有效紓解畜禽熱緊迫之技術開發。 (5)無線射頻(RFID)與無線感測網路(WSN)於畜禽之開發應用。 (6)因應氣候變遷之多元化禽畜飼料資源與營養配方開發研究。
0100 人事費	470		2.人事費470千元，係員工試驗超時加班費。
0131 加班值班費	470		3.業務費70,437千元。
0200 業務費	70,437		(1)員工教育訓練費209千元。
0201 教育訓練費	209		(2)水電費5,586千元。
0202 水電費	5,586		(3)郵資、電話、數據網路通訊費等642千元。
0203 通訊費	642		(4)試驗用土地租金45千元。
0211 土地租金	45		(5)資訊操作維護費156千元。
0215 資訊服務費	156		(6)業務成果展示租用場地、車輛等租金60千元。
0219 其他業務租金	60		(7)對財產保險等163千元。
0231 保險費	163		(8)聘請國內外專家學者之出席費、講座鐘點費、稿費及辦理休耕農地實地訪查、問卷調查等費用844千元。
0250 按日按件計資酬金	844		
0261 國際組織會費	150		
0262 國內組織會費	52		
0271 物品	21,457		
0279 一般事務費	24,801		
0282 房屋建築養護費	1,370		
0283 車輛及辦公器具養護費	50		
0284 設施及機械設備養護費	8,269		
0291 國內旅費	5,675		
0294 運費	908		
0300 設備及投資	17,899		
0302 房屋建築及設備費	4,860		

**行政院農業委員會畜產試驗所**  
**歲出計畫提要及分支計畫概況表**

經資門併計

中華民國103年度

單位：新臺幣千元

工作計畫名稱及編號		預算金額	
5251071000 畜牧試驗研究		217,093	
分支計畫及用途別科目	預算金額	承辦單位	說明
0304 機械設備費	9,143		(9)參加國際實驗動物管理評鑑及認證協會會費150千元。
0306 資訊軟硬體設備費	3,031		(10)參加農學團體會費52千元。
0319 雜項設備費	865		(11)購置事務用品、試驗藥品、動物飼料、油料、衛生用具等21,457千元。
			(12)協助動物飼養、清潔、資料建檔等勞力外包、印刷、保全、專利權申請及雜支等各項業務所需相關經費24,801千元。
			(13)畜舍及實驗房舍等修繕費1,370千元。
			(14)辦公用器具養護費50千元。
			(15)設施及儀器保養維修所需之養護費用8,269千元。
			(16)試驗工作及接洽業務用旅費5,675千元。
			(17)試驗用物品運輸裝卸運費908千元。
			4.設備及投資17,899千元。
			(1)試驗平飼鵝舍修建工程、廢水處理設施與溝渠修建工程等4,860千元。
			(2)購置青貯打包機、微量分光光度計等機械儀器設備9,143千元。
			(3)遠端乳牛體溫監測系統、鹿產品產地證明辨識系統程式開發、汰換電腦及周邊設備等軟硬體設備3,031千元。
			(4)購置輕量化運送動物車廂、電子磅秤、座式割草機等865千元。

**行政院農業委員會畜產試驗所**  
**歲出計畫提要及分支計畫概況表**

經費門併計

中華民國103年度

單位：新臺幣千元

工作計畫名稱及編號	5851070100 一般行政	預算金額	402,321
-----------	-----------------	------	---------

計畫內容：

1. 辦理各項總務、主計、人事、政風等行政業務。並協助各業務單位試驗研究業務推動，以完成各項試驗目標。
- (1) 基本行政工作維持，協助各業務單位試驗研究之進行。
- (2) 配合行政及業務需要，依照主計法規等相關規定，辦理歲計、會計及統計事務，並加強計畫預算審查與經費運用稽核。
- (3) 協助辦理現職人員在職進修之業務。
- (4) 辦理本所政風法令之宣導、公務機密維護等業務。

預期成果：

1. 支援各業務試驗單位行政管理工作，以提高工作效率，落實農業施政之推展。
2. 加強各業務試驗單位事務、圖書、出納管理，提昇服務品質、改進文書、檔案處理流程，推動機關公文電子化，以提昇公文電子交換效率，並達到文書減量。

分支計畫及用途別科目	預算金額	承辦單位	說明
<b>01 人員維持</b>	<b>361,720</b>	總所暨各分所場	本分支計畫係支應全所所需之人員維持費，共編列361,720千元，內容如下：
0100 人事費	361,720		1. 人事費361,720千元。
0103 法定編制人員待遇	144,931		(1) 職員180人薪俸144,931千元。
0104 約聘僱人員待遇	2,188		(2) 約聘僱人員4人薪俸2,188千元。
0105 技工及工友待遇	98,900		(3) 技工、工友及駕駛236人薪俸、退職金等98,900千元。
0111 獎金	57,817		(4) 考績獎金、年終工作獎金等57,817千元。
0121 其他給與	6,371		(5) 員工休假補助費等6,371千元。
0131 加班值班費	8,439		(6) 員工超時加班費、值班費、不休假加班費等8,439千元。
0143 退休離職儲金	15,357		(7) 職員、約聘僱人員退休提撥金及技工、工友退職提撥金等15,357千元。
0151 保險	27,717		(8) 員工公保、勞保、健保等保險費27,717千元。
<b>02 基本行政工作維持</b>	<b>40,601</b>	總所暨各分所場	本分支計畫係辦理基本行政工作業務等所需經費，共編列40,601千元，內容如下：
0200 業務費	30,073		1. 業務費30,073千元。
0201 教育訓練費	123		(1) 員工教育訓練費123千元。
0202 水電費	2,999		(2) 水電費2,999千元。
0203 通訊費	641		(3) 郵資、電話、數據網路通訊費等641千元。
0215 資訊服務費	1,485		(4) 資訊操作維護費1,485千元。
0219 其他業務租金	166		(5) 租用場地、車輛等166千元。
0221 稅捐及規費	652		(6) 公務車輛燃料使用費、牌照稅及土地丈量規費等652千元。
0231 保險費	592		(7) 公務車輛及房屋財產保險費等592千元。
0250 按日按件計資酬金	67		(8) 出席費、講座鐘點費等67千元。
0271 物品	5,629		(9) 購置事務用品、電腦耗材、油料、衛生用具等5,629千元。
0279 一般事務費	11,049		
0282 房屋建築養護費	1,732		



**行政院農業委員會畜產試驗所**  
**歲出計畫提要及分支計畫概況表**

經資門併計

中華民國103年度

單位：新臺幣千元

工作計畫名稱及編號	5851070100 一般行政	預算金額	402,321
分支計畫及用途別科目	預算金額	承辦單位	說明
0283 車輛及辦公器具養護費	1,091		(10)協助資料建檔、清潔等勞力外包費、印刷、保全、雜支及員工文康活動等業務所需相關經費11,049千元。
0284 設施及機械設備養護費	2,031		(11)辦公廳舍養護費等1,732千元。
0291 國內旅費	1,760		(12)公務車輛、辦公用器具之保養維修等費用1,091千元。
0294 運費	56		(13)機電設備保養維修、消防安全設備檢修等費用2,031千元。
0300 設備及投資	9,022		(14)接洽公務旅費1,760千元。
0302 房屋建築及設備費	5,000		(15)物品運輸裝卸運費56千元。
0304 機械設備費	1,916		2.設備及投資9,022千元。
0306 資訊軟硬體設備費	150		(1)試驗大樓防漏補強工程等5,000千元。
0319 雜項設備費	1,956		(2)購置保全主機監視系統、馬達等1,916千元。
0400 獎補助費	1,506		(3)購置電腦、不斷電系統等電腦設施及周邊設備150千元。
0475 獎勵及慰問	1,506		(4)汰換影印機、投影機及背負式電動噴霧器等設備1,956千元。
			3.獎補助費1,506千元，係退休(職)員工三節慰問金。

**行政院農業委員會畜產試驗所**  
**歲出計畫提要及分支計畫概況表**

經資門併計

中華民國103年度

單位：新臺幣千元

工作計畫名稱及編號	5851079011 交通及運輸設備	預算金額	913
-----------	--------------------	------	-----

計畫內容：

汰換已逾使用年限車輛。

預期成果：

提升車輛效能，以利業務推動。

分支計畫及用途別科目	預算金額	承辦單位	說明
01 交通及運輸設備	913	總所暨分所	1.總所汰換機車1輛63千元。
0300 設備及投資	913		2.恆春分所汰換5-7人座，四輪傳動客貨車1輛85
0305 運輸設備費	913		0千元。

行政院農業委員會畜產試驗所  
歲出計畫提要及分支計畫概況表

經資門併計

中華民國103年度

單位：新臺幣千元

工作計畫名稱及編號	5851079800 第一預備金	預算金額	200
計畫內容： 依實際需要申請動支。		預期成果： 適時解決需要。	
分支計畫及用途別科目	預算金額	承辦單位	說明
01 第一預備金	200	總所暨各分所 場	
0900 預備金	200		
0901 第一預備金	200		

**行政院農業委員會畜產試驗所**  
**各項費用彙計表**

中華民國103年度

單位：新臺幣千元

工作計畫名稱及編號 第一、二級用途別 科目名稱及編號	5851070100 一般行政	5251071000 畜牧試驗研究	5851079011 交通及運輸設備	5851079800 第一預備金		合 計
合 計	402,321	217,093	913	200		620,527
0100人事費	361,720	1,547	-	-		363,267
0103法定編制人員待遇	144,931	-	-	-		144,931
0104約聘僱人員待遇	2,188	-	-	-		2,188
0105技工及工友待遇	98,900	-	-	-		98,900
0111獎金	57,817	-	-	-		57,817
0121其他給與	6,371	-	-	-		6,371
0131加班值班費	8,439	1,547	-	-		9,986
0143退休離職儲金	15,357	-	-	-		15,357
0151保險	27,717	-	-	-		27,717
0200業務費	30,073	172,430	-	-		202,503
0201教育訓練費	123	1,001	-	-		1,124
0202水電費	2,999	17,441	-	-		20,440
0203通訊費	641	2,396	-	-		3,037
0211土地租金	-	105	-	-		105
0212權利使用費	-	1,586	-	-		1,586
0215資訊服務費	1,485	2,551	-	-		4,036
0219其他業務租金	166	215	-	-		381
0221稅捐及規費	652	-	-	-		652
0231保險費	592	208	-	-		800
0250按日按件計資酬金	67	1,685	-	-		1,752
0261國際組織會費	-	400	-	-		400
0262國內組織會費	-	170	-	-		170
0271物品	5,629	49,352	-	-		54,981
0279一般事務費	11,049	59,726	-	-		70,775
0282房屋建築養護費	1,732	2,991	-	-		4,723
0283車輛及辦公器具養護費	1,091	122	-	-		1,213
0284設施及機械設備養護費	2,031	19,988	-	-		22,019
0291國內旅費	1,760	10,868	-	-		12,628
0293國外旅費	-	347	-	-		347

**行政院農業委員會畜產試驗所**  
**各項費用彙計表**

中華民國103年度

單位：新臺幣千元

工作計畫名稱及編號 第一、二級用途別 科目名稱及編號	5851070100 一般行政	5251071000 畜牧試驗研究	5851079011 交通及運輸設備	5851079800 第一預備金		合 計
0294運費	56	1,278	-	-		1,334
0300設備及投資	9,022	43,116	913	-		53,051
0302房屋建築及設備費	5,000	5,360	-	-		10,360
0304機械設備費	1,916	29,987	-	-		31,903
0305運輸設備費	-	253	913	-		1,166
0306資訊軟硬體設備費	150	5,303	-	-		5,453
0319雜項設備費	1,956	2,213	-	-		4,169
0400獎補助費	1,506	-	-	-		1,506
0475獎勵及慰問	1,506	-	-	-		1,506
0900預備金	-	-	-	200		200
0901第一預備金	-	-	-	200		200

本頁空白

科				目	經 常 支			
款	項	目	節	名 稱	人事費	業務費	獎補助費	債務費
19	7		1	農業委員會主管	363,267	202,503	1,506	-
				畜產試驗所	363,267	202,503	1,506	-
				科學支出	1,547	172,430	-	-
				畜牧試驗研究	1,547	172,430	-	-
				農業支出	361,720	30,073	1,506	-
				一般行政	361,720	30,073	1,506	-
				一般建築及設備	-	-	-	-
				交通及運輸設備	-	-	-	-
				第一預備金	-	-	-	-

會畜產試驗所  
別科目分析表

103年度

單位：新臺幣千元

出		資本支出					合計
預備金	小計	業務費	設備及投資	獎補助費	預備金	小計	
200	567,476	-	53,051	-	-	53,051	620,527
200	567,476	-	53,051	-	-	53,051	620,527
-	173,977	-	43,116	-	-	43,116	217,093
-	173,977	-	43,116	-	-	43,116	217,093
200	393,499	-	9,935	-	-	9,935	403,434
-	393,299	-	9,022	-	-	9,022	402,321
-	-	-	913	-	-	913	913
-	-	-	913	-	-	913	913
200	200	-	-	-	-	-	200



行政院農業委員  
資本支出  
中華民國

科 目				土地	房屋建築	公共建設
款	項	目	節 名 稱 及 編 號			
19			0051000000 農業委員會主管	-	10,360	-
	7		0051070000 畜產試驗所	-	10,360	-
			5251070000 科學支出	-	5,360	-
		1	5251071000 畜牧試驗研究	-	5,360	-
			5851070000 農業支出	-	5,000	-
		2	5851070100 一般行政	-	5,000	-
		3	5851079000 一般建築及設備	-	-	-
		1	5851079011 交通及運輸設備	-	-	-

103年度

機械設備	運輸設備	資訊軟硬體設備	雜項設備	權 利	投資及其他	合 計
31,903	1,166	5,453	4,169	-	-	53,051
31,903	1,166	5,453	4,169	-	-	53,051
29,987	253	5,303	2,213	-	-	43,116
29,987	253	5,303	2,213	-	-	43,116
1,916	913	150	1,956	-	-	9,935
1,916	-	150	1,956	-	-	9,022
-	913	-	-	-	-	913
-	913	-	-	-	-	913

本頁空白

**行政院農業委員會畜產試驗所**  
**人事費分析表**

中華民國103年度

單位：新臺幣千元

人 事 費 別	金 額	說 明
一、民意代表待遇	-	
二、政務人員待遇	-	
三、法定編制人員待遇	144,931	
四、約聘僱人員待遇	2,188	
五、技工及工友待遇	98,900	
六、獎金	57,817	
七、其他給與	6,371	
八、加班值班費	9,986	超時加班費1,698千元，未逾該科目90年度實支數8成計1,916千元。
九、退休退職給付	-	
十、退休離職儲金	15,357	
十一、保險	27,717	
十二、調待準備	-	
合 計	363,267	

行政院農業委員  
預算員額  
中華民國

科 目				員 額 ( 單位 :														
款	項	目	節	名 稱	職 員		警 察		法 警		駐 警		工 友		技 工		駕 駛	
					本 年 度	上 年 度	本 年 度	上 年 度	本 年 度	上 年 度	本 年 度	上 年 度	本 年 度	上 年 度	本 年 度	上 年 度	本 年 度	上 年 度
19	7		2	0051000000 農業委員會主管	180	173	-	-	-	-	-	-	15	15	216	219	5	5
				0051070000 畜產試驗所	180	173	-	-	-	-	-	-	15	15	216	219	5	5
				5851070100 一般行政	180	173	-	-	-	-	-	-	15	15	216	219	5	5

# 會畜產試驗所 明細表

103年度

單位：新臺幣千元

人 員								年 需 經 費			說 明
聘 用		約 僱		駐外雇員		合 計		本 年 度	上 年 度	比 較	
本 年 度	上 年 度	本 年 度	上 年 度	本 年 度	上 年 度	本 年 度	上 年 度				
3	9	1	2	-	-	420	423	353,281	350,858	2,423	1.年需經費係人事費扣除加班值班費後之金額。 2.本年度以業務費支付勞力外包公司之「派遣人力」支出，包括： (1)「一般行政」計畫預計進用15人、預算編列4,914千元。 (2)「畜牧試驗研究」計畫預計進用151人、預算編列53,142千元。 (3)以上，共預計進用166人、預算編列58,056千元。 3.本年度以業務費支付「勞務承攬」支出，包括： (1)「一般行政」計畫預計5人、預算編列1,602千元。 (2)「畜牧試驗研究」計畫預計4人、預算編列1,650千元。 (3)以上，共預計9人、預算編列3,252千元。
3	9	1	2	-	-	420	423	353,281	350,858	2,423	
3	9	1	2	-	-	420	423	353,281	350,858	2,423	

行政院農業委員會畜產試驗所

公務車輛明細表

中華民國103年度

單位：新臺幣千元

車輛數	車輛種類	乘客人數 不含司機	購置 年月	汽缸總排氣量 (立方公分)	油料費			養護費	其 他	備 註
					數量(公升)	單價(元)	金額			
	現有車輛：									
1	首長專用車	4	94.04	1,999	1,668	34.80	58	51	24	0577-LZ。總所
1	45人座大客車	41	101.07	7,684	2,280	32.20	73	17	38	829-WD。總所
1	21人座大客車	17	85.03	3,661	1,668	32.20	54	51	28	WY-236。總所
1	21人座大客車	21	87.09	4,104	1,668	32.20	54	9	27	WF-411。新竹分所 。預計於102年9月 汰換。
1	旅行車	4	95.08	2,261	1,668	34.80	58	51	25	9499-EW。新竹分 所
1	小客貨兩用車	4	98.04	2,694	1,668	34.80	58	34	29	1593-WN。總所
1	小客貨兩用車	4	100.03	2,359	1,668	34.80	58	26	21	8553-WV。臺東場
1	小客貨兩用車	4	100.03	2,359	1,668	34.80	58	26	23	0697-B5。花蓮場
1	小客貨兩用車	4	102.05	1,798	1,140	34.80	40	8	22	ACZ-5126。高雄場 。油電混合動力車
1	小客貨兩用車	4	102.05	2,378	1,668	34.80	58	8	26	ACA-6261。彰化場
1	小客貨兩用車(7 -8人座)	7	93.10	1,968	1,668	34.80	58	51	23	ZU-8842。恆春分 所
1	小客貨兩用車(7 -8人座)	7	97.09	2,351	1,668	33.30	56	40	24	6485-TN。宜蘭分 所
1	小客貨兩用車(7 -8人座)	7	98.03	2,351	1,668	34.80	58	34	24	0281-QH。總所
1	小客貨兩用車(7 -8人座)	7	98.03	2,351	1,668	34.80	58	34	24	0282-QH。總所
1	中型貨車	2	95.09	3,907	1,668	32.20	54	51	24	669-SH。新竹分所
1	小貨車	2	85.05	1,998	1,668	34.80	58	51	26	F6-7475。高雄場
1	小貨車	1	87.09	1,997	1,668	33.30	56	51	19	J4-4875。總所
1	小貨車	2	87.09	1,997	1,668	33.30	56	51	19	J4-4958。總所
1	小貨車	2	87.09	1,998	1,668	33.30	56	51	17	P5-6548。臺東場
1	小貨車	2	98.04	2,351	1,668	34.80	58	34	17	8450-UZ。彰化場
1	其他特殊用途車輛	2	81.01	1,952	1,668	33.30	56	51	19	SW-1457。花蓮場
1	其他特殊用途車輛	7	81.03	4,164	1,668	34.80	58	9	23	VX-5125。恆春分 所。預計103年4月 汰換5-7人座小型 客貨車。
1	其他特殊用途車輛	2	85.12	19,668	2,280	32.20	73	51	66	S3-116。總所
1	其他特殊用途車輛	2	87.06	6,485	2,280	32.20	73	51	33	F3-572。新竹分所
1	其他特殊用途車輛	2	88.06	3,907	2,280	32.20	73	51	25	6F-962。新竹分所
1	其他特殊用途車輛	2	89.05	7,961	2,280	32.20	73	51	42	9G-316。總所
1	其他特殊用途車輛	7	95.08	1,998	1,668	34.80	58	51	24	9498-EW。新竹分 所
1	一般公務用機車	1	85.08	124	312	34.80	11	2	3	PFZ-641。高雄場
2	一般公務用機車	1	85.09	49	624	33.30	21	3	2	UOA-402、UOA-403 。總所
1	一般公務用機車	1	85.09	97	312	34.80	11	2	2	MVJ-385。總所
5	一般公務用機車	1	85.09	124	1,560	34.80	54	9	10	OPV-336。恆春分 所、MVJ-349、MVJ -392、MVJ-393。

行政院農業委員會畜產試驗所  
公務車輛明細表

中華民國103年度

單位：新臺幣千元

車輛數	車 輛 種 類	乘 客 人 數 不 含 司 機	購 置 年 月	汽 缸 總 排 氣 量 (立 方 公 分)	油 料 費			養 護 費	其 他	備 註
					數 量 (公 升)	單 價 (元)	金 額			
										總所 MVJ-390。總所。 預計於103年5月汰 換。
1	一般公務用機車	1	86.04	99	312	33.30	10	2	3	PHI-345。高雄場
1	一般公務用機車	1	87.08	124	312	34.80	11	2	2	XLQ-771。恆春分 所
1	一般公務用機車	1	95.03	125	312	34.80	11	2	2	M7Y-103。新竹分 所
2	一般公務用機車	1	95.08	125	624	34.80	22	3	4	M9W-727、M9W-728 。新竹分所
2	一般公務用機車	1	95.09	124	624	34.80	22	3	4	N3X-178、N3X-179 。新竹分所
2	一般公務用機車	1	100.05	125	624	34.80	22	3	4	873-JTN、875-JTN 。總所
2	一般公務用機車	1	100.06	124	624	34.80	22	3	8	093-JKP、095-JKP 。彰化場
2	一般公務用機車	1	101.05	124	624	34.80	22	3	4	235-LVZ、237-LVZ 。總所
2	一般公務用機車	1	101.06	124	624	34.80	22	3	4	571-JXM。恆春分 所 826-LWA。總所
	合 計				55,056		1,859	1,084	764	



預算員額： 職 員 180 人 技 工 216 人  
 警 察 0 人 駕 駛 5 人  
 法 警 0 人 聘 用 3 人  
 駐 警 0 人 約 僱 1 人  
 工 友 15 人 駐外雇員 0 人

行政院農業委員

現有辦公房

合計： 420 人

中華民國

區 分	自有				無償借用		
	單位數	面積	帳面價值	年需修繕費	單位數	面積	年需修繕費
一、辦公房屋	435棟	163,079.81	1,258,877	2,688		-	-
二、機關宿舍	183戶	13,056.02	72,373	904		-	-
1 首長宿舍	1戶	205.26	165	20		-	-
2 單房間職務宿舍	52戶	1,743.50	11,810	75		-	-
3 多房間職務宿舍	130戶	11,107.26	60,398	809		-	-
三、其他	106間	5,187.42	67,765	1,131		-	-
合 計		181,323.25	1,399,015	4,723		-	-

# 會畜產試驗所

## 舍明細表

103年度

單位：新臺幣千元，平方公尺

有償租用或借用					合計			
單位數	面積	押金	租金	年需修繕費	面積	押金	租金	年需修繕費
	-	-	-	-	163,079.81	-	-	2,688
	-	-	-	-	13,056.02	-	-	904
	-	-	-	-	205.26	-	-	20
	-	-	-	-	1,743.50	-	-	75
	-	-	-	-	11,107.26	-	-	809
	-	-	-	-	5,187.42	-	-	1,131
	-	-	-	-	181,323.25	-	-	4,723

行政院農業委  
捐助經費

中華民國

捐 助 計 畫	計 畫 起 訖 年 度	捐 助 對 象	捐 助 內 容	捐 助
				經 常 人 事 費
合 計				-
1.對個人之捐助				-
0475獎勵及慰問				-
(1)5851070100				-
一般行政				
[1]退休(職)人員三節慰問金	01 103-103	退休(職)人員	退休(職)人員三節慰問金。	-

員會畜產試驗所

分析表

103年度

單位：新臺幣千元

經 費 之 用 途 分 析					
門		資 本 門		合 計	
業 務 費	其 他	營 建 工 程	其 他		
-	1,506	-	-	1,506	
-	1,506	-	-	1,506	
-	1,506	-	-	1,506	
-	1,506	-	-	1,506	
-	1,506	-	-	1,506	

本頁空白

**行政院農業委員會畜產試驗所**  
**派員出國計畫預算總表**

中華民國103年度

單位：新臺幣千元

類 別	本 年 度 計 畫 項 數	本 年 度 預 計 人 天	本 年 度 預 算 數	上 年 度 計 畫 項 數	上 年 度 核 定 人 天	上 年 度 預 算 數
合 計 考 視 訪 問 開 會 談 判 進 修 研 究 實 習	4	94	1,053	7	149	1,463
	-	-	-	-	-	-
	-	-	-	-	-	-
	-	-	-	-	-	-
	1	24	347	1	21	333
	-	-	-	-	-	-
	-	-	-	-	-	-
	3	70	706	6	128	1,130
	-	-	-	-	-	-

行政院農業委員  
派員出國計畫預算類別表

中華民國

計畫名稱及領域代碼	擬 前 往 國 家 或 地 區	主 要 會 議 議 題 談 判 重 點 等	預計天數	擬派人數	旅 費	
					交 通 費	生 活 費
一．定期會議 01國際畜政聯盟(ICAR)之會員國 年會暨執行委員工作會議 － 59	德國	派員參與國際畜政聯盟(ICAR) 之會員國年會暨執行委員工作 會議，於德國柏林市舉行(5/1 9~5/23為期五天)。參與理事 國選舉、執行委員會工作團隊 成員、以及研商國際間家畜性 能檢測、登錄及遺傳育種等產 業化科技應用工作。	8	3	168	119

會畜產試驗所  
一開會、談判

103年度

單位：新臺幣千元

預 算		歸屬預算科目	最近三次有關同一出國計畫之實際執行情形			
辦 公 費	合 計		出 國 地 點	出國期間	出 國 人 數	國 外 旅 費
60	347	畜牧試驗研究	愛爾蘭	101.05	3	344
			丹麥	102.05	3	333
					-	-



行政院農業委  
派員出國計畫預算類別表  
中華民國

計畫名稱及領域代碼	擬前往國家	主要研習課程	預計前往期間	預計天數	擬派人數
二、研究 01乳羊自體吮乳行為之預防與矯正-59	荷蘭	派遣研究人員一名前往荷蘭Utrecht大學及相關單位與乳羊場研習，與荷方研究人員討論乳用母山羊自體吮乳行為之研究心得，並就該項行為之預防及矯正措施進行經驗交流。	103.01-103.12	14	1
02東南亞國家使用臺灣種畜禽之生產優勢及其技術合作計畫-59	越南、泰國、菲律賓	1.越南以臺灣種畜禽性能檢定資料為其業者進口種豬及種鴨性能標準，為擴大種豬與種鴨出口量，前往越南辦理豬人工授精及種鴨蛋孵化技術研討會。 2.耐熱型臺灣乳牛及乳羊受到泰國畜牧局認同，為發展兩國乳業合作計畫，故規劃赴泰國進行乳品質提升交流合作計畫。 3.菲律賓認同臺灣種原優勢生產合作計畫，為加速發展臺灣種畜禽外銷菲律賓，故前往菲律賓推展臺灣種畜禽之優勢性能。	103.03-103.09	7	6
03丹麥畜禽福祉及有機飼養模式研習-50	丹麥	選派1人赴丹麥研習1.丹麥動物福祉立法和標準：赴丹麥農業部、學校及研究單位等研習動物福祉標準、法定要求及監測機制等，以供我國產官學界參考。2.有機農業：赴丹麥有機生產之農場研習及考察有機畜禽生產模式、有機飼料來源與有機畜禽產品運輸及通路等，以供我國發展有機農業之參考。	103.05-103.10	14	1

員會畜產試驗所  
一進修、研究、實習

103年度

單位：新臺幣千元

旅 費 預 算				歸屬預算科目	前三年度已派人員人數
生 活 費	機票與出國手續費	書籍學雜等費	合 計		
80	56	3	139	畜牧試驗研究	0
217	168	14	399	畜牧試驗研究	0
106	59	3	168	畜牧試驗研究	0

職能 別分類	經濟性 分類	經常				出
		消費支出	債務利息	補助地方	移轉民間	小計
總 計		565,570	-	-	1,906	567,476
10農、林、漁、牧		565,570	-	-	1,906	567,476

會畜產試驗所  
經濟性綜合分類表

103年度

單位：新臺幣千元

資		本		支		出		總計
資本形成	土地購入	增資	補助地方	移轉民間	小計			
53,051	-	-	-	-	53,051	620,527		
53,051	-	-	-	-	53,051	620,527		

# 行政院農業委員會畜產試驗所

## 立法院審議中央政府總預算案所提決議、附帶決議及注意辦理事項辦理情形報告表

中華民國 102 年度

決 議 、 附 帶 決 議 及 注 意 事 項		辦 理 情 形
項 次	內 容	
(一)	<p>壹、總預算部分</p> <p>一、通案決議部分</p> <p>立法院朝野對年終慰問金議題達成以下共識：原 102 年度中央政府(含公務預算與營業及非營業基金)所編列之 134 億 7,852 萬 7,000 元之退休人員年慰問金，以「支領月退休金(俸) 2 萬元以下的退休(伍)人員或遺眷；及作戰演訓或因公成殘、死亡軍公教退休(伍)人員或遺族」為發放對象，所需年終慰問金額為 18 億 0,668 萬 2,000 元，故 102 年度中央政府總預算(含公務預算與營業及非營業基金)共應刪除 116 億 7,184 萬 5,000 元。另地方政府之退休人員年終慰問金發放原則，亦應比照行政院制定之注意事項辦理。據此，行政院制定年度年終慰問金發放注意事項時，需納入上述原則。</p>	遵照辦理。
(二)	<p>中央政府各機關以行政命令方式比照台北市標準，核發各機關學校員工上下班交通費，102 年度共計編列 12 億 8,163 萬 8,000 元。惟該上下班交通補助費非屬員工待遇，亦未有法源依據，且只要上班地點距離住處超過 1 公里，即可支領，形同由全民納稅錢變相為公教人員加薪，對於同樣奔波通勤的勞工情何以堪。在政府財政極度拮据之情況下，此等不符合時宜且未具法源之人事福利，實不應再沿襲，且新北市、台南市亦均因經費不足，不再編列。為符社會公平正義，並撙節開支，102 年度中央政府各機關員工上下班交通補助費全數刪除，並自 103 年度起，不得再編列。</p>	遵照辦理。
(三)	<p>102 年度中央政府總預算案各機關編列政策宣導經費統刪 10%；各機關於平面媒體、網路媒體、廣播媒體及電視媒體辦理政策宣導相關之廣告，均應按月於機關網站資訊公開區中單獨列示公布，以供國人檢視，並由各該主管機關按季彙整送立法院；103 年度起，各機關(含附屬單位)編列政策宣導經費應於預算書表內將經費編列情形妥適表達，以利國會及社會大眾監督。</p>	遵照辦理。
(四)	<p>各機關及其所屬單位，於預算科目下之業務費、委辦費、獎補助費中，編列高額委外研究費，造成公務機關成為研究發包中心，卻不思索研究成果如何應用於公務推動，顯有浪費。故各機關及其所屬單位，102 年度「委託研究費」統刪 5%，剩餘部分由各機關自行調整、運用，以撙節國家財政支出。</p>	遵照辦理。

# 行政院農業委員會畜產試驗所

## 立法院審議中央政府總預算案所提決議、附帶決議及注意辦理事項辦理情形報告表

中華民國 102 年度

決議、附帶決議及注意事項		辦理情形
項次	內 容	
(五)	針對 102 年度中央政府總預算編列水電費 67 億 7,151 萬 1,000 元，較 101 年度 58 億 3,390 萬 4,000 元，預算金額漲幅 16.07%（未計算電價上漲因素）。考量 101 年 6 月 10 日電價上漲因素之後，102 年度估算用電量為 17 億 2,303 萬 0,788 度（3.93 元/度）仍較 101 年度用電度數為 15 億 6,404 萬 9,330 度（3.73 元/度）增加 1 億 5,898 萬 1,458 度，增幅為 10.16%。按行政院核定「四省專案」計畫個別執行單位四省目標：節約用電目標，執行單位每年用電量以較前一年減少 1%，執行單位每年用水量以較前一年減少 2% 為原則。即使不強求中央政府各機關達成較前一年度節電 1% 目標，僅要求用電零成長，根據台灣電力股份有限公司電價折扣獎勵措施，水電費亦有 5% 之折扣，可以撙節政府預算。因此，中央政府 102 年度總預算編列水電費統刪 3%。	遵照辦理。
(六)	中央政府各機關員工文康活動費 102 年度標準調降為每人 2,500 元。	遵照辦理。
(七)	中央機關出國計畫金額龐大，102 年度編列 10 億 5,129 萬 6,000 元（尚不包含部分機關編列於所屬非營業基金之國外旅費），惟實際執行時計畫項數變更或新增甚多，甚至選派人員過多或與業務無關人員，致常遭外界詬病「假考察真觀光」。以 100 年度決算為例，100 年度中央政府各機關預算出國計畫 3,194 項，決算增為 3,245 項，其中計畫變更及新增部分計有 786 項，且多數內容及目的均與原計畫不一致。此外，教育部 100 年 7 月中選派 7 人赴馬來西亞「辦理招生說明及宣導」，其中與招生業務無關之會計處處長一同前往；行政院經濟建設委員會 100 年 9 月初選派 11 人至日本辦理「投資臺灣、全球招商說明會」，首長室秘書 2 人亦隨行；交通部觀光局 100 年 8 月底選派 3 人前往韓國辦理「臺韓觀光合作會議」，其中與推展觀光業務無關之政風室主任也隨同。而 100 年度教育部主管出國計畫預算 40 項、521 萬 2,000 元，實際執行卻增為 50 項、915 萬 9,000 元；文化部及所屬出國計畫預算數 888 萬元，決算數亦增為 984 萬 5,000 元。此等預算執行與所編計畫經費差異過大、選派與業務無關人員出國之情形，不僅有違「行政院及所屬各級機關因公派員出國案件編審要點」所定出國計畫人數應精簡且選派熟悉業務與具備專長人員之原則，並有逃避立法院監督之嫌。爰此，102 年度「國外旅費」除統刪 10% 外（委員會審查刪減數超過 10% 者，照委員會審	遵照辦理。

# 行政院農業委員會畜產試驗所

## 立法院審議中央政府總預算案所提決議、附帶決議及注意辦理事項辦理情形報告表

中華民國 102 年度

決議、附帶決議及注意事項		辦理情形
項次	內 容	
	查結果),自 102 年度起各機關出國決算數並不得超出預算數,俾免浪費公帑。	
(八)	102 年度中央各機關「特別費」共編列 1 億 4,581 萬 2,000 元,依據行政院「各級政府機關特別費支用規定」,「特別費」之使用範圍主要在於贈禮、獎(犒)賞、招待、餽(捐)贈、慰勞(問)、餐敘...等支出,於此政府財政困窘之際,相關贈禮、餽贈、餐敘...等消費性支出應儘量減少,故 102 年度中央各機關特別費統刪 25% (各委員會審查之「特別費」刪減數超過 25%者,改列為刪減 25%),以為撙節。	遵照辦理。
(九)	中央政府部分機關編有補助公務人員協會經費,依公務人員協會法第 27 條規定,協會經費來源應以會員的入會費及常年會費為主,不應仰賴納稅人繳稅支應之公務預算補助;且全國公務人員協會於總統大選期間,除成立「馬吳競選全國公教暨退休人員後援總會」外,並在該會網站上置放國民黨總統候選人馬英九之致詞內容,明顯違反行政中立。爰此,中央各機關(包括總統府、考試院銓敘部、監察院、法務部、行政院勞工委員會、行政院衛生署、臺灣省政府...)補助公務人員協會經費,應予刪減 30%。	遵照辦理。
(十)	102 年度中央政府總預算案通案檢討公務車輛汰換年限均延長 2 年,使用里程數不得低於 12 萬 5,000 公里,經按上開原則通案檢討,合共減列 1 億 2,302 萬 6,000 元,扣除各委員會審查減列 1,402 萬 5,000 元,恢復免予減列 293 萬 5,000 元,尚須再減列 1 億 1,193 萬 6,000 元。	遵照辦理。
(十一)	102 年度中央政府總預算案針對各機關及所屬統刪項目如下: 1.水電費:除國家文官學院及所屬、警政署及所屬、空中勤務總隊、調查局、地方行政研習中心不刪外,其餘統刪 3%。 2.委託研究:除警政署及所屬、外交部主管、法務部主管不刪外,其餘統刪 5%。 3.國外旅費:除中央選舉委員會及所屬、警政署及所屬、空中勤務總隊、外交部主管、法務部主管不刪外,其餘統刪 10%。 4.員工上下班交通費:全數刪減。 5.政策宣導費:除警政署及所屬不刪外,其餘統刪 10%。 6.特別費:統刪 25%。	已遵照辦理,刪減相關預算並整編成 102 年度法定預算。

# 行政院農業委員會畜產試驗所

## 立法院審議中央政府總預算案所提決議、附帶決議及注意辦理事項辦理情形報告表

中華民國 102 年度

決 議	、 附 帶 決 議 及 注 意 事 項	辦 理 情 形
項 次	內 容	
	<p>7.補助公務人員協會經費：統刪 30%。</p> <p>8.文康活動費：編列標準由每人每年 3,840 元調降為 2,500 元。</p> <p>9.公務車輛汰購經費：除駐外機構用車滿 8 年或 10 萬公里、救護車使用年限滿 10 年、教育部首長專用車不刪外，其餘統刪大型交通車未滿 12 年、偵緝車與警用巡邏車未滿 7 年、首長與副首長專用車及其他公務車輛使用年限未滿 10 年，或達以上汰換年限，未滿 15 年且里程數未超過 12 萬 5,000 公里所編列之汰購經費。</p> <p>10.委託辦理：除立法院主管、外交部主管、智慧財產局、動植物防疫檢疫局及所屬辦理屠宰衛生檢查、畜禽藥物殘留檢測及檢疫偵測犬業務、勞工委員會辦理危險機械及設備檢查與管理、衛生署委託辦理長照整合照顧管理制度計畫不刪外，其餘統刪 10%，其中主計總處、大陸委員會、內政部、營建署及所屬、入出國及移民署、國防部主管、國庫署、賦稅署、教育部、國民及學前教育署、國家教育研究院、交通部、中央氣象局、觀光局及所屬、科學工業園區管理局及所屬、中部科學工業園區管理局及所屬、原子能委員會、職業訓練局及所屬、衛生署、國民健康局、食品藥物管理局改以其他項目刪減替代，科目自行調整。</p> <p>11.軍事裝備設施養護費、房屋建築養護費、車輛及辦公器具養護費、設施及機械設備養護費：除中央研究院科技發展計畫及臺灣人體生物資料庫計畫、地方行政研習中心、中央選舉委員會及所屬、立法院主管、國家文官學院及所屬、警政署及所屬、空中勤務總隊、法務部主管不刪外，其餘統刪 5%，其中國家安全會議、經濟建設委員會、研究發展考核委員會、大陸委員會、審計部、審計部臺北市審計處、審計部新北市審計處、審計部臺中市審計處、審計部臺南市審計處、審計部高雄市審計處、營建署及所屬、中央警察大學、消防署及所屬、入出國及移民署、國防部主管、財政部、國庫署、臺北國稅局、高雄國稅局、北區國稅局及所屬、中區國稅局及所屬、南區國稅局及所屬、關務署及所屬、財政資訊中心、國家圖書館、國立教育廣播電臺、交通部、中央氣象局、觀光局及所屬、公路總局及所屬、原子能委員會、輻射偵測中心、放射性物料管理局、核能研究所、農</p>	



# 行政院農業委員會畜產試驗所

## 立法院審議中央政府總預算案所提決議、附帶決議及注意辦理事項辦理情形報告表

中華民國 102 年度

決 議	、 附 帶 決 議 及 注 意 事 項	辦 理 情 形
項 次	內 容	
	<p>業委員會、林務局、林業試驗所、臺中區農業改良場、臺南區農業改良場、高雄區農業改良場、疾病管制局、中醫藥委員會、食品藥物管理局、海洋巡防總局、證券期貨局改以其他項目刪減替代，科目自行調整。</p> <p>12.大陸地區旅費：除中央研究院科技發展計畫及臺灣人體生物資料庫計畫、大陸委員會、立法院主管、警政署及所屬、空中勤務總隊、法務部主管不刪外，其餘統刪 12%，其中中央警察大學、役政署、財政部、關務署及所屬、國家教育研究院、工業局、交通部、中央氣象局、觀光局及所屬、原子能委員會、輻射偵測中心、放射性物料管理局、核能研究所、林務局、特有生物研究保育中心、茶業改良場、動植物防疫檢疫局及所屬、食品藥物管理局改以其他項目刪減替代，科目自行調整。</p> <p>13.出國教育訓練費：除中央研究院科技發展計畫、公務人員保障暨培訓委員會、國家文官學院及所屬、警政署及所屬、空中勤務總隊、法務部主管不刪外，其餘統刪 10%，其中主計總處、經濟建設委員會、公平交易委員會、大陸委員會、審計部、消防署及所屬、外交部、國防部主管、財政部、關務署及所屬、中央氣象局、原子能委員會、核能研究所、農業委員會、林務局、水土保持局、農業試驗所、林業試驗所、水產試驗所、畜產試驗所、家畜衛生試驗所、特有生物研究保育中心、茶業改良場、種苗改良繁殖場、苗栗區農業改良場、臺中區農業改良場、臺南區農業改良場、花蓮區農業改良場、動植物防疫檢疫局及所屬、食品藥物管理局改以其他項目刪減替代，科目自行調整。</p> <p>14.設備及投資：除資產作價投資、中央研究院科技發展計畫、公共建設計畫與臺灣人體生物資料庫計畫、人事行政總處、公務人力發展中心、地方行政研習中心、經濟建設委員會撥充花東地區永續發展基金、中央選舉委員會及所屬、立法院主管、國家文官學院及所屬、警政署及所屬、空中勤務總隊、外交部主管房屋建築及設備費、法務部主管、國際貿易局及所屬興建高雄世貿展會中心計畫、國家科學委員會增撥國家科學技術發展基金、動植物防疫檢疫局及所屬辦理漁業署及動植物防疫檢疫局等機關（構）合署辦公廳舍新建工程、海岸巡防總局及所屬不刪外，其餘統刪 8%，其中經濟建設委員會</p>	

# 行政院農業委員會畜產試驗所

## 立法院審議中央政府總預算案所提決議、附帶決議及注意辦理事項辦理情形報告表

中華民國 102 年度

決 議	、 附 帶 決 議 及 注 意 事 項	辦 理 情 形
項 次	內 容	
	<p>、客家委員會及所屬、公務人員退休撫卹基金監理委員會、審計部臺北市審計處、審計部新北市審計處、審計部臺中市審計處、審計部臺南市審計處、審計部高雄市審計處、內政部、營建署及所屬、消防署及所屬、役政署、領事事務局、國防部主管、財政部、國庫署、臺北國稅局、高雄國稅局、北區國稅局及所屬、中區國稅局及所屬、南區國稅局及所屬、財政資訊中心、國民及學前教育署、體育署、中央氣象局、觀光局及所屬、國軍退除役官兵輔導委員會、農業委員會、臺中區農業改良場、海洋巡防總局、證券期貨局改以其他項目刪減替代，科目自行調整。</p> <p>15.對國內團體之捐助與政府機關間之補助：除法律義務支出、中央研究院科技發展計畫、立法院主管、內政部辦理推動我國長期照顧十年計畫、警政署及所屬、兒童局辦理發展遲緩兒童早期療育服務及療育補助、外交部主管、法務部主管、經濟部捐助財團法人工業技術研究院科技專案計畫、中小企業處捐助財團法人中小企業信用保證基金、國家科學委員會對財團法人國家實驗研究院與國家同步輻射研究中心之捐助、衛生署捐助財團法人國家衛生研究院發展計畫、中央健康保險局補助職業工會與農漁會辦理健保業務不刪外，其餘統刪 5%，其中客家委員會及所屬、內政部、營建署及所屬、國防部主管、財政部、交通部、觀光局及所屬、衛生署、疾病管制局、環境保護署、臺灣省政府改以其他項目刪減替代，科目自行調整。</p> <p>16.對地方政府之補助：除法律義務支出、一般性補助款、內政部辦理推動我國長期照顧十年計畫、兒童局辦理父母未就業家庭育兒津貼實施計畫與發展遲緩兒童早期療育服務及療育補助、中央健康保險局補助鄉鎮市公所辦理健保業務不刪外，其餘統刪 5%，其中消防署及所屬、役政署、入出國及移民署、財政部、交通部、動植物防疫檢疫局及所屬改以其他項目刪減替代，科目自行調整。</p> <p>17.獎勵金：除警政署及所屬、法務部主管、智慧財產局不刪外，其餘統刪 10%，其中公共工程委員會、國防部所屬、國庫署、標準檢驗局及所屬、交通部、公路總局及所屬、疾病管制局、食品藥物管理局、環境保護署、福</p>	

# 行政院農業委員會畜產試驗所

## 立法院審議中央政府總預算案所提決議、附帶決議及注意辦理事項辦理情形報告表

中華民國 102 年度

決議、附帶決議及注意事項		辦理情形
項次	內 容	
	建省政府改以其他項目刪減替代，科目自行調整。 18.配合退休人員年終慰問金之檢討，減列「補助直轄市及縣市政府」17 億 4,265 萬 3,000 元與教育部「對特種基金之補助」3 億 6,429 萬元及國民及學前教育署「對特種基金之補助」6 億 4,878 萬 1,000 元。	
(十二)	1.台灣糖業股份有限公司、台灣中油股份有限公司、台灣電力股份有限公司、台灣自來水股份有限公司四家公司 100 年度經營績效獎金不得超過 1.2 個月。 2.自 101 年度起，國營事業有盈餘者，始得發放績效獎金，但不得超過 1.2 個月。	本項主辦單位為經濟部、行政院人事行政總處、行政院研究發展考核委員會及各國營事業主管機關。
(十三)	依據中央政府總決算審核報告，100 年度中央政府各機關含附屬單位共辦理近 1,439 萬 7,719 則、實支金額 11 億 9,585 萬元（不含製作成本），惟其中未依預算法第 62 條之 1 規定明確標示其為廣告且揭示辦理或贊助機關者，高達 1 萬 7,577 則、金額 4 億 0,452 萬元。審核報告並指出，行政院主計總處 101 年 6 月雖配合訂定「預算法第 62 條之 1 執行原則」，但內容卻自行規定若標示廣告後有損及公信力、真實性或廣告內容有攸關國家安全、社會秩序等情形，得在報請主管同意後，排除適用等「豁免條款」；然預算法第 62 條之 1 並無排除適用之相關規定，該執行原則明顯抵觸預算法第 62 條之 1，自應無效。爰要求中央政府各機關應確實依預算法第 62 條之 1 規定執行，不得擅自排除適用；並請審計部持續查核各機關辦理情形，若有不符預算法規定者，應予檢討改進。	遵照辦理。
(十四)	目前各機關公共工程預算之編列，於預算書中僅表達工程經費總額，相關工程管理費皆隱藏於資本支出預算項下，編列透明度明顯不足；而依「中央政府各機關工程管理費支用要點」所訂之工程管理費支用項目範圍甚廣，如：規劃設計費、加班費、人事費、租金、設備費、訴訟費、證照費、慰勞費、工程獎金、因公派員出國費用等，均係機關得自行運用且不受國會監督之經費，恐有淪為各機關私房錢之虞。為使政府工程施作相關資訊公開、透明，並利國會監督，爰要求自 103 年度起，各機關應於預算書中完整揭露相關工程管理費提列標準、金額及計算方式；請審計部加強查核中央各機關相關工程管理費支用情形，並將查核情形併予 103 年度決算審核報告揭露。	遵照辦理。

# 行政院農業委員會畜產試驗所

## 立法院審議中央政府總預算案所提決議、附帶決議及注意辦理事項辦理情形報告表

中華民國 102 年度

決 議 、 附 帶 決 議 及 注 意 事 項	辦 理 情 形
項 次	內 容
(十五)	行政院雖針對中央各機關學校員工文康活動訂定實施要點，第四點但書規定「在不影響業務正常進行情形下，得利用辦公時間舉辦，參加人員以公假登記」，然而公教人員已可以國家預算辦理文康活動，如再允以公假參加，則為雙重優遇，為此要求中央及以下各級機關學校員工參加文康活動不得以公假登記，並不得登記為公務人員進修時數，以避免造成民眾觀感不佳。
(十六)	全國軍公教員工待遇支給要點中，列有「生育補助（2 個月俸額）」、「眷屬死亡之喪葬補助（最高 5 個月俸額）」等未具法源之生活津貼，而公教人員保險法中另訂有眷屬之「喪葬津貼（最高 3 個月俸給）」；惟查「勞工保險」及「國民年金」等相關法規，「生育給付」係為保險給付項目，另查「勞工保險」亦將眷屬死亡可請領喪葬津貼列入保險給付項目。為求社會保險之一致性，並令相關給付有所依據，爰要求行政院應會同考試院銓敘部等相關單位，於半年內提出將軍公教人員「生育給付」、眷屬死亡之「喪葬給付」改列為軍公教人員保險給付項目之修法草案，送立法院審議，以調整目前由政府各機關編列預算補助之制度紊亂情形。
(十七)	政府捐助成立之財團法人，係配合政府政策所成立，且為公益性團體，自應兼顧其公益本質。惟目前政府各機關出資成立之財團法人，其各項獎金與福利項目大多逕行援引公務人員待遇或自訂標準，未視其營運結果，不論營運盈虧均如數發放；或執行政府賦予之公權力事項，非自行拓展業務者，卻比照國營事業機構領取最高 4.6 個月之獎金，實有未當。爰要求自 102 年度起政府捐助成立之財團法人，年終獎金（包括工作獎金、考核獎金、考績獎金或績效獎金），應比照公務人員標準考核發放。
(十八)	有鑑於行政院轄下各部會機關派任至各公股民營事業、轉投資公司或財團法人之董事長（理事長）、副董事長（副理事長）及總經理（秘書長）常編列過高之「公關費」或「特別費」給予董事長（理事長）、副董事長（副理事長）及總經理（秘書長）使用，易造成上述兩項費用淪為私用，為此，要求自 102 年度起，行政院轄下各部會機關派任至各財團法人所編列之「公關費」或「特別費」使用上限應比照其主管機關首長之「公關費」或「特別費」編列。
	遵照辦理。
	本項主辦單位為銓敘部及行政院人事行政總處。
	本項決議農委會已於 102 年 6 月 24 日以農輔字第 1020023091 號函轉知各主管機關(單位)，所主管政府捐助成立之財團法人其年終獎金（包括工作獎金、考核獎金、考績獎金或績效獎金）均應比照公務人員標準考核發放，並以公平及激勵原則，檢視績效核發衡量標準，訂定合理績效計算及獎金核發標準，報主管機關核定。
	(一)農委會派任至各公股民營事業、轉投資公司之董事長（理事長）、副董事長（副理事長）及總經理（秘書長）等均未領取超過該會機關首長之特別費或公關費。 (二)農委會派任至各財團法人之董監事均為無給職，並依據「政府捐助之農業財團法人薪資處理原則」規定辦理，各財團法人之公關費或特別

# 行政院農業委員會畜產試驗所

## 立法院審議中央政府總預算案所提決議、附帶決議及注意辦理事項辦理情形報告表

中華民國 102 年度

決議、附帶決議及注意事項		辦理情形
項次	內 容	
		費均比照主管機關首長之公關費或特別費編列，符合規定且無過高情形。
(十九)	依審計部 100 年度中央政府總決算審核報告，各主管機關捐助之財團法人共計 157 家、基金總額 2,242 億 2,200 餘萬元。政府捐助成立財團法人雖有其特殊任務或目的，但隨著環境快速變遷，部分任務已達成、設立目的已不復存在或已無營運實益等，卻未建立退場機制，或對於性質相同、業務相近者，亦未予以整併，致使政府捐助財團法人繼續存在之正當性與效益性，備受外界質疑。爰此，要求各該主管機關於 6 個月內針對所捐助財團法人之設置目的、工作計畫、經費運用、財務狀況、營運績效等，以及任務已達成、設立目的已不復存在或已無營運實益等之財團法人，應向立法院提出相關評估報告及退場計畫。	本項決議已於 102 年 4 月 15 日以農輔字第 1020022808 號函，向立法院提出評估報告在案。
(二十)	補充保費健保新制開辦在即，執政當局蠻橫堅持錯誤政策，令國人備感痛心。為求全民健康保險制度之永續健全發展，呼籲政府體察民意，勿將社福團體與非營利組織辛苦募集的社會資源強徵補充保費。現行法令制度對於身為扣費義務人的民間團體將造成可預見的嚴重影響，因此我們提出兩點強烈訴求：1.行政院應要求各部會及各級政府將社福團體所大幅提升的補充保費費用納入經費需求考量。2.全民健康保險會組成應考量至少有一名具社會福利背景代表，以保障社福界之發聲與權益。	遵照辦理。
(二十一)	針對旺旺中時集團參與壹傳媒購併案，要求公平交易委員會、金融監督管理委員會、國家通訊傳播委員會、經濟部投資審議委員會、法務部等必須嚴格把關，以杜媒體超級怪獸嚴重壟斷、損害言論自由。	本項主辦單位為公平交易委員會、金融監督管理委員會、國家通訊傳播委員會、經濟部及法務部。
(二十二)	有鑑於中央政府依賴以債養債方式，藉由舉借債務支應債務還本之財源，造成到期債務以舉新還舊方式遞延，無法實質有效減少債務，亟待建立有效償債制度，俾確實降低債務負擔，避免債務付息持續龐大，排擠其他政務支出。行政院應於 102 年 6 月前向立法院相關委員會報告「中央政府償債計畫專案報告」，並研擬修正公共債務法，建立有效償債制度，以積極處理公共債務並強化財政管理效能。	本項主辦單位為財政部。
(二十三)	有鑑於中央政府財政資源拮据，財源嚴重不足，無法釋出足夠財政資源挹注地方政府財政收支差短，為解決地方政府債務累積龐大，債務付息支出日漸排擠政務支出，特別	本項主辦單位為財政部。

# 行政院農業委員會畜產試驗所

## 立法院審議中央政府總預算案所提決議、附帶決議及注意辦理事項辦理情形報告表

中華民國 102 年度

決 議 、 附 帶 決 議 及 注 意 事 項		辦 理 情 形
項 次	內 容	
	是新升格直轄市因承受原升格前縣（市）政府龐大債務，而嚴重影響財政調度。建請中央政府評估是否設置「地方財政再生基金」，由基金概括承受各直轄市及縣市政府債務，並搭配每年由中央及地方政府共同依稅課收入之一定比例編列預算強制還本，使基金確實俱有自償性的財政紀律措施規範，來積極處理地方政府債務累積龐大問題，並重建社會大眾及國際機構對我國政府財政管理信心。	
(二十四)	為使工程獎金之發放，能激勵實際辦理工程之人員，朝野黨團要求中央及地方支領工程獎金之機關，其首長及副首長排除於工程獎金支領範圍之外。	遵照辦理。
(二十五)	102 年度中央政府總預算案通案檢討不休假加班費，鑑於公務人員如確因機關公務需要未能休假，以即時因應處理相關業務，得依公務人員保障法等相關規定核發未休假加班費，免予刪減。	遵照辦理。
(二十六)	102 年度中央政府總預算案通案檢討休假補助，鑑於公務人員因公未能休假原得全數發給「不休假加班費」，後為撙節支出及促進國內經濟發展，始改為強制休假並將休假旅遊補助結合國旅卡方式發給，現行制度對促進國內經濟發展甚有助益，免予刪減。	遵照辦理。
(二十七)	102 年度中央政府總預算案通案檢討退休人員子女教育補助費，鑑於政府對於退休人員生活之照顧，且在少子化趨勢及國人生育年齡逐漸遞延之情形下，本項助學措施亦屬政府鼓勵生育之一環，免予刪減。	遵照辦理。
(二十八)	退休軍公教人員奉獻一生最精華之時光給國家，任勞任怨，卻因年終慰問金議題被質疑，導致退休人員背負污名，對所有軍公教人員著實不公。退休軍公教人員年終慰問金之發給，主要係政府考量早期基層教師、公務人員及士官兵之月退休金（俸）確屬微薄，實有給予關懷照顧之必要。然而，在近年軍公教人員退休所得漸有改善，而政府面對財經情勢較為險峻之際，對年終慰問金進行必要調整，也是不得不做的抉擇。為了使社會資源合理分配，調整年終慰問金亦不致影響生活困苦及為國犧牲奉獻的退休軍公教人員應得之適當照顧，要求行政院 101 年年終慰問金應以「照顧弱勢」及「對國家有重大犧牲貢獻」（「關懷忠良」）為原則進行檢討，發給對象應包括「支領月退休金（俸）2 萬元以下的退休（伍）人員或遺眷」，以及「因作戰或演訓而受傷死亡殘廢之退伍人員或遺族；因公傷殘支領月	本項主辦單位為行政院人事行政總處。

# 行政院農業委員會畜產試驗所

## 立法院審議中央政府總預算案所提決議、附帶決議及注意辦理事項辦理情形報告表

中華民國 102 年度

決議、附帶決議及注意事項		辦理情形
項次	內 容	
	退休金（俸）之人員」。另因公死亡之公教人員遺族及因公傷殘之公教人員亦涵蓋在內。另為避免逐年訂定發給注意事項引發爭議，對社會造成負面的影響，102 年以後應以 101 年注意事項所訂的內容為底線賦予制度化調整機制，並於發布後送立法院查照，以符立法機關監督之要求。	
(十七)	行政院主管 承擔政治責任為政務官之職，部會對法案之態度，皆為政治決定，亦為重大之政治責任。故法案主管部會列席立法院各委員會作法案說明時，皆應由政務首長或政務副首長代表，以符合民主政治運作之常規。	遵照辦理。
(五)	財政委員會 針對 102 年度中央政府總預算補助款之編列及監督方式應促使縣市政府專款專用，並切實監督不適當之經費挪用。另中央對地方政府之補助資訊應主動公開，俾報表使用者窺知政府各機關單位補助對象及項目。又目前政府補助經費之表達過於簡略，無法供資訊使用者充分了解中央政府對各地方政府財政補助情形，與預算法第 38 條立法精神欠符，且運用彈性過大，允宜檢討於總預算案內詳列，並依政府資訊公開法規定，向社會大眾及監督機關公開補助經費之分配方式，以符透明化及公開化原則。	遵照辦理。
(六)	針對中央主計機關基於審編中央政府總預算及控管單位預算額度之職責，應要求各主管機關確實依照中央對直轄市及縣（市）政府補助辦法等規範，將應予公開事項，於政府資訊公開專區予以公開。	遵照辦理。
(一)	經濟委員會 歲出部分 畜產試驗所 行政院農業委員會轄下畜產試驗所 102 年度編列歲出預算 6 億 8,551 萬 2,000 元，惟查 101 年上半年未執行率高達 5.09%，102 年度歲出預算中，屬人事費及行政事務性質經費高達 4 億 1,092 萬 8,000 元，占比率達 6 成，但畜牧試驗研究僅編列 2 億 6,985 萬 9,000 元，且 102 年度購車預算編列 452 萬 5,000 元，未見撙節。爰凍結歲出 5%，以惕勵畜產試驗所強化行政效能，俟向立法院經濟委員會報告後，始得動支。	本項決議已於 102 年 2 月 26 日以農畜試字第 1022401096 號函，向立法院提出專案報告在案。

主辦會計人員：吳錦禎



機關長官：黃英豪

